3 1761 07978405 4

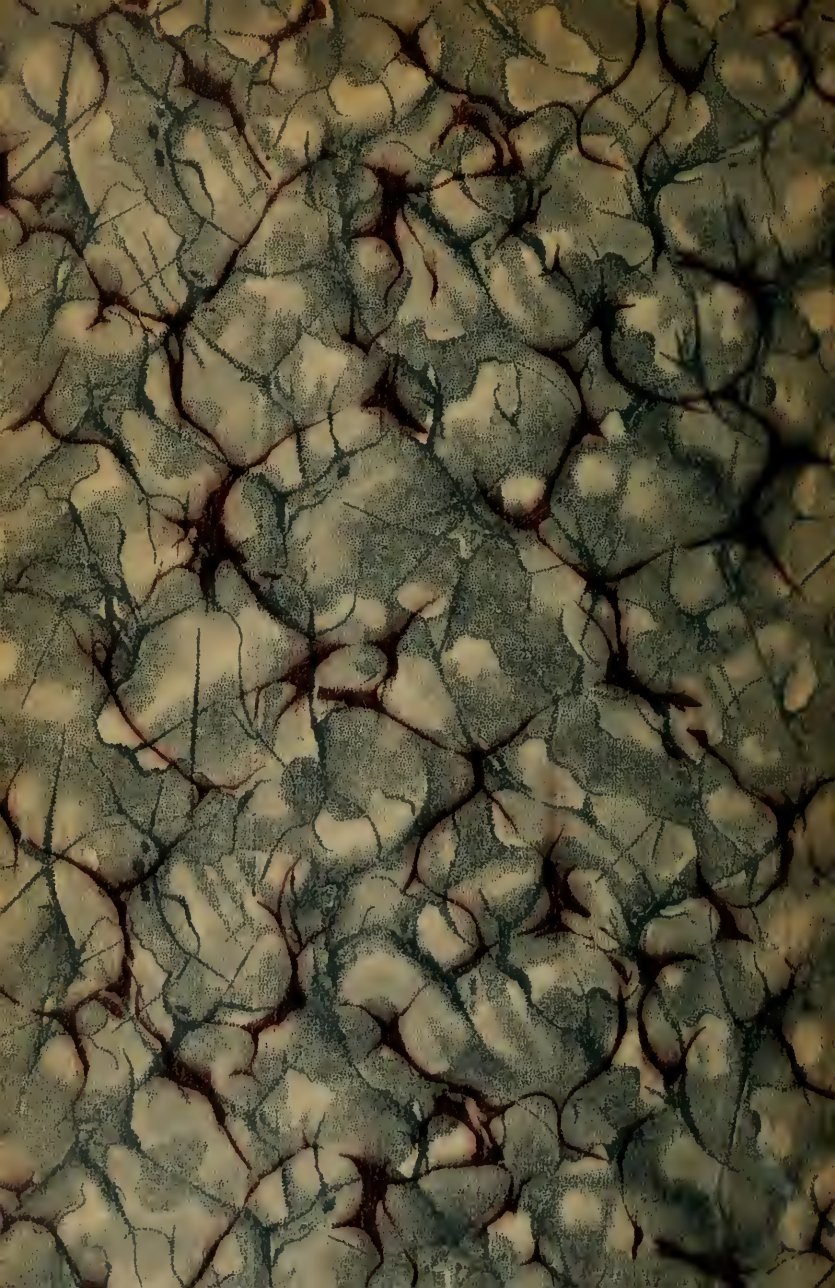

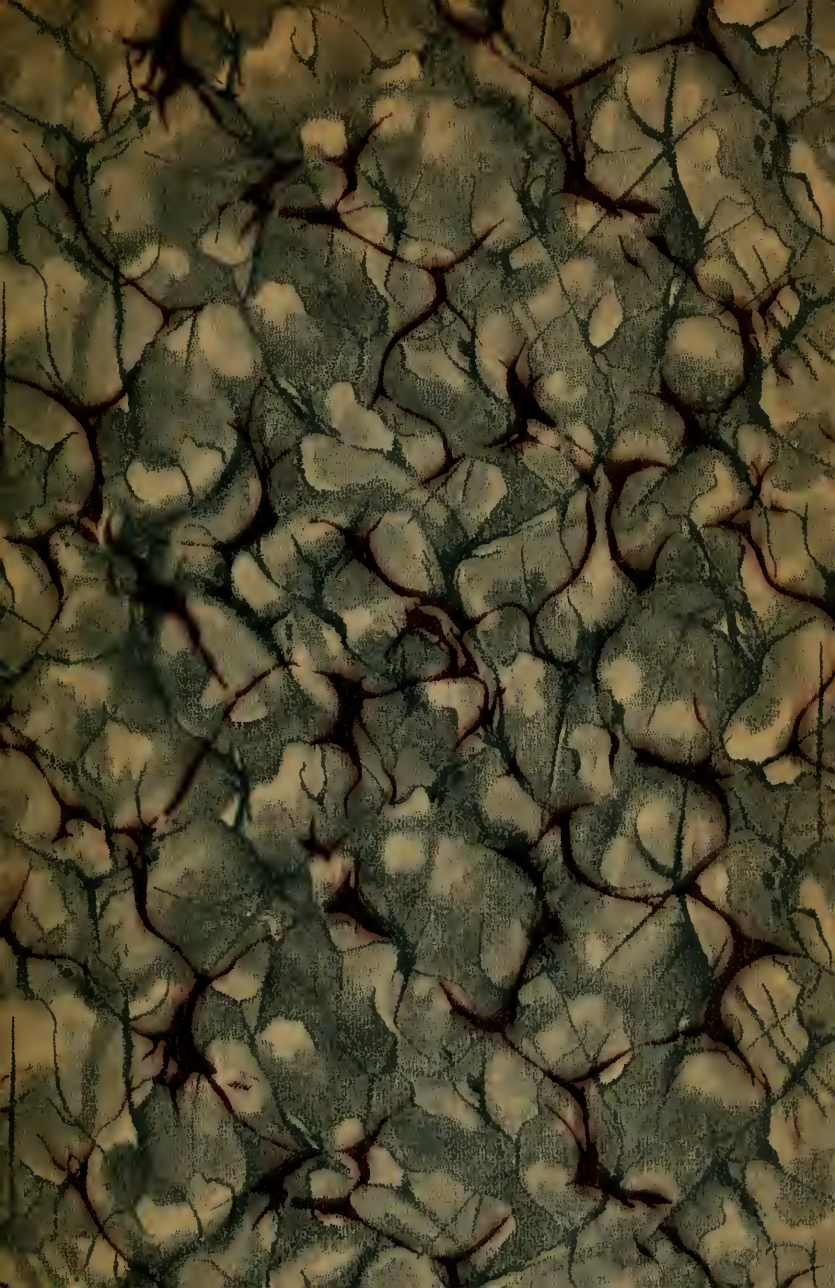

CHATEAUBRIAND

ŒUVRES CHOISIES

TOME II

Girodet pinxit. Hopwood sculp.

CHATEAUBRIAND.

CHATEAUBRIAND

ŒUVRES CHOISIES

ILLUSTRÉES

de deux portraits de Chateaubriand, par Girodet-Trioson, gravés par Aubry Lecomte et Hopwood; de dessins de Staal gravés par Delannoy et Geofroy; et de diverses vignettes par Garneray, F. Benoist, A. Anglin et Asselineau.

LES NATCHEZ

ATALA — RENÉ

TOME II

294165
12 . 33
b

COLLECTION DES GRANDS CLASSIQUES
FRANÇAIS ET ÉTRANGERS
40, BOULEVARD SAINT-GERMAIN, PARIS (Ve)

Tous droits réservés.

PQ
2205
A6
1912
t.2

LES NATCHEZ

PRÉFACE[1]

Lorsqu'en 1800 je quittai l'Angleterre pour rentrer en France sous un nom supposé, je n'osai me charger d'un trop gros bagage : je laissai la plupart de mes manuscrits à Londres. Parmi ces manuscrits se trouvait celui des *Natchez*, dont je n'apportais à Paris que *René*, *Atala*, et quelques descriptions de l'Amérique.

Quatorze années s'écoulèrent avant que les communications avec la Grande-Bretagne se rouvrissent. Je ne songeai guère à mes papiers dans le premier moment de la restauration ; et d'ailleurs comment les retrouver ? Ils étaient restés renfermés dans une malle, chez une Anglaise qui m'avait loué un petit appartement à Londres. J'avais oublié le nom de cette femme ; le nom de la rue et le numéro de la maison où j'avais demeuré étaient également sortis de ma mémoire.

Sur quelques renseignements vagues et même contradictoires que je fis passer à Londres, MM. de Thuisy eurent la bonté de commencer des recherches ; ils les poursuivirent avec un zèle, une persévérance dont il y a très peu d'exemples : je me plais ici à leur en témoigner publiquement ma reconnaissance.

Ils découvrirent d'abord avec une peine infinie la maison que j'avais habitée dans la partie ouest de Londres. Mais mon hôtesse était morte depuis plusieurs années, et l'on ne savait ce que ses enfants étaient devenus. D'indications en indications, de renseignements en renseignements, MM. de Thuisy, après bien des courses infructueuses, retrouvèrent enfin, dans un village à plusieurs milles de Londres, la famille de mon hôtesse.

Avait-elle gardé la malle d'un émigré, une malle remplie de

1. Cette préface est celle des *Œuvres complètes* ; Paris, 1828.

vieux papiers à peu près indéchiffrables? N'avait-elle point jeté au feu cet inutile ramas de manuscrits français?

D'un autre côté, si mon nom, sorti de son obscurité, avait attiré dans les journaux de Londres l'attention des enfants de mon ancienne hôtesse, n'auraient-ils point voulu profiter de ces papiers, qui dès lors acquéraient une certaine valeur?

Rien de tout cela n'était arrivé : les manuscrits avaient été conservés; la malle n'avait pas même été ouverte. Une religieuse fidélité, dans une famille malheureuse, avait été gardée à un enfant du malheur. J'avais confié avec simplicité le produit des travaux d'une partie de ma vie à la probité d'un dépositaire étranger, et mon *trésor* m'était rendu avec la même simplicité. Je ne connais rien qui m'ait plus touché dans ma vie que la bonne foi et la loyauté de cette pauvre famille anglaise.

Voici comme je parlais des *Natchez* dans la préface de la première édition d'*Atala* :

« J'étais encore très jeune lorsque je conçus l'idée de faire « *l'épopée de l'homme de la nature*, ou de peindre les mœurs des « Sauvages, en les liant à quelque événement connu. Après la « découverte de l'Amérique, je ne vis pas de sujet plus intéres- « sant, surtout pour des Français, que le massacre de la colo- « nie des Natchez à la Louisiane, en 1727. Toutes les tribus « indiennes conspirant, après deux siècles d'oppression, pour « rendre la liberté au nouveau monde, me parurent offrir un « sujet presque aussi heureux que la conquête du Mexique. « Je jetai quelques fragments de cet ouvrage sur le papier; « mais je m'aperçus bientôt que je manquais des vraies cou- « leurs, et que si je voulais faire une image semblable, il fal- « lait, à l'exemple d'Homère, visiter les peuples que je voulais « peindre.

« En 1789, je fis part à M. de Malesherbes du dessein que j'avais « de passer en Amérique. Mais, désirant en même temps donner « un but utile à mon voyage, je formai le dessein de découvrir par « terre le *passage* tant cherché, et sur lequel Cook même avait « laissé des doutes. Je partis; je vis les solitudes américaines, et je « revins avec des plans pour un second voyage, qui devait durer « neuf ans. Je me proposais de traverser tout le continent de « l'Amérique septentrionale, de remonter ensuite le long des « côtes, au nord de la Californie, et de revenir par la baie d'Hudson,

Staal pinx. Delannoy sculp.

Chateaubriand à la chute du Niagara.

« en tournant sous le pôle[1]. M. de Malesherbes se chargea de pré-
« senter mes plans au gouvernement, et ce fut alors qu'il entendit
« les premiers fragments du petit ouvrage que je donne aujour-
« d'hui au public. La révolution mit fin à tous mes projets. Cou-
« vert du sang de mon frère unique, de ma belle-sœur, de celui de
« l'illustre vieillard leur père; ayant vu ma mère, et une autre
« sœur pleine de talents, mourir des suites du traitement qu'elles
« avaient éprouvé dans les cachots, j'ai erré sur les terres étran-
« gères...

« De tous mes manuscrits sur l'Amérique, je n'ai sauvé que quel-
« ques fragments, en particulier *Atala*, qui n'était elle-même qu'un
« épisode des *Natchez*. *Atala* a été écrite dans le désert, et sous les
« huttes des Sauvages. Je ne sais si le public goûtera cette his-
« toire, qui sort de toutes les routes connues, et qui présente une
« nature et des mœurs tout à fait étrangères à l'Europe[2]. »

Dans le *Génie du Christianisme*, tome II des anciennes éditions, au chapitre du *Vague des passions*, on lisait ces mots :

« Nous serait-il permis de donner aux lecteurs un épisode
« extrait, comme *Atala*, de nos anciens *Natchez*? C'est la vie de ce
« jeune René à qui Chactas a raconté son histoire, etc. »

Enfin, dans la préface générale de l'édition de mes Œuvres, j'ai déjà donné quelques renseignements sur les *Natchez*.

Un manuscrit dont j'ai pu tirer *Atala*, *René*, et plusieurs descriptions placées dans le *Génie du Christianisme*, n'est pas tout à fait stérile. Il se compose, comme je l'ai dit ailleurs[3], de deux mille trois cent quatre-vingt-trois pages in-folio. Ce premier manuscrit est écrit de suite, sans section; tous les sujets y sont confondus, voyages, histoire naturelle, partie dramatique, etc.; mais auprès de ce manuscrit d'un seul jet il en existe un autre partagé en livres, qui malheureusement n'est pas complet, et où j'avais commencé à établir l'ordre. Dans ce second travail non achevé, j'avais non seulement procédé à la division de la matière, mais j'avais encore changé le genre de la composition, en la faisant passer du roman à l'épopée.

1. M. Mackenzie a depuis exécuté une partie de ce plan*.
2. Préface de la première édition d'*Atala*.
3. Avertissement des Œuvres complètes.

* Le capitaine Franklin est entré dernièrement dans la mer Polaire vue par Hearne, et continue dans ce moment ses recherches.

La revision, et même la simple lecture de cet immense manuscrit, a été un travail pénible : il a fallu mettre à part ce qui est voyage, à part ce qui est histoire naturelle, à part ce qui est drame; il a fallu beaucoup rejeter et brûler encore davantage de ces compositions surabondantes. Un jeune homme qui entasse pêle-mêle ses idées, ses inventions, ses études, ses lectures, doit produire le chaos; mais aussi dans ce chaos il y a une certaine fécondité qui tient à la puissance de l'âge, et qui diminue en avançant dans la vie.

Il m'est arrivé ce qui n'est peut-être jamais arrivé à un auteur : c'est de relire après trente années un manuscrit que j'avais totalement oublié. Je l'ai jugé comme j'aurais pu juger l'ouvrage d'un étranger : le vieil écrivain formé à son art, l'homme éclairé par la critique, l'homme d'un esprit calme et d'un sang rassis, a corrigé les essais d'un auteur inexpérimenté, abandonné aux caprices de son imagination.

J'avais pourtant un danger à craindre. En repassant le pinceau sur le tableau, je pouvais éteindre les couleurs; une main plus sûre, mais moins rapide, courait risque de faire disparaître les traits moins corrects, mais aussi les touches plus vives de la jeunesse : il fallait conserver à la composition son indépendance, et pour ainsi dire sa fougue; il fallait laisser l'écume au frein du jeune coursier. S'il y a dans *les Natchez* des choses que je ne hasarderais qu'en tremblant aujourd'hui, il y a aussi des choses que je n'écrirais plus, notamment la lettre de René dans le second volume.

Partout, dans cet immense tableau, des difficultés considérables se sont présentées au peintre : il n'était pas tout à fait aisé, par exemple, de mêler à des combats, à des dénombrements de troupes à la manière des anciens, de mêler, dis-je, des descriptions de batailles, de revues, de manœuvres, d'uniformes et d'armes modernes. Dans ces sujets mixtes, on marche constamment entre deux écueils, l'affectation ou la trivialité. Quant à l'impression générale qui résulte de la lecture des *Natchez*, c'est, si je ne me trompe, celle qu'on éprouve à la lecture de *René* et d'*Atala* : il est naturel que le tout ait de l'affinité avec la partie.

On peut lire dans Charlevoix (*Histoire de la Nouvelle-France*, tome IV, page 24) le fait historique qui sert de base à la composition des *Natchez*. C'est de l'action particulière racontée par l'histo-

rien que j'ai fait, en l'agrandissant, le sujet de mon ouvrage. Le lecteur verra ce que la fiction a ajouté à la vérité.

J'ai déjà dit qu'il existait deux manuscrits des *Natchez* : l'un divisé en livres, et qui ne va guère qu'à la moitié de l'ouvrage; l'autre qui contient le tout sans division, et avec tout le désordre de la matière. De là une singularité littéraire dans l'ouvrage tel que je le donne au public : le premier volume s'élève à la dignité de l'épopée, comme dans *les Martyrs*; le second volume descend à la narration ordinaire, comme dans *Atala* et dans *René*.

Pour arriver à l'unité du style, il eût fallu effacer du premier volume la couleur épique, ou l'étendre sur le second : or, dans l'un ou l'autre cas, je n'aurais plus reproduit avec fidélité le travail de ma jeunesse.

Ainsi donc, dans le premier volume des *Natchez* on trouvera le *merveilleux*, et le merveilleux de toutes les espèces : le merveilleux *chrétien*, le merveilleux *mythologique*, le merveilleux *indien*; on rencontrera des muses, des anges, des démons, des génies, des combats, des personnages allégoriques : la Renommée, le Temps, la Nuit, la Mort, l'Amitié. Ce volume offre des invocations, des sacrifices, des prodiges, des comparaisons multipliées, les unes courtes, les autres longues, à la façon d'Homère, et formant de petits tableaux.

Dans le second volume, le *merveilleux* disparaît, mais l'intrigue se complique et les personnages se multiplient : quelques-uns d'entre eux sont pris jusque dans les rangs inférieurs de la société. Enfin le roman remplace le poème, sans néanmoins descendre au-dessous du style de *René* et d'*Atala*, et en remontant quelquefois, par la nature du sujet, par celle des caractères et par la description des lieux, au ton de l'épopée.

Le premier volume contient la suite de l'histoire de Chactas, et son voyage à Paris. L'intention de ce récit est de mettre en opposition les mœurs des peuples chasseurs, pêcheurs et pasteurs avec les mœurs du peuple le plus policé de la terre. C'est à la fois la critique et l'éloge du siècle de Louis XIV, et un plaidoyer entre la civilisation et l'état de nature ; on verra que le juge décide la question.

Pour faire passer sous les yeux de Chactas les hommes illustres du grand siècle, j'ai quelquefois été obligé de serrer les temps, de grouper ensemble des hommes qui n'ont pas vécu tout à fait

ensemble, mais qui se sont succédé dans la suite d'un long règne. Personne ne me reprochera sans doute ces légers anachronismes, que je devais pourtant faire remarquer ici.

Je dis la même chose des événements que j'ai transportés et renfermés dans une période obligée, et qui s'étendent, historiquement, en deçà et au delà de cette période.

On ne me montrera, j'espère, pas plus de rigueur pour la critique des lois. La procédure criminelle cessa d'être publique en France sous François Ier, et les accusés n'avaient pas de défenseurs. Ainsi, quand Chactas assiste à la plaidoirie d'un jugement criminel, il y a anachronisme pour les lois : si j'avais besoin sur ce point d'une justification, je la trouverais dans Racine même. Dandin dit à Isabelle :

> Avez-vous jamais vu donner la question?
>
> ISABELLE.
>
> Non, et ne le verrai, que je crois, de ma vie.
>
> DANDIN.
>
> Venez, je vous en veux faire passer l'envie.
>
> ISABELLE.
>
> Hé! monsieur, peut-on voir souffrir des malheureux?
>
> DANDIN.
>
> Bon! cela fait toujours passer une heure ou deux.

Racine suppose qu'on voyait de son temps donner la question, et cela n'était pas : les juges, le greffier, le bourreau et ses garçons, assistaient seuls à la torture.

J'espère enfin qu'aucun véritable savant de nos jours ne s'offensera du récit d'une séance à l'Académie, et d'une innocente critique de la science sous Louis XIV, critique qui trouve d'ailleurs son contre-poids au *Souper chez Ninon*. Ils ne s'en offenseront pas davantage que les gens de robe ne se blesseront de ma relation d'une audience au Palais. Nos avocats, nobles défenseurs des libertés publiques, ne parlent plus comme le Petit-Jean des *Plaideurs*; et dans notre siècle, où la science a fait de si grands pas et créé tant de prodiges, la pédanterie est un ridicule complètement ignoré de nos illustres savants.

On trouve aussi dans le premier volume des *Natchez* un livre d'un *Ciel chrétien* différent du *Ciel* des *Martyrs* : en le lisant j'ai cru éprouver un sentiment de l'infini qui m'a déterminé à conserver ce livre. Les idées de Platon y sont confondues avec les

idées chrétiennes, et ce mélange ne m'a paru présenter rien de profane ou de bizarre.

Si on s'occupait encore de style, les jeunes écrivains pourraient apprendre, en comparant le premier volume des *Natchez* au second, par quels artifices on peut changer une composition littéraire, et la faire passer d'un genre à un autre. Mais nous sommes dans le siècle des faits, et ces études de mots paraîtraient sans doute oiseuses. Reste à savoir si le style n'est pas cependant un peu nécessaire pour faire vivre les faits : Voltaire n'a pas mal servi la renommée de Newton. L'histoire, qui punit et qui récompense, perdrait sa puissance si elle ne savait peindre : sans Tite-Live, qui se souviendrait du vieux Brutus? sans Tacite, qui penserait à Tibère? César a plaidé lui-même la cause de son immortalité dans ses Commentaires, et il l'a gagnée. Achille n'existe que par Homère. Otez de ce monde l'art d'écrire, il est probable que vous en ôterez la gloire. Cette gloire est peut-être une assez belle inutilité pour qu'il soit bon de la conserver, du moins encore quelque temps.

La description de l'Amérique *sauvage* appellerait naturellement le tableau de l'Amérique *policée*; mais ce tableau me paraîtrait mal placé dans la préface d'un ouvrage d'imagination. C'est dans le volume où se trouveront les souvenirs de mes voyages en Amérique, qu'après avoir peint les déserts, je dirai ce qu'est devenu le nouveau monde, et ce qu'il peut attendre de l'avenir. L'histoire ainsi fera suite à l'histoire, et les divers sujets ne seront pas confondus.

LES NATCHEZ

LIVRE PREMIER

A l'ombre des forêts américaines, je veux chanter des airs de la solitude tels que n'en ont point encore entendu des oreilles mortelles; je veux raconter vos malheurs, ô Natchez, ô nation de la Louisiane, dont il ne reste plus que les souvenirs! Les infortunes d'un obscur habitant des bois auraient-elles moins de droits à nos pleurs que celles des autres hommes? et les mausolées des rois dans nos temples sont-ils plus touchants que le tombeau d'un Indien sous le chêne de sa patrie?

Et toi, flambeau des méditations, astre des nuits, sois pour moi l'astre du Pinde! marche devant mes pas, à travers les régions inconnues du nouveau monde, pour me découvrir à ta lumière les secrets ravissants de ces déserts!

René, accompagné de ses guides, avait remonté le cours du Meschacebé; sa barque flottait au pied des trois collines dont le rideau dérobe aux regards le beau pays des enfants du Soleil. Il s'élance sur la rive, gravit la côte escarpée, et atteint le sommet le plus élevé des trois coteaux. Le grand village des Natchez se montrait à quelque distance dans une plaine parsemée de bocages de sassafras : çà et là erraient des Indiennes, aussi légères que les biches avec lesquelles elles bondissaient; leur bras gauche était chargé d'une corbeille suspendue à une longue écorce de bouleau; elles cueillaient les fraises, dont l'incarnat teignait leurs doigts et les gazons d'alentour. René descend de la colline et s'avance vers le village. Les femmes s'arrêtaient à quelque distance pour voir passer les étrangers, et puis s'enfuyaient vers les bois : ainsi des

colombes regardent le chasseur du haut d'une roche élevée, et s'envolent à son approche.

Les voyageurs arrivent aux premières cabanes du grand village; ils se présentent à la porte d'une de ces cabanes. Là une famille assemblée était assise sur des nattes de jonc ; les hommes fumaient le calumet; les femmes filaient des nerfs de chevreuil. Des melons d'eau, des plakmines sèches, et des pommes de mai étaient posés sur des feuilles de vigne-vierge au milieu du cercle : un nœud de bambou servait pour boire l'eau d'érable.

Les voyageurs s'arrêtèrent sur le seuil, et dirent : « Nous sommes venus. » Et le chef de la famille répondit : « Vous êtes venus, c'est bien. » Après quoi chaque voyageur s'assit sur une natte, et partagea le festin sans parler. Quand cela fut fait, un des interprètes éleva la voix, et dit : « Où est est le Soleil [1] ? » Le chef répondit : « Absent. » Et le silence recommença.

Une jeune fille parut à l'entrée de la cabane. Sa taille haute, fine et déliée, tenait à la fois de l'élégance du palmier et de la faiblesse du roseau. Quelque chose de souffrant et de rêveur se mêlait à ses grâces presques divines. Les Indiens, pour peindre la tristesse et la beauté de Céluta, disaient qu'elle avait le regard de la Nuit et le sourire de l'Aurore. Ce n'était point encore une femme malheureuse, mais une femme destinée à le devenir. On aurait été tenté de presser cette admirable créature dans ses bras, si l'on n'eût craint de sentir palpiter un cœur dévoué d'avance aux chagrins de la vie.

Céluta entre en rougissant dans la cabane, passe devant les étrangers, se penche à l'oreille de la matrone du lieu, lui dit quelques mots à voix basse, et se retire. Sa robe blanche d'écorce de mûrier ondoyait légèrement derrière elle, et ses deux talons de rose en relevaient le bord à chaque pas. L'air demeura embaumé sur les traces de l'Indienne du parfum des fleurs de magnolia qui couronnaient sa tête : telle parut Héro aux fêtes d'Abydos, telle Vénus se fit connaître, dans les bois de Carthage, à sa démarche, et à l'odeur d'ambroisie qu'exhalait sa chevelure.

Cependant les guides achèvent leur repas, se lèvent et disent : « Nous nous en allons. » Et le chef indien répond : « Allez où le veulent les génies. » Et ils sortent avec René, sans qu'on leur demande quels soins le ciel leur a commis.

1. Le *Soleil*, le Grand Chef, ou l'empereur des Natchez.

Ils passent au milieu du grand village, dont les cabanes carrées supportaient un toit arrondi en dôme. Ces toits de chaume de maïs entrelacé de feuilles s'appuyaient sur des murs recouverts en dedans et en dehors de nattes fort minces. A l'extrémité du village, les voyageurs arrivèrent sur une place irrégulière que formaient la cabane du Grand Chef des Natchez et celle de sa plus proche parente, la *Femme Chef*[1].

Le concours d'Indiens de tous les âges animait ces lieux. La nuit était survenue, mais des flambeaux de cèdre allumés de toutes parts jetaient une vive clarté sur la mobilité du tableau. Des vieillards fumaient leurs calumets, en s'entretenant des choses du passé; des mères allaitaient leurs enfants, ou les suspendaient dans leurs berceaux aux branches des tamarins; plus loin, de jeunes garçons, les bras attachés ensemble, s'essayaient à qui supporterait plus longtemps l'ardeur d'un charbon enflammé; les guerriers jouaient à la balle avec des raquettes garnies de peaux de serpents; d'autres guerriers avaient de vives contentions aux jeux des pailles et des osselets; un plus grand nombre exécutait la danse de la guerre ou celle du buffle, tandis que des musiciens frappaient avec une seule baguette une sorte de tambour, soufflaient dans une conque sauvage, ou tiraient des sons d'un os de chevreuil percé à quatre trous, comme le fifre aimé du soldat.

C'était l'heure où les fleurs de l'hibiscus commencent à s'entr'ouvrir dans les savanes, et où les tortues du fleuve viennent déposer leurs œufs dans les sables. Les étrangers avaient déjà passé sur la place des jeux tout le temps qu'un enfant indien met à parcourir une cabane, quand, pour essayer sa marche, sa mère lui présente la mamelle, et se retire en souriant devant lui. On vit alors paraître un vieillard. Le ciel avait voulu l'éprouver : ses yeux ne voyaient plus la lumière du jour. Il cheminait tout courbé, s'appuyant d'un côté sur le bras d'une jeune femme, de l'autre sur un bâton de chêne.

Le patriarche du désert se promenait au milieu de la foule charmée; les sachems même paraissaient saisis de respect, et faisaient, en le suivant, un cortège de siècles au vénérable homme qui jetait tant d'éclat et attirait tant d'amour sur le vieil âge.

Réné et ses guides l'ayant salué à la manière de l'Europe, le

1. Le fils de cette femme héritait de la royauté.

Sauvage averti s'inclina à son tour devant eux; et prenant la parole dans leur langue maternelle, il leur dit : « Étrangers, j'ignorais « votre présence parmi nous. Je suis fâché que mes yeux ne puis- « sent vous voir; j'aimais autrefois à contempler mes hôtes, et à « lire sur leurs fronts s'ils étaient aimés du ciel. » Il se tourna ensuite vers la foule qu'il entendait autour de lui : « Natchez, « comment avez-vous laissé ces Français si longtemps seuls? Êtes- « vous assurés que vous ne serez jamais voyageurs loin de votre « terre natale? Sachez que toutes les fois qu'il arrive parmi vous « un étranger, vous devez, un pied nu dans le fleuve et une main « tendue sur les eaux, faire un sacrifice au Meschacebé, car « l'étranger est aimé du Grand Esprit. »

Près du lieu où parlait ainsi le vieillard, se voyait un catalpa au tronc noueux, aux rameaux étendus et chargés de fleurs : le vieillard ordonne à sa fille de l'y conduire. Il s'assied au pied de l'arbre avec René et les guides. Des enfants montés sur les branches du catalpa éclairaient avec des flambeaux la scène au-dessous d'eux. Frappés de la lueur rougeâtre des torches, le vieil arbre et le vieil homme se prêtaient mutuellement une beauté religieuse; l'un et l'autre portaient les marques des rigueurs du ciel, et pourtant ils fleurissaient encore, après avoir été frappés de la foudre.

Le frère d'Amélie ne se lassait point d'admirer le sachem. Chactas (c'était son nom) ressemblait aux héros représentés par ces bustes antiques qui expriment le repos dans le génie, et qui semblent naturellement aveugles. La paix des passions éteintes se mêlait, sur le front de Chactas, à cette sérénité remarquable chez les hommes qui ont perdu la vue; soit qu'en étant privés de la lumière terrestre nous commercions plus intimement avec celle des cieux, soit que l'ombre où vivent les aveugles ait un calme qui s'étende sur l'âme; de même que la nuit est plus silencieuse que le jour.

Le sachem, prenant le calumet de paix chargé de feuilles odorantes du laurier de montagne, poussa la première vapeur vers le ciel, la seconde vers la terre, et la troisième autour de l'horizon. Ensuite il le présente aux étrangers. Alors le frère d'Amélie dit : « Vieillard, puisse le ciel te bénir dans tes enfants! Es-tu le pasteur « de ce peuple qui t'environne? permets-moi de me ranger parmi « ton troupeau.

« — Étranger, repartit le sage des bois, je ne suis qu'un simple « sachem, fils d'Outalissi. On me nomme Chactas, parce qu'on

« prétend que ma voix a quelque douceur; ce qui peut provenir de « la crainte que j'ai du Grand Esprit. Si nous te recevons comme « un fils, nous ne devons point en retirer de louanges. Depuis « longtemps nous sommes ami d'Ononthio [1], dont le Soleil [2] habite « de l'autre côté du lac sans rivage [3]. Les vieillards de ton pays « ont discouru avec les vieillards du mien, et mené dans leur « temps la danse des forts, car nos aïeux étaient une race puissante. « Que sommes-nous auprès de nos aieux? Moi-même qui te parle, « j'ai habité jadis parmi tes pères : je n'étais par courbé vers la « terre comme aujourd'hui, et mon nom retentissait dans les forêts. « J'ai contracté une grande dette envers la France. Si l'on me « trouve quelque sagesse, c'est à un Français que je la dois; ce « sont ses leçons qui ont germé dans mon cœur : les paroles de « l'homme, selon les voies du Grand Esprit, sont des graines fines, « que les brises de la fécondité dispersent dans mille climats, où « elles se développent en pur maïs ou en fruits délicieux. Mes os, « ô mon fils, reposeraient mollement dans la cabane de la mort, si « je pouvais, avant de descendre à la contrée des âmes, prouver « ma reconnaissance par quelque service rendu aux compatriotes « de mon ancien hôte du pays des blancs. »

En achevant de prononcer ces mots, le Nestor des Natchez se couvrit la tête de son manteau, et parut se perdre dans quelque grand souvenir. La beauté de ce vieillard, l'éloge d'un homme policé prononcé au milieu du désert par un Sauvage, le titre de fils donné à un étranger, cette coutume naïve des peuples de la nature, de traiter de parents tous les hommes, touchaient profondément René.

Chactas, après quelques moments de silence, reprit ainsi la parole : « Étranger du pays de l'Aurore, si je t'ai bien compris, il « me semble que tu es venu pour habiter les forêts où le soleil se « couche. Tu fais là une entreprise périlleuse : il n'est pas aussi « aisé que tu le penses d'errer par les sentiers du chevreuil. Il faut « que les manitous du malheur t'aient donné des songes bien « funestes, pour t'avoir conduit à une pareille résolution. Raconte- « nous ton histoire, jeune étranger : je juge par la fraîcheur de ta

1. Le gouverneur français.
2. Le roi de France.
3. La mer.

« voix, et en touchant tes bras je vois par leur souplesse que tu « dois être dans l'âge des passions. Tu trouveras ici des cœurs « qui pourront compatir à tes souffrances. Plusieurs des sachems « qui nous écoutent connaissent la langue et les mœurs de ton « pays; tu dois apercevoir aussi, dans la foule des blancs, tes « compatriotes du fort Rosalie, qui seront charmés d'entendre « parler de leur pays. »

Le frère d'Amélie répondit d'une voix troublée : « Indien, ma « vie est sans aventures, et le cœur de René ne se raconte « point. »

Ces paroles brusques furent suivies d'un profond silence : les regards du frère d'Amélie étincelaient d'un feu sombre; les pensées s'amoncelaient et s'entr'ouvraient sur son front comme des nuages; ses cheveux avaient une légère agitation sur ses tempes. Mille sentiments confus régnaient dans la multitude : les uns prenaient l'étranger pour un insensé, les autres pour un génie revêtu de la forme humaine.

Chactas, étendant la main dans l'ombre, prit celle de René. « Étranger, lui dit-il, pardonne à ma prière indiscrète : les vieil- « lards sont curieux; ils aiment à écouter des histoires, pour avoir « le plaisir de faire des leçons. »

Sortant de l'amertume de ses pensées, et ramené au sentiment de sa nouvelle existence, René supplia Chactas de le faire admettre au nombre des guerriers natchez, et de l'adopter lui-même pour son fils.

« Tu trouveras une natte dans ma cabane, répondit le sachem, « et mes vieux ans s'en réjouiront. Mais le Soleil est absent; tu ne « peux être adopté qu'après son retour. Mon hôte, réfléchis bien au « parti que tu veux prendre. Trouveras-tu dans nos savanes le « repos que tu viens y chercher? Es-tu certain de ne jamais nourrir « dans ton cœur les regrets de la patrie? Tout se réduit souvent, « pour le voyageur, à échanger dans la terre étrangère des illusions « contre des souvenirs. L'homme entretient dans son sein un désir « de bonheur qui ne se détruit ni ne se réalise; il y a dans nos bois « une plante dont la fleur se forme et ne s'épanouit jamais : c'est « l'espérance. »

Ainsi parlait le sachem : mêlant la force à la douceur, il ressemblait à ces vieux chênes où les abeilles ont caché leur miel.

Chactas se lève à l'aide du bras de sa fille. Le frère d'Amélie suit

le sachem, que la foule empressée reconduit à sa cabanc. Les guides retournèrent au fort Rosalie.

Cependant René était entré sous le toit de son hôte, qu'ombrageaient quatre superbes tulipiers. On fait chauffer une eau pure dans un vase de pierre noire, pour laver les pieds du frère d'Amélie. Chactas sacrifie aux manitous protecteurs des étrangers; il brûle en leur honneur des feuilles de saule, le saule est agréable aux génies des voyageurs, parce qu'il croît au bord des fleuves, emblèmes d'une vie errante. Après ceci, Chactas présenta à René la calebasse de l'hospitalité, où six générations avaient bu l'eau d'érable. Elle était couronnée d'hyacinthes bleues, qui répandaient une bonne odeur. Deux Indiens, célèbres par leur esprit ingénieux, avaient crayonné sur ses flancs dorés l'histoire d'un voyageur égaré dans les bois. René, après avoir mouillé ses lèvres dans la coupe fragile, la rendit aux mains tremblantes du patron de la solitude. Le calumet de paix, dont le fourneau était fait d'une pierre rouge, fut de nouveau présenté au frère d'Amélie. On lui servit en même temps deux jeunes ramiers qui, nourris de baies de genévrier par leur mère, étaient un mets digne de la table d'un roi. Le repas achevé, une jeune fille aux bras nus parut devant l'étranger, et, dansant la chanson de l'hospitalité, elle disait :

« Salut, hôte du Grand Esprit! salut, ô le plus sacré des « hommes! Nous avons du maïs et une couche pour toi : salut, « hôte du Grand Esprit! salut, ô le plus sacré des hommes! » La jeune fille prit l'étranger par la main, le conduisit à la peau d'ours qui devait lui servir de lit, et puis elle se retira auprès de ses parents. René s'étendit sur la couche du chasseur, et dormit son premier sommeil chez les Natchez.

Tandis que la nation du Soleil s'occupe encore de jeux et de fêtes, une fatale destinée précipite de toutes parts les événements. Abandonnant les champs fertilisés par les sueurs de leurs aïeux, de jeunes hommes, plantes étrangères arrachées au doux sol de la France, viennent en foule peupler de leur fructueux exil le fort qui gourmande le Meschacebé, et qui fait redire à ses bords le nom charmant de Rosalie. Perrier, qui gouverne à la Nouvelle-Orléans les vastes champs de la Louisiane, Perrier ordonne à Chépar, vaillant capitaine des Français au Natchez, de faire le dénombrement de ses soldats, afin de porter ensuite, si telle était la nécessité, le soc ou la bêche jusque dans les tombeaux des

Indiens. Chépar commande aussitôt à ses bataillons de se déployer à la première aurore sur les bords du fleuve.

A peine les rayons du matin avaient jailli du sein des mers Atlantiques, que le bruit des tambours et les fanfares des trompettes font tressaillir le guerrier dans sa tente assoupi. Le désert s'épouvante, et secoue sa chevelure de forêts; la terreur pénètre au fond de ses demeures, qui, depuis la naissance du monde, ne répétaient que les soupirs des vents, le bramement des cerfs et le chant des oiseaux.

A ce signal, le démon des combats, le sanguinaire Areskoui[1], et les autres esprits des ombres, poussent un cri de joie. L'ange du Dieu des armées répond à leurs menaces en frappant sa lance d'or sur son bouclier de diamant : telles sont les rumeurs de l'Océan lorsque les fleuves américains enflant leurs urnes, fondent tous ensemble sur leur vieux père : l'Océan, fracassant ses vagues entre les rochers, étincelle; il se soulève indigné, se précipite sur ses fils, et, les frappant de son trident, les repousse dans leur lit fangeux. Le soldat français entend ces bruits; il se réveille, comme le cheval de bataille qui dresse l'oreille au frémissement de l'airain, ouvre ses narines fumantes, remplit l'air de ses grêles hennissements, mord les barreaux de sa crèche, qu'il couvre d'écume, et décèle dans toutes ses allures l'impatience, le courage, la grâce et la légèreté.

Un mouvement général se manifeste dans le camp et dans le fort. Les fantassins courent aux faisceaux d'armes, les cavaliers voltigent déjà sur leurs coursiers; on entend le bruit des chaînes et les roulements de la pesante artillerie. Partout brille l'acier, partout flottent les drapeaux de la France : drapeaux immortels couverts de cicatrices, comme des guerriers vieillis dans les combats. Bientôt l'armée se déroule le long du Meschacebé. Le chœur des instruments de Bellone anime de ses airs triomphants tous ces braves, tandis que l'on voit s'agiter en cadence le bonnet du grenadier, qui, reposé sur ses armes, bat la mesure avec une gaieté qui inspire la terreur.

Fille de Mnémosyne à la longue mémoire! âme poétique des trépieds de Delphes et des colombes de Dodone, déesse qui chantez autour du sarcophage d'Homère sur quelque grève inconnue de la

1. Génie ou dieu de la guerre chez les Sauvages.

mer Égée; vous qui, non loin de l'antique Parthénope, faites naître le laurier du tombeau de Virgile : Muse, daignez quitter un moment tous ces morts harmonieux et leurs vivantes poussières! abandonnez les rivages de l'Ausonie, les ondes du Sperchius et les champs où fut Troie; venez m'animer de votre divin souffle : que je puisse nommer les capitaines et les bataillons de ce peuple indompté, dont les exploits fatigueraient même, ô Calliope, votre poitrine immortelle!

Au centre de l'armée paraissait ce bataillon vêtu d'azur, qui lance les foudres de Bellone : c'est lui qui, dans presque tous les combats, détermine la fortune à suivre la France; instruit dans les sciences les plus sublimes, il fait servir le génie à couronner la victoire. Nulle nation ne peut se vanter d'une pareille troupe. Folard la commande, l'impassible Folard, qui peut, dans les plus grands dangers, mesurer la courbe du boulet ou de la bombe, indiquer la colline dont il faut se saisir, tracer et résoudre sur l'arène sanglante, au milieu des feux et de la mort, les figures et les problèmes de Pythagore.

L'infanterie, blanche et légère comme la neige, se forme rapidement devant les lentes machines qui vomissent le fer et la flamme. Marseille, dont les galères remontent l'antique Égyptus; Lorient, qui fait voguer ses vaisseaux jusque dans les mers de Taprobane; la Touraine, si délicieuse par ses fruits; la Flandre aux plaines ensanglantées; Lyon la Romaine; Strasbourg la Germanique; Toulouse, si célèbre par ses troubadours; Reims, où les rois vont chercher leur couronne; Paris, où ils viennent la porter : toutes les villes, toutes les provinces, tous les fleuves des Gaules, ont donné ces fameux soldats à l'Amérique.

Leurs armes ne sont plus l'épée ou l'angon; ils ne se parent plus du large bracha et des colliers d'or : ils portent un tube enflammé, surmonté du glaive de Bayonne; leur vêtement est celui du lis, symbole de l'honneur virginal de la France.

Divisée en cinquante compagnies, cinquante capitaines choisis commandent cette infanterie formidable. Là se montrent et l'infatigable Toustain, qui naquit aux plaines de la Beauce, où les moissons roulent en nappes d'or; et le prompt Armagnac, qui fut plongé en naissant dans ce fleuve dont les ondes inspirent le courage et les saillies; et le patient Tourville, nourri dans les vallées herbues où dansent des paysannes à la haute coiffure et au

corset de soie. Mais qui pourrait nommer tant d'illustres guerriers : Beaumanoir, sorti des rochers de l'Armorique; Causans, que sa tendre mère mit au jour au bord de la fontaine de Laure; d'Aumale, qui goûta le vin d'Aï avant le lait de sa nourrice; Saint-Aulaire de Nîmes, élevé sous un portique romain; et Gauthier de Paris, dont la jeunesse enchantée coula parmi les roses de Fontenay, les chênes de Sénard, les jardins de Chantilly, de Versailles et d'Ermenonville?

Parmi ces vaillants capitaines, on distingue surtout le jeune d'Artaguette à la beauté de son visage, à l'air d'humanité et de douceur qui tempère l'intrépidité de son regard. Il suit le drapeau de l'honneur, et brûle de verser son sang pour la France; mais il déteste les injustices, et plus d'une fois, dans les conseils de la guerre, il a défendu les malheureux Indiens contre la cupidité de leurs oppresseurs.

A la gauche de l'infanterie s'étendent les lestes escadrons de ces espèces de centaures au vêtement vert, dont le casque est surmonté d'un dragon. On voit sur leurs têtes se mouvoir leurs aigrettes de crin, qu'agitent les mouvements du coursier, retenu avec peine dans le rang de ses compagnons. Ces cavaliers enfoncent leurs jambes dans un cuir noirci, dépouille du buffle sauvage; un long sabre rebondit sur leur cuisse, lorsque, balayant la terre avec les flancs de leur coursier, ils fondent, le pistolet à la main, sur l'ennemi. Selon les hasards de Bellone, on les voit quitter leurs chevaux à la crinière dorée, combattre à pied sur la montagne, s'élancer de nouveau sur leurs coursiers, descendre et remonter encore. Ces guerriers ont presque tous vu le jour non loin de ce fleuve où le soleil mûrit un vin léger, propre à éteindre la soif du soldat dans l'ardeur de la bataille; ils obéissent à la voix du brillant Villars.

A l'aile opposée du corps de l'armée paraît, immobile, la pesante cavalerie, dont le vêtement, d'un sombre azur, est ranimé par un pli brillant emprunté du voile de l'Aurore. Les glands, d'un or filé et tordu, sautent en étincelant sur les épaules des guerriers, au trot mesuré de leurs chevaux. Ces guerriers couvrent leurs fronts du chapeau gaulois, dont le triangle bizarre est orné d'une rose blanche qu'attacha souvent la main d'une vierge timide, et que surmonte de sa cime légère un gracieux faisceau de plumes. C'était vous, intrépide Nemours, qui meniez ces fameux chevaux aux combats.

Mais pourrais-je oublier cette phalange qui, placée derrière toute l'armée, devait la défendre des surprises de l'ennemi? Sacré bataillon de laboureurs, vous étiez descendus des rochers de l'Helvétie, vêtus de la pourpre de Mars; la pique dont vos aïeux percèrent les tyrans est encore dans vos mains rustiques : au milieu du désordre des camps et de la corruption du nouvel âge, vous gardez vos vertus premières. Le souvenir de vos demeures champêtres vous poursuit; ce n'est qu'à regret que vous vous trouvez exilés sur de lointains rivages, et l'on craint de vous faire entendre ces airs de la patrie qui vous rappellent vos pères, vos mères, vos frères, vos sœurs, et le mugissement des troupeaux sur vos montagnes.

D'Erlach tient sous sa discipline ces enfants de Guillaume Tell; il descend d'un de ces Suisses qui teignirent de leur sang, auprès de Henri III, les lis abandonnés. Heureux si, sur les degrés du Louvre, les fils de ces étrangers ne renouvellent point leur sacrifice!

Enfin le Canadien Henry dirige à l'avant-garde cette troupe de Français demi-sauvages, enfants sans soucis des forêts du nouveau monde. Ces chasseurs, assemblés pêle-mêle à la tête de l'armée, portent pour tout vêtement une tunique de lin qu'une ceinture rapproche de leurs flancs : une corne de chevreuil, renfermant le plomb et le salpêtre, s'attache par un cordon, en forme de baudrier, sur leur poitrine; une courte carabine rayée se suspend comme un carquois à leurs épaules : rarement ils manquent leur but, et poursuivent les hommes dans les bois comme les daims et les cerfs. Rivaux des peuples du désert, ils en ont pris les goûts, les mœurs et la liberté; ils savent découvrir les traces d'un ennemi, lui tendre des embûches, ou le forcer dans sa retraite. En vain les pandours, qui les accompagnent sur leurs petits chevaux de race tartare; en vain ces cavaliers du Danube, aux longs pantalons, aux vestes fourrées flottant en arrière, au bonnet oriental, aux moustaches retroussées, veulent devancer les coureurs canadiens : moins rapide est l'hirondelle effleurant les ondes, moins léger le duvet du roseau qu'emporte un tourbillon.

Les troupes ainsi rassemblées bordaient les rives du fleuve, lorsque, monté sur une cavale blanche, élevée vagabonde dans les savanes mexicaines, voici venir Chépar au milieu d'un cortège de guerriers.

Né sous la tente des Luxembourg et des Catinat, le vieux capitaine ne voyait la société que dans les armes; le monde pour lui était un camp. Inutilement il avait traversé les mers, sa vue restait circonscrite au cercle qu'elle avait jadis embrassé, et l'Amérique sauvage ne reproduisait à ses yeux que l'Europe civilisée : ainsi le ver laborieux, qui ourdit la plus belle trame, ne connaît cependant que sa voûte d'or, et ne peut étendre ses regards sur la nature.

Le chef s'avance, et s'arrête bientôt à quelques pas du front des guerriers : les roulements des tambours se font entendre, les capitaines courent à leur poste, les soldats s'affermissent dans leurs rangs. Au second signal, la ligne se fixe et devient immobile, semblable alors au mur d'une cité au-dessus duquel flottent les drapeaux de Mars.

Les tambours se taisent, une voix s'élève, et va se répétant le long des bataillons, de chef en chef, comme d'écho en écho. Mille tubes enlevés de la terre frappent ensemble l'épaule du fantassin; les cavaliers tirent leurs sabres, dont l'acier, réfléchissant les rayons du soleil, mêle ses éclairs aux triples ondes de feu des baïonnettes : ainsi, durant une nuit d'hiver, brille une solitude où des tribus canadiennes célèbrent la fête de leurs génies; réunies sur la surface solide d'un fleuve, elles dansent à la lueur des pins allumés de toutes parts; les cataractes enchaînées, les montagnes de neige, les forêts de cristal, se revêtent de splendeur, tandis que les Sauvages croient voir les esprits du nord voguer dans leurs canots aériens, avec des pagaies de flammes, sur l'aurore mouvante de Borée.

Cependant les rangs de l'armée s'entr'ouvrent, et présentent au commandant des allées régulières : il les parcourt avec lenteur, examinant les guerriers soumis à ses ordres, comme un jardinier se promène entre les files des jeunes arbres dont sa main affermit les racines et dirige les rameaux.

Aussitôt que la revue est finie, Chépar veut que les capitaines exercent les troupes aux jeux de Mars. L'ordre est donné, le coup de baguette retentit. Soudain vous eussiez vu le soldat tendre et porter en avant le pied gauche, avec l'assurance et la fermeté d'un Hercule. L'armée entière s'ébranle; ses pas égaux mesurent la marche que frappent les tambours. Les jambes noircies des soldats ouvrent et ferment une longue avenue, en se croisant comme les

ciseaux d'une jeune fille qui découpe d'ingénieux ouvrages. Par intervalles, les caisses d'airain, que recouvre la peau de l'onagre, se taisent au signe du géant qui les guide; alors mille instruments, fils d'Éole, animent les forêts, tandis que les cymbales du nègre se choquent dans l'air et tournent comme deux soleils.

Rien de plus merveilleux et de plus terrible à la fois que de voir ces légions marcher au son de la musique, comme si elles ouvraient les danses de quelque fête : nul ne peut les regarder sans se sentir possédé de la fureur des combats, sans brûler de partager leur gloire et leurs périls. Les fantassins s'appuient et tournent sur leurs ailes de cavalerie comme sur deux pôles; tantôt ils s'arrêtent, ébranlent la solitude par de pesantes décharges, ou par un feu successif qui remonte et redescend le long de la ligne comme les orbes d'un serpent; tantôt ils baissent tous à la fois la pointe de la baïonnette, si fatale dans des mains françaises : coucher leurs armes à terre, les reprendre, les lancer à leur épaule, les présenter en salut, les charger ou se reposer sur elles, ce n'est pas la durée d'un moment pour ces enfants de la Victoire.

A cet exercice des armes succèdent de savantes manœuvres. Tour à tour l'armée s'allonge et se resserre, tour à tour s'avance et se retire : ici elle se creuse comme la corbeille de Flore; là elle s'enfle comme les contours d'une urne de Corinthe : le Méandre se replie moins de fois sur lui-même, la danse d'Ariadne, gravée sur le bouclier d'Achille, avait moins d'erreurs, que les labyrinthes tracés sur la plaine par ces disciples de Mars. Leurs capitaines font prendre aux bataillons toutes les figures de l'art d'Uranie : ainsi des enfants étendent des soies légères sur leurs doigts légers; sans confondre ou briser le dédale fragile, ils le déploient en étoile, le dessinent en croix, le ferment en cercle, et l'entr'ouvrent doucement sous la forme d'un berceau.

Les Indiens assemblés admiraient ces jeux, qui leur cachaient des tempêtes.

LIVRE DEUXIÈME

Satan, planant dans les airs, au-dessus de l'Amérique, jetait un regard désespéré sur cette partie de la terre, où le Sauveur le poursuit comme le soleil qui, s'avançant des portes de l'Orient, chasse devant lui les ténèbres : le Chili, le Pérou, le Mexique, la Californie, reconnaissent déjà les lois de l'Évangile; d'autres colonies chrétiennes couvrent les rivages de l'Atlantique, et des missionnaires ont enseigné le vrai Dieu aux Sauvages des déserts. Satan, rempli de projets de vengeance, va aux enfers rassembler le conseil des démons.

Il déroule, devant ses compagnons de douleurs, le tableau de ce qu'il a fait pour perdre la race humaine, pour partager le monde créé avec le Créateur, pour opposer le mal au bien sur la terre, et, au delà de la terre, l'enfer au ciel. Il propose aux légions maudites un dernier combat; il veut armer toutes les nations idolâtres du nouveau continent, il veut unir toutes ces nations dans un vaste complot, afin d'exterminer les chrétiens.

C'est au milieu des Natchez qu'il aperçoit les passions propres à seconder son entreprise. « Dieux de l'Amérique, s'écrie-t-il, anges « tombés avec moi, vous qui vous faites adorer sous la forme d'un « serpent; vous que l'on invoque comme les génies des castors et « des ours; vous qui, sous le nom de manitous, remplissez les « songes, inspirez les craintes ou entretenez les espérances des « peuples barbares; vous qui murmurez dans les vents, qui « mugissez dans les cataractes, qui présidez au silence ou à la « terreur des forêts, allez défendre vos autels. Répandez les illu- « sions et les ténèbres; soufflez de toute part la discorde, la « jalousie, l'amour, la haine, la vengeance. Mêlez-vous aux « conseils et aux jeux des Natchez; que tout devienne prodige

« chez des hommes où tout est fêtes et combats. Je vous donnerai « mes ordres : soyez attentifs à les exécuter. »

Il dit, et le Tartare pousse un rugissement de joie, qui fut entendu dans les forêts du nouveau monde. Areskoui, démon de la guerre; Athaënsic, qui excite à la vengeance; le génie des fatales amours, mille autres puissances infernales se lèvent à la fois pour seconder les desseins du prince des ténèbres. Celui-ci va chercher sur la terre le démon de la renommée, qui n'avait point assisté au conseil infernal.

Le soleil ne faisait que de paraître à l'horizon, lorsque le frère d'Amélie ouvrit les yeux dans la demeure d'un Sauvage. L'écorce qui servait de porte à la hutte avait été roulée et relevée sur le toit. Enveloppé dans son manteau, René se trouvait couché sur sa natte de manière que sa tête était placée à l'ouverture de la cabane. Les premiers objets qui s'offrirent à sa vue, en sortant d'un profond sommeil, furent la vaste coupole d'un ciel bleu où volaient quelques oiseaux, et la cime des tulipiers qui frémissaient au souffle des brises du matin. Des écureuils se jouaient dans les branches de ces beaux arbres, et des perruches sifflaient sous leurs feuilles satinées. Le visage tourné vers le dôme azuré, le jeune étranger enfonçait ses regards dans ce dôme, qui lui paraissait d'une immense profondeur et transparent comme le verre. Un sentiment confus de bonheur, trop inconnu à René, reposait au fond de son âme, en même temps que le frère d'Amélie croyait sentir son sang rafraîchi descendre de son cœur dans ses veines, et par un long détour remonter à sa source : telle l'antiquité nous peint des ruisseaux de lait s'égarant au sein de la terre, lorsque les hommes avaient leur innocence, et que le soleil de l'âge d'or se levait aux chants d'un peuple de pasteurs.

Un mouvement dans la cabane tira le voyageur de sa rêverie : il aperçut alors le patriache des Sauvages assis sur une natte de roseau. Auprès du foyer, Saséga, laborieuse matrone, faisait infuser des dentelles de Loghetto avec des écorces de pin rouge, qui donnent une pourpre éclatante. Dans un lieu retiré, la nièce de Chactas empennait des flèches avec des plumes de faucon. Céluta, son amie, qui l'était venue visiter, semblait l'aider dans son travail; mais sa main arrêtée sur l'ouvrage annonçait que d'autres sentiments occupaient son cœur.

Le frère d'Amélie s'était endormi l'homme de la société, il se

réveillait l'homme de la nature. Le ciel était sur sa tête, comme le dais de sa couche; des courtines de feuillages et de fleurs semblaient pendre de ce dais superbe; des vents soufflaient la fraîcheur et la santé; des hommes libres, des femmes pures, entouraient la couche du jeune homme. Il se serait volontiers touché pour s'assurer de son existence, pour se convaincre qu'autour de lui tout n'était pas illusion. Tel fut le réveil du guerrier aimé d'Armide, lorsque l'enchanteresse, trouvant son ennemi plongé dans le sommeil, l'emporta sur une nue, et le déposa dans les bocages des îles Fortunées.

René se lève, sort, se plonge dans l'onde voisine, respire l'odeur des sassafras et des liquidambars, salue la lumière de l'orient, les flots du Meschacebé, les savanes et les forêts, et rentre dans la cabane.

Cependant les femmes souriaient des manières de l'étranger; c'était de ce sourire de femmes qui ne blesse point. Céluta fut chargée d'apprêter le repas de l'hôte de Chactas : elle prit de la farine de maïs, qu'elle pétrit avec de l'eau de fontaine; elle en forma un gâteau qu'elle présenta à la flamme, en le soutenant avec une pierre. Elle fit ensuite bouillir de l'eau dans un vase en forme de corbeille; elle versa cette eau sur la poudre de la racine de smilax : ce mélange, exposé à l'air, se changea en une gelée rose d'un goût délicieux. Alors Céluta retira le pain du foyer, et l'offrit au frère d'Amélie : elle lui servit en même temps, avec la gelée nouvelle, un rayon de miel et de l'eau d'érable.

Ayant fini ces choses avec un grand zèle, elle se tint debout fort agitée devant l'étranger. Celui-ci, enseigné par Chactas, se leva, imposa les deux mains en signe de deuil sur la tête de l'Indienne, car elle avait perdu son père et sa mère, et elle n'avait plus pour soutien que son frère Outougamiz. La famille poussa les trois cris de douleur, appelés cris de veuve : Céluta retourna à son ouvrage; René commença son repas du matin.

Alors Céluta, chargée d'amuser le guerrier blanc, se mit à chanter. Elle disait :

« Voici le plaqueminier; sous ce plaqueminier il y a un gazon; « sous ce gazon repose une femme. Moi qui pleure sous le pla- « queminier, je m'appelle Céluta : je suis fille de la femme qui « repose sous le gazon; elle était ma mère.

« Ma mère me dit en mourant : Travaille; sois fidèle à ton

« époux quand tu l'auras trouvé; s'il est heureux, sois humble et « timide; n'approche de lui que lorsqu'il te dira : Viens, mes « lèvres veulent parler aux tiennes.

« S'il est infortuné, sois prodigue de tes caresses; que ton âme « environne la sienne, que ta chair soit insensible aux vents et « aux douleurs. Moi, qui m'appelle Céluta, je pleure maintenant « sous le plaqueminier; je suis la fille de la femme qui repose « sous le gazon. »

L'Indienne, en chantant ces paroles, tremblait, et des larmes coulaient comme des perles le long de ses joues : elle ne savait pourquoi, à la vue du frère d'Amélie, elle se souvenait des derniers conseils de sa mère. René sentait lui-même ses yeux humides. La famille partageait l'émotion de Céluta; et toute la cabane pleurait de regret, d'amour et de vertu. Tel fut le repas du matin.

A peine cette scène était terminée, qu'un guerrier parut : il apportait une hache en présent à l'étranger, pour qu'il se bâtit une cabane. Il conduisait en même temps une vierge plus belle et plus jeune que Chryséis, afin que le nouveau fils de Chactas commençât un lit dans le désert. Céluta baissa la tête dans son sein : Chactas, averti de ce qui se passait, devina le reste. Alors, d'une voix courroucée : « Veut-on faire un affront à Chactas? Le guer- « rier adopté par moi ne doit pas être traité comme un étranger. »

Consterné à cette réprimande du vieillard, l'envoyé frappa des mains et s'écria : « René, adopté par Chactas, ne doit pas être « regardé comme un étranger. »

Cependant Chactas conseilla au frère d'Amélie de faire un présent à Mila, dans la crainte d'offenser une famille puissante qui comptait plus de trente tombeaux. René obéit : il ouvrit une cassette de bois de papaya; il en tira un collier de porcelaine : ce collier était monté sur un fil de la racine du tremble, appelé l'arbre du refus, parce que la liane se dessèche autour de son tronc. René faisait ces choses par le conseil de Chactas; il donna le collier à Mila, à peine âgée de quatorze ans, en lui disant : « Heureux votre père et votre mère! plus heureux celui qui sera « votre époux! » Mila jeta le collier à terre.

La paix descendit sur la cabane le reste de la journée; Céluta retourna chez son frère Outougamiz; Mila, chez ses parents; et Chactas alla converser avec les sachems.

Le soir, on se rassembla sous les tulipiers : la famille prit un

repas sur l'herbe, semée de verveine empourprée et de ruelles d'or. Le chant monotone du will-poor-will, le bourdonnement du colibri, le cri des dindes sauvages, les soupirs de la nonpareille, le sifflement de l'oiseau moqueur, le sourd mugissement des crocodiles dans les glaïeuls, formaient l'inexprimable symphonie de ce banquet.

Échappés du royaume des ombres, et descendant sans bruit à la clarté des étoiles, les songes venaient se reposer sur le toit des Sauvages. C'était l'heure où le cyclope européen rallume la fournaise dont la flamme se dilate ou se concentre aux mouvements des larges soufflets. Tout à coup un cri retentit : réveillées en sursaut dans la cabane, les femmes se dressent sur leur couche, Chactas prête l'oreille; une Indienne soulève l'écorce de la porte, et ces mots se pressent sur ses lèvres : « Les méchants manitous « sont déchaînés : sortez! sortez! » La famille se précipite sous les tulipiers.

La nuit régnait : des nuages brisés ressemblaient, dans leur désordre sur le firmament, aux ébauches d'un peintre dont le pinceau se serait essayé au hasard sur une toile azurée. Des langues de feu livides et mouvantes léchaient la voûte du ciel. Soudain ces feux s'éteignent : on entend quelque chose de terrible passer dans l'obscurité, et du fond des forêts s'élève une voix qui n'a rien de l'homme.

Dans ce moment un guerrier se présente à la porte de la cabane; il adresse à Chactas ces paroles précipitées : « Le conseil « de la nation s'assemble; les blancs se préparent à lever la hache « contre nous; il leur est arrivé de nouveaux soldats. D'une autre « part, le trouble est dans la nation : la Femme Chef, mère du « jeune Soleil, est en proie aux mauvais génies; Ondouré paraît « possédé d'une passion funeste. Le grand prêtre parle d'oracles et « de songes; on murmure sourdement contre le Français que « vous voulez faire adopter. Vous êtes témoin des prodiges de la « nuit : hâtez-vous de vous rendre au conseil. »

En achevant ces mots, le messager poursuit sa route, et va réveiller Adario. Chactas rentre dans sa cabane : il suspend à son épaule gauche son manteau de peau de martre; il demande son bâton d'hicory [1], surmonté d'une tête de vautour. Miscoue avait

1. Espèce de noyer.

coupé ce bâton dans sa vieillesse; il l'avait laissé en héritage à son fils Outalissi, et celui-ci à son fils Chactas, qui, appuyé sur ce sceptre héréditaire, donnait des leçons de sagesse aux jeunes chasseurs réunis au carrefour des forêts. Un Indien complètement armé vient chercher Chactas, et le conduit au conseil.

Tous les sachems avaient déjà pris leur place : les guerriers étaient rangés derrière eux; les matrones, ayant à leur tête la Femme Chef, mère de l'héritier de la couronne, occupaient les sièges qui leur étaient réservés, et au-dessous d'elles s'asseyaient les prêtres.

Adario, chef de la tribu de la Tortue, se lève : inaccessible à la crainte, insensible à l'espérance, ce sachem se distingue par un ardent amour de la patrie : implacable ennemi des Européens, qui avaient massacré son père, mais les abhorrant encore plus comme tyrans de son pays, il parlait incessamment contre eux dans les conseils. Quoiqu'il révérât Chactas, et qu'il se plût à confesser la supériorité du sachem aveugle, il était cependant presque toujours d'un avis opposé à celui de son vieil ami.

Les bras pendants et immobiles, les regards attachés à la terre, il prononça ce discours :

« Sachems, matrones, guerriers des quatre tribus, écoutez :

« Déjà l'aloès avait fleuri deux fois, depuis que Ferdinand de « Soto, l'Espagnol, était tombé sous la massue de nos ancêtres; « déjà nous étions allés combattre les tyrans loin de nos bords, « lorsque le Meschacebé raconta à nos vieillards qu'une nation « étrangère descendait de ses sources. Ce peuple n'était point de « la race superbe des guerriers de feu[1]. Sa gaieté, sa bravoure, son « amour des forêts et de nos usages, le faisaient chérir. Nos « cabanes eurent pitié de sa misère, et donnèrent à Lasalle[2] tout « ce qu'elles pouvaient lui offrir.

« Bientôt la nation légère aborde de toutes parts sur nos rives : « d'Iberville, le dompteur des flots, fixe ses guerriers au centre « même de notre pays. Je m'opposai à cet établissement; mais vous « attachâtes le grand canot de l'étranger aux buissons, ensuite « aux arbres, puis aux rochers, enfin à la grande montagne; et, « vous asseyant sur la chaîne qui liait le canot des blancs à nos

1. Les Espagnols.
2. Il descendit le premier le Mississipi.

« fleuves, vous ne voulûtes plus faire qu'un peuple avec le peuple « de l'Aurore.

« Vous savez, ô sachems, quelle fut la récompense de votre hos- « pitalité! vous prîtes les armes, mais, trop prompts à les quitter, « vous rallumâtes le calumet de paix. Hommes imprudents! la « fumée de la servitude et celle de l'indépendance pouvaient-elles « sortir du même calumet? Il faut une tête plus forte que celle de « l'esclave, pour n'être point troublée par le parfum de la liberté.

« A peine avez-vous enterré la hache[1], à peine, vous reposant « sur la foi des colliers[2], commencez-vous à éclaircir la chaîne « d'union, que, par la plus noire des perfidies, le chef actuel des « Français veut vous attaquer sur vos nattes. La biche n'a pas « changé plus de fois de parure que je n'ai de doigts à cette main « mutilée en défendant mon père, depuis que les derniers attentats « des blancs ont souillé nos savanes. Et nous hésitons encore!

« Peut-être, enfants du Soleil, peut-être comptez-vous changer « de désert, abandonner à vos oppresseurs la terre de la patrie? « Mais où voulez-vous porter vos pas? Au couchant, au levant, vers « l'étoile immobile[3], vers ces régions où le génie du jour s'assied « sur la natte de feu[4], partout sont les ennemis de votre race. Ils « ne sont plus, ces temps où vous pouviez disposer de toutes les « solitudes, où tous les fleuves coulaient pour vous seuls. Vos « tyrans ont demandé de nouveaux satellites; ils méditent une « nouvelle invasion de nos foyers. Mais notre jeunesse est floris- « sante et nombreuse; n'attendons pas qu'on vienne nous sur- « prendre et nous égorger comme des femmes. Mon sang se « rallume dans mes veines, ma hache brûle à ma ceinture. « Natchez, soyez dignes de vos pères, et le vieil Adario vous con- « duit dès aujourd'hui aux batailles sanglantes! Puissent les « fleuves rouler à la grande eau les cadavres des ennemis de ma « patrie! Puissiez-vous, ô terre trop généreuse des chairs rouges, « étouffer dans votre sein le froment empoisonné qu'y jeta la main « de la servitude! Puissent ces moissons impies, épandues sur la « poussière de nos aïeux, ne porter sur leur tige que les semences « de la tombe! »

1. Faire la paix.
2. Lettres, contrats, traités, etc.
3. Le nord.
4. Le midi.

Ainsi parle Adario. Les guerriers, les matrones, les vieillards même, troublés par sa mâle éloquence, s'agitent comme le blé dans le boisseau bruyant qui le verse à la meule rapide. Ondouré se lève au milieu de l'assemblée.

Le Grand Chef des Natchez, bien qu'il fût encore d'une force étonnante, touchait aux dernières limites de la vieillesse; sa plus proche parente, la violente Akansie, était mère du jeune fils qui devait hériter du rang suprême : ainsi l'avait réglé la loi de l'État. Akansie nourrissait au fond de son cœur une passion criminelle pour Ondouré, un des principaux guerriers de la nation; mais Ondouré, au lieu de répondre à l'amour d'Akansie, brûlait pour Céluta, dont le cœur commençait à incliner vers l'étranger, hôte du vénérable Chactas.

Dévoré d'ambition et d'amour, ayant contracté tous les vices des blancs, qu'il détestait, mais dont il avait l'adresse de se faire passer pour l'ami, Ondouré avait pris la résolution de se taire dans le conseil, afin de se ménager, comme à son ordinaire, entre les deux partis; mais son amour pour Céluta et sa jalousie naissante contre René l'entraînèrent à prononcer ces paroles : « Pères de la « patrie, qu'attendons-nous ? Le grand Adario ne nous a-t-il pas « tracé la route? Je ne vois ici que le sage Chactas qui puisse « s'opposer à la levée de la hache[1]. Mais enfin le vénérable fils « d'Outalissi montre un trop grand penchant pour les étrangers. « Fallait-il qu'il introduisît encore parmi nous cet hôte dont « l'arrivée a été marquée par des signes funestes? Chactas, cette « lumière des peuples, sentira bientôt que sa générosité l'emporte « au delà des bornes de la prudence : il sera le premier à renier « ce fils adoptif, à la sacrifier, s'il le faut, à la patrie. »

Comme autrefois une bacchante que l'esprit du dieu avait saisie courait échevelée sur les montagnes qu'elle faisait retentir de ses hurlements, la jalouse mère du jeune Soleil se sent transportée de fureur à ces paroles d'Ondouré : elle y découvre la passion de ce guerrier pour une rivale. Ses joues pâlissent, ses regards lancent des éclairs sur l'homme dont elle est méprisée : tous ses membres sont agités comme dans une fièvre ardente. Elle veut parler, et les mots manquent à ses pensées. Que va-t-elle dire? que va-t-elle proposer au conseil? La guerre ou la paix? Exigera-t-elle la mort

1. La guerre.

ou le bannissement de l'étranger qui augmente l'amour d'Ondouré pour la fille de Tabamica? Demandera-t-elle, au contraire, l'adoption du nouveau fils de Chactas, afin de désoler, par la présence de René, l'ingrat qui la dédaigne, afin de lui faire éprouver une partie des tourments qu'elle endure? Ces paroles tombent de ses lèvres décolorées et tremblantes :

« Vieillards insensés, n'avez-vous point songé au danger de la « présence des Européens parmi nous? Avez-vous des secrets pour « rendre le sein des femmes aussi froid que le vôtre? Lorsque la « vierge trompée sera comme le poisson que le filet a jeté palpi- « tant sur le sable aride; lorsque l'épouse aura trahi l'époux de sa « couche; lorsque la mère, oubliant son fils, suivra éperdue dans « les forêts le guerrier qui l'entraîne, vous reconnaîtrez, mais trop « tard, votre imprudence. Réveillez-vous de l'assoupissement de « vos années! Oui, il faut du sang aujourd'hui! La guerre! il faut « du sang! les manitous l'ordonnent! un feu dévorant coule dans « tous les cœurs. Ne consultez point les entrailles de l'ours sacré : « les vœux, les prières, les autels, sont inutiles à nos maux! »

Elle dit : sa couronne de plumes et de fleurs tombe de sa tête. Comme un pavot frappé des rayons du soleil se penche vers la terre, et laisse échapper de sa tige les gouttes amères du sommeil : ainsi la femme jalouse, dévorée par les feux de l'amour, baisse son front, dont la mort semble épancher des sueurs glacées. La confusion règne dans l'assemblée; une épaisse fumée, répandue par les esprits du mal, remplit la salle de ténèbres; on entend les cris des matrones, les mouvements des guerriers, la voix des vieillards. Ainsi, dans un atelier, des ouvriers préparent les laines d'Albion ou de l'Ibérie : ceux-ci battent les toisons poudreuses, ceux-là les transforment en de merveilleux tissus : plusieurs les plongent dans la pourpre de Tyr ou dans l'azur de l'Indostan : mais si quelque main mal assurée vient à répandre sur la flamme la liqueur des cuves brûlantes, une vapeur s'élève avec un sifflement dans les salles, et des clameurs sortent de cette soudaine nuit.

Toutes les espérances se tournaient vers Chactas; lui seul pouvait rétablir le calme; il annonce par un signe qu'il va se faire entendre. L'assemblée devient immobile et muette, et l'orateur, qui n'a pas encore parlé, semble déjà faire porter aux passions les chaînes de sa paisible éloquence.

Il se lève : sa tête couronnée de cheveux argentés, un peu

balancée par la vieillesse et par d'attendrissants souvenirs, ressemble à l'étoile du soir, qui paraît trembler avant de se plonger dans les flots de l'Océan. Adressant son discours à son ami Adario, Chactas s'exprime de la sorte :

« Mon frère l'Aigle, vos paroles ont l'abondance des grandes « eaux; et les cyprès de la savane sont enracinés moins fortement « que vous sur les tombeaux de nos pères. Je sais aussi les injus- « tices des blancs; mon cœur s'en est affligé. Mais sommes-nous « certains que nous n'avons rien à nous reprocher nous-mêmes? « Avons-nous fait tout ce que nous avons pu pour demeurer « libres? Est-ce avec des mains pures que nous prétendons lever « la hache d'Areskoui? Mes enfants (car mon âge et mon amour « pour vous me permettent de vous donner ce nom), je déplore la « perte de l'innocente simplicité qui faisait la beauté de nos cabanes. « Qu'auraient dit nos pères, s'il avaient découvert dans une « matrone les signes qui viennent de troubler le conseil? Femme, « portez ailleurs l'égarement de vos esprits; ne venez point au « milieu des sachems, avec le souffle de vos passions, tirer des « plaintes du feuillage flétri des vieux chênes.

« Et toi, jeune chef, qui as osé prendre la parole avant les vieil- « lards, crois-tu donc tromper Chactas? Tremble que je ne dévoile « ton âme, aussi creuse que le rocher où se renferme l'ours du « Labrador!

« Préparons-nous aux jeux d'Areskoui, exerçons notre jeunesse, « faisons des alliances avec de puissants voisins; mais auparavant « prenons les sentiers de la paix : renouons la chaîne d'alliance « avec Chépar; qu'il parle dans la vérité de son cœur, qu'il dise « dans quel dessein il rassemble ses guerriers. Mettons les manitous « équitables de notre côté; et si nous sommes enfin forcés à lever « la hache, nous combattrons avec l'assurance de la victoire ou « d'une mort sainte, la plus belle et la plus certaine des déli- « vrances. J'ai dit. »

Chactas jette un collier bleu, symbole de paix, au milieu de l'assemblée, et se rassied. Tous les guerriers étaient émus : « Quelle expérience! disaient les uns; quelle douceur et quelle autorité! disaient les autres. Jamais on ne retrouvera un tel sachem. Il sait la langue de toutes les forêts; il connaît tous les tombeaux qui servent de limites aux peuples, tous les fleuves qui séparent les nations. Nos pères ont été plus heureux que nous :

ils ont passé leur vie avec sa sagesse; nous, nous ne le verrons que mourir. » Ainsi parlaient les guerriers.

L'avis de Chactas fut adopté : quatre députés portant le calumet de paix furent envoyés au fort Rosalie. Mais Areskoui, fidèle aux ordres de Satan, riant d'un rire farouche, suivait à quelque distance les messagers de paix, avec la Trahison, la Peur, la Fuite, les Douleurs et la Mort.

Cependant le prince des enfers était arrivé aux extrémités du monde, sous le pôle dont l'intrépide Cook mesura la circonférence à travers les vents et les tempêtes. Là, au milieu des terres australes qu'une barrière de glaces dérobe à la curiosité des hommes, s'élève une montagne qui surpasse en hauteur les sommets les plus élevés des Andes dans le nouveau monde, ou du Thibet dans l'antique Asie.

Sur cette montagne est bâti un palais, ouvrage des puissances infernales. Ce palais a mille portiques d'airain; les moindres bruits viennent frapper les dômes de cet édifice, dont le silence n'a jamais franchi le seuil.

Au centre du monument est une voûte tournée en spirale, comme une conque, et faite de sorte que tous les sons qui pénètrent dans le palais y aboutissent : mais, par un effet du génie de l'architecte des mensonges, la plupart de ces sons se trouvent faussement reproduits; souvent une légère rumeur s'enfle et gronde en entrant par la voie préparée aux éclats du tonnerre, tandis que les roulements de la foudre expirent, en passant par les routes sinueuses destinées aux faibles bruits.

C'est là que, l'oreille placée à l'ouverture de cet immense écho, est assis sur un trône retentissant un démon, la Renommée. Cette puissance, fille de Satan et de l'Orgueil, naquit autrefois pour annoncer le mal : avant le jour où Lucifer leva l'étendard contre le Tout-Puissant, la Renommée était inconnue. Si un monde venait à s'animer ou à s'éteindre; si l'Éternel avait tiré un univers du néant, ou replongé un de ses ouvrages dans le chaos; s'il avait jeté des soleils dans l'espace, créé un nouvel ordre de séraphins, essayé la bonté d'une lumière, toutes ces choses étaient aussitôt connues dans le ciel, par un sentiment intime d'admiration et d'amour, par le chant mystérieux de la céleste Jérusalem. Mais après la rébellion des mauvais anges, la Renommée usurpa la place de cette intuition divine. Bientôt précipitée aux enfers, ce fut elle

qui publia dans l'abîme la naissance de notre globe, et qui porta l'ennemi de Dieu à tenter la chute de l'homme. Elle vint sur la terre avec la Mort, et dès ce moment elle établit sa demeure sur la montagne, où elle entend et répète confusément ce qui se passe sur la terre, aux enfers et dans les cieux.

Satan, arrivé au palais, pénètre jusqu'au lieu où veillait la Renommée.

« Ma fille, lui dit-il, est-ce ainsi que tu me sers? Peux-tu ignorer « les projets que je médite? Toi seule n'as point paru dans l'assem- « blée des puissances infernales. Cependant, fille ingrate, pour qui « travaillé-je en ce moment, si ce n'est pour toi? Quel est l'ange « que j'ai aimé plus tendrement que je ne t'aime? Lorsque l'Orgueil, « mon premier amour, te donna naissance, je te pris sur mes « genoux, je te prodiguai les caresses d'un père. Hâte-toi donc de « me prouver que tu n'as pas rompu les liens qui nous unissent. « Viens, suis-moi; le temps presse; il faut que tu parles, il faut que « tu répètes ce que je t'apprendrai; ton silence peut mettre en « danger mon empire. »

Le démon de la Renommée souriant au prince des ténèbres, lui répond d'une voix éclatante :

« O mon père! je n'ai pas ronpu les liens qui nous unissent. J'ai « entendu les bruits répandus par toi chez les Natchez, j'ai vu avec « transport les grandes choses que tu prépares; mais il me venait « dans ce moment d'autres bruits de la terre : j'étais occupée à « redire au monde la gloire d'un monarque de l'Europe[1]. Ces « Français m'accablent de leurs merveilles; il me faudrait des « siècles pour les entendre et les raconter. Cependant je suis « prête à te suivre, et j'abandonne tout pour servir tes desseins. »

En achevant ces mots, la Renommée descend de son trône : de toutes les voûtes, de tous les dômes, de tous les souterrains du palais ébranlé, s'échappent des sons confus et discordants : tels sont les rugissements d'un troupeau de lions lorsque, la gueule enflammée, la langue pendante, ils élèvent la voix durant une sécheresse, dans l'aridité des sables africains.

Satan et la Renommée sortent du sonore édifice, s'abattent comme deux aigles au pied de la montagne, où la Nuit leur amène un char. Ils y montent. La Renommée saisit les rênes qui

1. Louis XIV.

flottaient embarrassées dans les ailes des deux coursiers : démon fantastique, dans les ténèbres elle ressemble à un géant; à la lumière elle n'est plus qu'un pygmée. L'Étonnement la précède, l'Envie la suit de près, et l'Admiration l'accompagne de loin.

Le couple pervers franchit ces mers inexplorées qui s'étendent entre la coupole de glace et ces terres que n'avaient point encore nommées les Cook et les La Pérouse. La Renommée, dirigeant ses coursiers sur la Croix du sud, tourne le dos à ces constellations australes qu'un œil humain ne vit jamais; puis, par le conseil de Satan, de peur d'être aperçue de l'ange qui garde l'Asie, au lieu de remonter l'océan Pacifique, elle descend vers l'orient, pour voler sur la plaine humide qui sépare l'Afrique du nouveau continent. Elle ne voit point O-Taïti avec ses palmiers, ses chants, ses chœurs, ses danses, et ses peuples qui recommençaient la Grèce. Plus rapide que la pensée, le char double le cap où un océan, si longtemps ignoré, livre d'éternels combats aux mers de l'ancien monde.

Satan et la Renommée laissent loin derrière eux les flammes qui s'élèvent des terres Magellaniques; phare lugubre qu'aucune main n'allume, et qui brûle sans gardien, au bord d'une mer sans navigateur. Ils vous saluèrent, ruines fumantes de Rio-Janeiro, monuments de ta valeur, ô mon fameux compatriote!

Satan frappe de sa lance les coursiers haletants, et bientôt il a passé ce promontoire qui reçut jadis une colonie des Carthaginois. L'Amazone découvre son immense embouchure, ces flots que La Condamine, conduit par la céleste Uranie, visita dans sa docte course, et que Humboldt devait illustrer.

A l'instant même le char traverse la ligne que le soleil brûle de ses feux, entre dans l'autre hémisphère, et laisse sur la gauche la triste Cayenne, que l'avenir a marquée pour l'exil et la douleur. Les deux puissances infernales, en perdant de vue cette terre qui les fait sourire, volent au-dessus des îles des Caraïbes, et se trouvent engagées dans l'archipel du golfe Mexicain. La montueuse Martinique, qui n'était point encore soumise à la valeur française; la Dominique, conquise par les Anglais, disparaissent sous les roues du char. Saint-Domingue, qui depuis s'enivra de richesses, de sang et de liberté; Saint-Domingue, dont les destinées devaient être si extraordinaires, se montrait alors en partie sauvage, tel que les intrépides flibustiers l'avaient laissé en héritage à la France,

Et toi, île de San-Salvador, à jamais célèbre entre toutes les îles, tu fus découverte par l'œil de la Renommée, bien qu'une ingrate obscurité ait succédé à ta gloire. Élevant la tête entre tes sœurs de Bahama, ce fut toi qui souris la première à Colomb; ce fut toi qui vis descendre de ses vaisseaux l'immortel Génois, comme le fils aîné de l'Océan; ce fut sur tes rivages que se visitèrent les peuples de l'Occident et de l'Aurore, qu'ils se saluèrent mutuellement du nom d'hommes! Tes rochers retentissaient du bruit d'une musique guerrière annonçant cette grande alliance, tandis que Colomb tombait à genoux, et baisait cette terre, autre moitié de l'héritage des fils d'Adam.

A peine la Renommée a-t-elle quitté San-Salvador, qu'elle aborde à l'isthme des Florides : elle arrête le char, s'élance avec l'archange sur les grèves dont la mer se retire. Satan promène un moment ses regards sur les forêts, comme s'il apercevait déjà dans ces solitudes des peuples destinés à changer la face du monde. La Renommée jette un nuage sur son char, étend ses ailes, donne une main à son compagnon : tous deux, renfermés dans un globe de feu, s'élèvent à une hauteur démesurée, et retombent au bord du Meschacebé. Là, Satan quitte sa trompeuse fille pour voler à d'autres desseins, tandis qu'elle se hâte d'exécuter les ordres de son père.

Elle prend la démarche et la contenance d'un vieillard, afin de donner un plus grand air de vérité à ses paroles. Sa tête se dépouille, son corps se courbe sur un arc détendu qu'elle tient à la main en guise de bâton ; ses traits ressemblent parfaitement à ceux du sachem Ondaga, un des plus sages hommes des Natchez. Ainsi transformé, le démon indiscret va frappant de cabane en cabane, racontant le doux penchant de Céluta pour René, et ajoutant toujours quelque circonstance qui éveille la curiosité, la haine, l'envie ou l'amour. La jalouse mère du jeune Soleil, Akansie, pousse un cri de joie à ces bruits semés par la Renommée, car elle espérait qu'ainsi rejeté de Céluta, Ondouré reviendrait peut-être à l'amante qu'il avait dédaignée; mais le faux vieillard ajoute aussitôt qu'Ondouré est tombé dans le plus violent désespoir, et qu'il menace les jours de l'étranger.

Ces dernières paroles glacent le cœur d'Akansie. La femme infortunée s'écrie : « Sors de ma cabane, ô le plus imprudent des « vieillards! Va continuer ailleurs tes récits insensés. Puissent les

« sachems faire de toi un exemple mémorable, et t'arracher cette « langue qui distille le poison ! »

En prononçant ces mots, Akansie, nouvelle Médée, se sent prête à déchirer ses enfants et à plonger un poignard dans le cœur de sa rivale.

La Renommée quitte la Femme Chef, et va chercher Ondouré. Elle le trouva derrière sa cabane, travaillant dans la forêt à la construction d'un canot d'écorce de bouleau ; fragile nacelle destinée à flotter sur le sein des lacs, comme le cygne, dont elle imitait la blancheur et la forme.

La Renommée s'avance vers le guerrier, et examine d'abord en silence son ouvrage. Contempteur de la vieillesse et des lois, Ondouré dit au faux Ondaga, en le regardant d'un air moqueur : « Tu ferais mieux, Sachem, d'aller causer avec les autres hommes « dont l'âge a affaibli la raison, et rendu les pensées sembla- « bles à celles des matrones. Tu sais que j'aime peu les che- « veux blancs et les longs propos. Éloigne-toi donc, de peur « qu'en bâtissant ce canot je ne te fasse sentir, sans le vouloir, « la pesanteur de mon bras. Je t'étendrais à terre comme un « if qui n'a plus que l'écorce, et que le vent traverse dans sa « course.

« — Mon fils, semblable au terrible Areskoui[1], répondit le rusé « vieillard, je ne m'étonne pas des propos odieux que tu viens de « tenir à un père de la patrie · la colère doit être dans ton cœur, et « la vengeance, agiter les panaches de ta chevelure. Lorsque la « perfide Endaé, plus belle que l'étoile qui ne marche pas[2], rejeta « autrefois mes présents pour recevoir ceux de Mengade, mon « cœur brûla de la fureur qui possède aujourd'hui le tien. Je « méconnus mon père lui-même, et, dans l'égarement de ma « raison, je levai mon tomahawk[3] sur celle qui m'avait porté dans « son sein, et qui m'avait donné un nom parmi les hommes. « Mais Athaënsic[4] plongea bientôt ma flèche dans le cœur de « mon rival, et Endaé fut le prix de ma victoire. Malgré le poids « des neiges[5], ma mémoire a conservé fidèlement le souvenir de

1. Génie de la guerre.
2. L'étoile polaire.
3. Massue.
4. Génie de la vengeance.
5. Années.

« cette aventure, comme les colliers[1] gardent les actions des « aïeux. Je pardonne à l'impudence de tes paroles. »

A peine la Renommée achevait ce perfide discours, que le fer dont Ondouré était armé échappe à sa main. Les yeux du Sauvage se fixent, une écume sanglante paraît et disparaît sur ses lèvres; il pâlit, et ses bras roidis s'agitent à ses côtés. Soudain recouvrant ses sens, il bondit comme un torrent du haut d'un roc, et disparaît.

Alors le démon de la Renommée reprenant sa forme, s'élève triomphant dans les airs : trois fois il remplit de son souffle une trompette dont les sons aigus déchirent les oreilles. En même temps Satan envoie à Ondouré l'Injure et la Vengeance : la première le devance, en répandant des calomnies qui, comme une huile empoisonnée, souillent ce qu'elles ont touché; la seconde le suit, enveloppée dans un manteau de sang. Le prince des ténèbres veut qu'une division éclatante sépare à jamais René et Ondouré, et devienne le premier anneau d'une longue chaîne de malheurs. Cependant Ondouré ne sent pas encore pour Céluta tous les feux d'amour qui le brûleront dans la suite, et qui l'exciteront à tous les crimes; mais son orgueil et son ambition sont à la fois blessés; il ne respire que vengeance. Il va exhalant son dépit en paroles insultantes.

« Quel est donc ce fils de l'étranger qui prétend m'enlever la « femme de mon choix? Lui donne-t-on, comme à moi, la pre- « mière place dans les festins, et la portion la plus honorable de « la victime? Où sont les chevelures des ennemis qu'il a enlevées? « Vile chair blanche qui n'a ni père ni mère, qu'aucune cabane « ne réclame! lâche guerrier, à qui je ferai porter le jupon « d'écorce de la vieille femme, et que je formerai à filer le nerf de « chevreuil! »

Ainsi parlait ce chef, environné d'une légion d'esprits qui remplissaient son âme de mille pensées funestes. Lorsque l'automne a mûri les vergers, on voit des hommes agrestes, montés sur l'arbre cher à la Neustrie, abattre avec de longues perches la pomme vermeille, tandis que les jeunes filles et les jeunes laboureurs ramassent pêle-mêle, dans une corbeille, les fruits dont le jus doit troubler la raison : ainsi les anges du mal

1 Traités, contrats, lettres, etc.

jettent ensemble leurs dons enivrants dans le sein d'Onduré. Jalousie insensée! l'amour ne pouvait entrer dans le cœur du frère d'Amélie : Céluta aimait seule. Ces passions, de tous côtés non partagées, ne promettaient que des malheurs sans ressource et sans terme.

LIVRE TROISIÈME

Le départ de Chactas pour le conseil avait laissé René à la solitude. Il sortait et rentrait dans la cabane, suivait un sentier dans le désert, ou regardait le fleuve couler. Un bois de cyprès avait attiré sa vue. Perdu quelque temps dans l'épaisseur des ombres, il se trouva tout à coup auprès de l'habitation de Céluta. Devant la hutte s'élevaient quelques gordonias qui étalaient l'or et l'azur dans leurs feuilles vieillies, la verdure dans leurs jeunes rameaux, et la blancheur dans leurs fleurs de neige. Des copalmes se mêlaient à ces arbustes, et des azaléas formaient un buisson de corail à leurs racines.

Conduit par le chemin derrière ce bocage, le frère d'Amélie jeta les yeux dans la cabane, où il aperçut Céluta : ainsi, après son naufrage, le fils de Laërte regardait, à travers les branches de la forêt, Nausicaa, semblable à la tige du palmier de Délos.

La fille des Natchez était assise sur une natte; elle traçait en fil de pourpre, sur une peau d'orignal, les guerres des Natchez contre les Siminoles. On voyait Chactas au moment d'être brûlé dans le cadre de feu, et délivré par Atala. Profondément occupée, Céluta se penchait sur son ouvrage : ses cheveux, semblables à la fleur d'hyacinthe, se partageaient sur son cou, et tombaient des deux côtés de son sein comme un voile. Lorsqu'elle venait à tirer en arrière un long fil, en déployant lentement son bras nu, les Grâces étaient moins charmantes.

Non loin de Céluta, Outougamiz était assis sur des herbes parfumées, sculptant une pagaie. On retrouvait le frère dans la sœur, avec cette différence qu'il y avait dans les traits du premier plus de naïveté, dans les traits de la seconde plus d'innocence. Égale

candeur, égale simplicité, sortait de leurs cœurs par leurs bouches : tels, sur un même tronc, dans une vallée du nouveau monde, croissent deux érables de sexe différent; et cependant le chasseur qui les voit du haut de la colline les reconnaît pour frère et sœur à leur air de famille, et au langage que leur fait parler la brise du désert.

Le frère d'Amélie était le chasseur qui contemplait le couple solitaire; et bien qu'il ne comprît pas ses paroles, il les écoutait pourtant, car les deux orphelins échangeaient alors de doux propos.

Génie des forêts à la voix naïve, génie accoutumé à ces entretiens ignorés de l'Europe, qui font à la fois pleurer et sourire, refuseriez-vous de murmurer ceux-ci à mon oreille?

« Je ne veux plus voir dormir les jeunes hommes, disait la fille « des Natchez. Mon frère, quand tu dors sur ta natte, ton sommeil « est un baume rafraîchissant pour moi : est-ce que les hommes « blancs n'ont pas le même repos? »

Outougamiz répondit : « Ma sœur, demandez cela aux vieillards. »

Céluta repartit : « Il m'a semblé voir le manitou de la beauté « qui ouvrait et fermait tour à tour les lèvres du guerrier blanc, « pendant son sommeil, chez Chactas. »

« Un esprit, dit Outougamiz, m'est apparu dans mes songes. Je « n'ai pu voir son visage, car sa tête était voilée. Cet esprit m'a « dit : Le grand jeune homme blanc porte la moitié de ton cœur. »

Ainsi parlaient les deux innocentes créatures; leur tendresse fraternelle enchantait et attristait à la fois le frère d'Amélie. Il fit un mouvement, et Céluta, levant la tête, découvrit l'étranger à travers la feuillée. La pudeur monta au front de la fille des Natchez, et ses joues se colorèrent : ainsi un lis blanc, dont on a trempé le pied dans la sève purpurine d'une plante américaine, se peint en une seule nuit de la couleur brillante, et étonne au matin l'empire de Flore par sa prodigieuse beauté.

A demi caché dans les guirlandes du buisson, René contemplait Céluta, qui lui souriait du même air que la divine Io souriait au maître des dieux, lorsqu'on ne voyait que la tête de l'immortel dans la nue. Enfin, la fille de Tabamica ouvrit ses lèvres comme celles de la persuasion, et d'une voix dont les inflexions ressemblaient aux accents de la linotte bleue : « Mon frère, voilà le fils de Chactas. »

Staal pinx. Delannoy sculp.

René, Céluta et Outougamiz.

Outougamiz, le plus léger des chasseurs, se lève, court à l'étranger, le prend par la main, et le conduit dans sa cabane de bois d'ilicium, dont les meubles reflétaient l'éclat des essences qui les avaient embaumés. Il le fait asseoir sur la dépouille d'un ours longtemps la terreur du pays des Esquimaux; lui-même il s'assied à ses côtés, en lui disant : « Enfant de l'Aurore, les étrangers et les « pauvres viennent du Grand Esprit. »

Céluta, dans la couche de laquelle aucun guerrier n'avait dormi, essaya de continuer son ouvrage; mais ses yeux ne voyaient plus que des erreurs sans issues dans les méandres de ses broderies.

Il est une coutume parmi ces peuples de la nature, coutume que l'on trouvait autrefois chez les Hellènes : tout guerrier se choisit un ami. Le nœud, une fois formé, est indissoluble; il résiste au malheur et à la prospérité. Chaque homme devient double, et vit de deux âmes; si l'un des deux amis s'éteint, l'autre ne tarde pas à disparaître. Ainsi ces mêmes forêts américaines nourrissent des serpents à deux têtes, dont l'union se fait par le milieu, c'est-à-dire par le cœur : si quelque voyageur écrase l'un des deux chefs de la mystérieuse créature, la partie morte reste attachée à la partie vivante, et bientôt le symbole de l'amitié périt.

Trop jeune encore lorsqu'il perdit son père, le frère de Céluta n'avait point fait le choix d'un ami. Il résolut d'unir sa destinée à celle du fils adoptif de Chactas; il saisit donc la main de l'étranger, et lui dit : « Je veux être ton ami. » René ne comprit point ce mot, mais il répéta dans la langue de son hôte le mot *ami*. Plein de joie, Outougamiz se lève, prend une flèche, un collier de porcelaine[1] et fait signe à René et à Céluta de le suivre.

Non loin de la cabane habitée, on voyait une autre cabane déserte, dans laquelle Outougamiz était né; un ruisseau en baignait le toit tombé et les débris épars. Le jeune Indien y pénètre avec son hôte; Céluta, comme une femme appelée en témoignage devant un juge, demeure debout à quelque distance du lieu marqué par son frère. Outougamiz, parvenu au milieu des ruines, prend une contenance solennelle; il donne à tenir à René un bout de la flèche dont l'autre bout repose dans sa main. Élevant la voix, et attestant le ciel et la terre :

1. Sorte de coquillage.

« Fils de l'étranger, dit-il, je me confie à toi sur mon berceau, « et je mourrai sur ta tombe. Nous n'aurons plus qu'une natte pour « le jour, qu'une peau d'ours pour la nuit. Dans les batailles, je « serai à tes côtés. Si je te survis, je donnerai à manger à ton « esprit, et, après plusieurs soleils passés en festins ou en combats, « tu me prépareras à ton tour une fête dans le pays des âmes. Les « amis de mon pays sont des castors qui bâtissent en commun. « Souvent ils frappent leurs tomahawks[1] ensemble; et quand ils « se trouvent ennuyés de la vie, ils se soulagent avec leur poi- « gnard.

« Reçois ce collier; vingt graines rouges marquent le nombre « de mes neiges[2]; les dix-sept graines blanches qui les suivent « indiquent les neiges de Céluta, témoin de notre engagement; « neuf graines violettes disent que c'est dans la neuvième lune, ou « la lune des chasseurs, que nous nous sommes juré amitié; trois « graines noires succèdent aux graines violettes; elles désignent « le nombre des nuits que cette lune a déjà brillé. J'ai dit. »

Outougamiz cessa de parler, et des larmes tombèrent de ses paupières. Comme les premiers rayons du soleil descendent sur une terre fraîchement labourée, et humectée de la rosée de la nuit, ainsi l'amitié du jeune Natchez pénétra dans l'âme attendrie de René. A la vivacité du frère de Céluta, au mot d'ami souvent répété, au choix extraordinaire du lieu, René comprit qu'il s'agissait de quelque chose de grand et d'auguste; il s'écria à son tour : « Quel que soit ce que tu me proposes, homme sauvage, je te jure « de l'accomplir; j'accepte les présents que tu me fais. » Et le frère d'Amélie presse sur son sein le frère de Céluta. Jamais cœur plus calme, jamais cœur plus troublé ne s'étaient approchés l'un de l'autre.

Après ce pacte, les deux amis échangèrent les manitous de l'amitié. Outougamiz donna à René le bois d'un élan, qui, tombant chaque année, chaque année se relève avec une branche de plus, comme l'amitié qui doit s'accroître en vieillissant. René fit présent à Outougamiz d'une chaîne d'or. Le Sauvage la saisit d'une main empressée, parla tout bas à la chaîne, car il l'animait de ses sentiments, et la suspendit sur sa poitrine, jurant qu'il ne

1. Massues.
2. Années.

la quitterait qu'avec la vie; serment trop fidèlement gardé! Comme un arbre consacré dans une forêt à quelque divinité, et dont les rameaux sont chargés de saintes reliques, mais qui va bientôt tomber sous la cognée du bûcheron, ainsi parut Outougamiz portant à son cou l'offrande de l'amitié.

Les deux amis plongèrent leurs pieds nus dans le ruisseau de la cabane, pour marquer que désormais ils étaient deux pèlerins devant finir l'un avec l'autre leur voyage.

Dans la fontaine qui donnait naissance au ruisseau, Outougamiz puisa une eau pure où Céluta mouilla ses lèvres, afin de se payer de son témoignage, et de participer à l'amitié qui venait de naître dans l'âme des deux nouveaux frères.

René, Outougamiz et Céluta errèrent ensuite dans la forêt; Outougamiz s'appuyait sur le bras de René; Céluta les suivait. Outougamiz tournait souvent la tête pour la regarder, et autant de fois il rencontrait les yeux de l'Indienne, où l'on voyait sourire des larmes. Comme trois vertus habitant la même âme, ainsi passaient dans ce lieu ces trois modèles d'amitié, d'amour et de noblesse. Bientôt le frère et la sœur chantèrent la chanson de l'amitié; ils disaient :

« Nous attaquerons avec le même fer l'ours sur le tronc des « pins; nous écarterons avec le même rameau l'insecte des « savanes : nos paroles secrètes seront entendues dans la cime des « arbres.

« Si vous êtes dans un désert, c'est mon ami qui en fait le « charme; si vous dansez dans l'assemblée des peuples, c'est « encore mon ami qui cause vos plaisirs.

« Mon ami et moi nous avons tressé nos cœurs comme des « lianes : ces lianes fleuriront et se dessécheront ensemble. »

Tels étaient les chants du couple fraternel. Le soleil, dans ce moment, vint toucher de ses derniers rayons les gazons de la forêt : les roseaux, les buissons, les chênes s'animèrent; chaque fontaine soupirait ce que l'amitié a de plus doux, chaque arbre en parlait le langage, chaque oiseau en chantait les délices. Mais René était le génie du malheur égaré dans ces retraites enchantées.

Rentrés dans la cabane, on servit le festin de l'amitié : c'étaient des fruits entourés de fleurs. Les deux amis s'apprenaient à prononcer dans leur langue les noms de père, de mère, de sœur,

d'épouse. Outougamiz voulut que sa sœur s'occupât d'un vêtement indien pour l'homme blanc. Céluta déroule aussitôt un ruban de lin; elle invite René à se lever, et appuie une main tremblante sur l'épaule du fils de Chactas, en laissant pendre le ruban jusqu'à terre. Mais lorsque, passant le ruban sous les bras de René, elle approcha son sein si près de celui du jeune homme qu'il en ressentit la chaleur sur sa poitrine; lorsque, levant sur le frère d'Amélie des yeux qui brillaient timidement à travers ses longues paupières; lorsque, s'efforçant de prononcer quelques mots, les mots vinrent expirer sur ses lèvres, elle trouva l'épreuve trop forte, et n'acheva point l'ouvrage de l'amitié.

Douce journée! votre souvenir ne s'effaça de la cabane des Natchez que quand les cœurs que vous aviez attendris cessèrent de battre. Pour apprécier vos délices, il faut avoir élevé comme moi sa pensée vers le ciel, du fond des solitudes du nouveau monde.

Cependant les quatre guerriers portant le calumet de paix étaient arrivés au fort Rosalie. Chépar a rassemblé le conseil, où se trouvent avec les principaux habitants de la colonie les capitaines de l'armée. Un riche trafiquant se lève, prend la parole, et, après avoir traité les Indiens de sujets rebelles, il veut que les députés des Natchez soient repoussés, et que l'on s'empare des terres les plus fertiles.

Le père Souël se lève à son tour. Une grande doctrine, une vaste érudition, un esprit capable des plus hautes sciences, distinguaient ce missionnaire : charitable comme Jésus-Christ, humble comme ce divin Maître, il ne cherchait à convertir les âmes au Seigneur que par des actes de bienfaisance et par l'exemple d'une bonne vie; pacifique envers les autres, il aspirait ardemment au martyre.

Il ne devait point rester au fort Rosalie, son ancienne résidence : la palme des confesseurs, qu'il demandait au Roi de gloire, lui devait être accordée à la mission des Yazous. C'était pour la dernière fois qu'il plaidait la cause de ses néophytes natchez.

Toujours vêtu d'un habit de voyage, le père Souël avait l'air d'un pèlerin qui ne fait qu'un séjour passager sur la terre, et qui va bientôt retourner à sa patrie céleste : lorsqu'il ouvrit la bouche, un silence profond régna dans le conseil.

Le saint orateur remonta, dans son discours, jusqu'à la découverte de l'Amérique; il traça le tableau des crimes commis par les

Européens au nouveau monde. De là, passant à l'histoire de la Louisiane, il fit un magnifique éloge de Chactas, qu'il peignit comme un homme d'une vertu digne des anciens sages du paganisme. Il nomma avec estime Adario, et invita le conseil à se défier d'Ondouré. Exhortant les Français à la modération et à la justice, il conclut ainsi :

« J'espère que notre commandant et cette assemblée voudront « bien pardonner à un religieux d'avoir osé expliquer sa pensée. A « Dieu ne plaise qu'il ait parlé dans un esprit d'orgueil! Ayons, « pour l'amour de Jésus-Christ, notre doux Seigneur, quelque pitié « des pauvres idolâtres; tâchons, en nous montrant vrais chré- « tiens, de les appeler à la lumière de l'Évangile. Plus ils sont « misérables et dépourvus des biens de la vie, plus nous devons « plaindre leurs faiblesses. Missionnaire du Dieu de paix dans ces « déserts, puissé-je vivre et mourir en semant la parole de « l'Agneau! puisse mon sang servir au maintien de la concorde! « Mais à tous n'est pas réservée une si grande bénédiction; à moi « n'appartient pas d'aspirer à la gloire des Brébœuf et des Jogues, « morts pour la foi en Amérique. »

Le père Souël s'inclina devant le commandant, et reprit sa place. O véritable religion, que tes délices sont puissantes sur les cœurs! que ta raison est adorable; que ta philosophie est haute et profonde! Dans celle des hommes, il manque toujours quelque chose; dans la tienne, tout est surabondant. Le conseil, touché des paroles du missionnaire, croyait sentir les inspirations de la miséricorde de Dieu.

Le démon de l'or, envoyé par Satan, craignit l'effet du discours du père Souël, en voyant les âmes s'attendrir à la voix du juste. Cet esprit infernal, à la tête chauve, aux lèvres minces et serrées, au corps diaphane, au cœur sans pitié, à l'esprit toujours plein de nombres, au regard avide et inquiet, aux manières défiantes et cachées, cet esprit souffle sa concupiscence sur le conseil. Aussitôt les sentiments généreux s'éteignent. Robert, Salency, Artagnan, veulent répliquer au religieux : Fébriano obtient la parole.

Né parmi les Francs sur les côtes de la Barbarie, cet aventurier, chrétien dans son enfance, ensuite parjure à l'Évangile, fut, dans l'ordre des seyahs, disciple zélé du Coran. Jeté en Europe par un coup de la fortune, entré dans la carrière des armes, trop noble pour lui, il est redevenu extérieurement chrétien; mais il continue

à détester les serviteurs du vrai Dieu, et à observer en secret les abominables lois du faux prophète. Chépar l'a rencontré dans les camps, et le traître, moitié moine, moitié soldat, a pris sur le loyal militaire l'ascendant que la bassesse exerce sur les caractères impérieux, et la finesse sur les esprits bornés. Fébriano dispose presque toujours de la volonté de Chépar, qui croit suivre ses propres résolutions, lorsqu'il ne fait qu'obéir aux inspirations de Fébriano. Ce vagabond était, du reste, un de ces scélérats vulgaires qui ne peuvent briller au rang des grands infâmes, et qui meurent oubliés dans la portion obscure du crime. Jouet d'Ondouré, dont il recevait les présents, il en avait les vices sans en avoir le génie. Rencontré par le frère d'Amélie à la Nouvelle-Orléans, traité par lui avec hauteur dans une contention passagère, Fébriano nourrissait déjà contre René un sentiment de haine et de jalousie. Le renégat élève ainsi la voix contre le pasteur de l'Évangile :

« Les moines se devraient tenir dans leur couvent où avec les « femmes, et laisser à l'épée le soin de l'épée. Le brave comman- « dant saura bien ce qu'il doit faire, et sa sagesse n'a pas besoin de « nos conseils. Les Natchez sont des rebelles qui refusent de céder « leurs terres aux sujets du roi. Qu'on me charge de l'expédition, « je réponds d'amener ici enchaînés, et cet insolent Adario, et ce « vieux Chactas qui reçoit dans ce moment même un homme dont « on ignore la famille et les desseins, un homme qui pourrait « n'être que l'envoyé de quelque puissance ennemie. »

De bruyants éclats de rire et de longs applaudissements couvrirent ce discours : les habitants de la colonie portaient aux nues l'éloquence de Fébriano. Le père Souël, sans changer de contenance, soutint le mépris des hommes comme il aurait reçu leurs caresses. Mais, indigné de l'affront fait au missionnaire, d'Artaguette rompit le silence qu'il avait gardé jusqu'alors.

A jamais cher à la France, à jamais cher à l'Amérique, qui le vit tomber avec tant de gloire, ce jeune capitaine offrait en lui la loyauté des anciens jours et l'aménité des mœurs du nouvel âge. Placé entre son inclination et son devoir, il était malheureux aux Natchez; car, avec une âme bien née, il n'avait cependant point ce caractère vigoureusement épris du beau, qui nous précipite dans le parti où nous croyons l'apercevoir. D'Artaguette aurait été l'ennemi des extrêmes, s'il avait pu être l'ennemi de quelque chose : il ne blâmait et ne louait rien absolument; il cherchait à amener

tous les hommes à une tolérance mutuelle de leurs faiblesses; il croyait que les sentiments de nos cœurs et les convenances de notre état se devaient céder tour à tour. C'est ainsi qu'en aimant les Sauvages, il se trouva toute sa vie engagé contre eux : tel un fleuve plein d'abondance et de limpidité, mais dont le cours n'est pas assez rapide, tourne à chaque pas dans la plaine; repoussé par les moindres obstacles, il est sans cesse obligé de remonter contre le penchant de son onde.

« Ornement de notre ancienne patrie dans cette France nou-
« velle, dit d'Artaguette s'adressant au père Souël, vous n'avez pas
« besoin d'un défenseur tel que moi. Je supplie le commandant de
« prendre le temps nécessaire pour peser les ordres qu'il a reçus du
« gouverneur général; je le supplie d'accepter le calumet de paix
« des Sauvages. Le vénérable missionnaire, rempli de sagesse et
« d'expérience, ne peut avoir fait des objections tout à fait indignes
« d'être examinées. Il ne m'appartient point de juger les deux pre-
« miers sachems des Natchez, encore moins ce jeune voyageur,
« qui ne devait guère s'attendre à trouver son nom mêlé à nos
« débats : il me semble téméraire de hasarder légèrement une
« opinion sur l'honneur d'un homme, surtout quand cet homme
« est Français. »

La noble simplicité avec laquelle d'Artaguette prononça ce peu de paroles charma le conseil sans le convaincre. On attendait avec inquiétude la décision du commandant. Incapable de la moindre bassesse, plein de probité et d'honneur, Chépar commettait cependant une foule d'injustices qui ne sortaient point de la droiture de son cœur, mais de la faiblesse de sa tête. Il blâma Fébriano d'avoir violé l'ordre et la discipline en parlant avant son supérieur, le capitaine d'Artaguette; mais il reprocha à celui-ci sa tiédeur et sa modération.

« Ce n'était pas ainsi, s'écria-t-il, qu'on servait à Malplaquet et à
« Denain, lorsque j'enlevai un drapeau à l'ennemi, et que je reçus
« un coup de feu dans la poitrine. Les vieillards auraient été bien
« étonnés de tous ces beaux discours de la jeunesse actuelle; les
« Marlborough, qu'avaient élevés les Turenne, auraient eu bon
« marché d'une armée d'orateurs, et n'auraient pas acheté si cher
« leurs victoires. »

Chépar s'emporta contre les chefs des Sauvages, soutint qu'Ondouré était le seul Indien attaché aux Français, quel que fût d'ail-

leurs le dernier discours prononcé par cet indien, discours que Chépar prenait pour une ruse d'Ondouré. Le commandant menaça de sa surveillance et de sa colère ces Européens sans aveu qui venaient, disait-il, s'établir au nouveau monde. Mais enfin les ordres du gouverneur de la Louisiane n'étaient pas assez précis pour établir immédiatement la colonie sur les terres des Natchez : Chépar donc consentit à recevoir le calumet de paix, et à prolonger les trêves.

C'était ainsi que la fatalité attachée aux pas de René le poursuivait au delà des mers : à peine avait-il dormi deux fois sous le toit d'un Sauvage, que les passions et les préjugés commençaient à se soulever contre lui chez les Français et chez les Indiens. Les esprits de ténèbres profitaient du malheur du frère d'Amélie, pour étendre ce malheur sur tout ce qui environnait la victime : poussant Ondouré à la tentative d'un premier forfait, ils grossirent le germe des divisions.

Lorsqu'un sanglier, la terreur des forêts, a découvert une laie avec son amant sauvage, excité par l'amour, le monstre hérisse ses soies, creuse la terre avec la double corne de son pied, et, blessant de ses défenses le tronc des hêtres, se cache pour fondre sur son rival : ainsi Ondouré, transporté de jalousie par le récit de la Renommée, cherche et trouve le lieu écarté qui doit lui livrer l'Européen dont les maléfices ont déjà troublé le cœur de Céluta.

Entre la cabane de Chactas et celle d'Outougamiz, s'élevait un bocage de smilax qui répandait une ombre noire sur la terre; les chênes verts dont il était surmonté en augmentaient les ténèbres. Le frère d'Amélie, revenant de prêter le serment de l'amitié, s'était assis auprès d'une source qui coulait parmi ce bois : ainsi que l'Arabe accablé par la chaleur du jour s'arrête au puits du chameau, René s'était reposé sur la mousse qui bordait la fontaine. Soudain un cri perce les airs : c'était ce cri de guerre des Sauvages, dont il est impossible de peindre l'horreur, cri que la victime n'entend presque jamais, car elle est frappée de la hache au moment même; tel le boulet suit la lumière; tel le cri du fils de Pélée retentit aux rives du Simoïs, lorsque le héros, la tête surmontée d'une flamme, s'avança pour sauver le corps de Patrocle : les bataillons se renversèrent, les chevaux effrayés prirent la fuite, et douze des premiers Troyens tombèrent dans l'éternelle nuit.

C'en était fait des jours du frère d'Amélie, si les esprits attachés

à ses pas ne l'avaient eux-mêmes sauvé du coup fatal, afin que sa vie prolongée devînt encore plus malheureuse, plus propre à servir les desseins de l'enfer. Docile aux ordres de Satan, la Nuit, toujours cachée dans ces lieux, détourna elle-même la hache, qui, sifflant à l'oreille de René, alla s'enfoncer dans le tronc d'un arbre.

A cette attaque imprévue, René se lève. Furieux d'avoir manqué le but, Ondouré se précipite, le poignard à la main, sur le frère d'Amélie, et le blesse au-dessous du sein. Le sang s'élance en jet de pourpre, comme la liqueur de Bacchus jaillit sous le fer dont une troupe de joyeux vignerons a percé un vaste tonneau.

René saisit la main meurtrière, et veut en arracher le poignard; Ondouré résiste, jette son bras gauche autour du frère d'Amélie, essaye de l'ébranler et de le précipiter à terre. Les deux guerriers se poussent et se repoussent, se dégagent et se reprennent, font mille efforts, l'un pour dominer son adversaire, l'autre pour conserver son avantage. Leurs mains s'entrelacent sur le poignard que celui-ci veut garder, que celui-là veut saisir. Tantôt ils se penchent en arrière, et tâchent par de mutuelles secousses de s'arracher l'arme fatale; tantôt ils cherchent à s'en rendre maîtres, en la faisant tourner comme le rayon de la roue d'un char, afin de se contraindre à lâcher prise par la douleur. Leurs mains tordues s'ouvrent et changent adroitement de place sur la longueur du poignard; leur genou droit plie, leur jambe gauche s'étend en arrière, leur corps se penche sur un côté, leurs têtes se touchent, et mêlent leurs chevelures en désordre.

Tout à coup se redressant, les adversaires s'approchent poitrine contre poitrine, front contre front : leurs bras tendus s'élèvent au-dessus de leurs têtes, et leurs muscles se dessinent comme ceux d'Hercule et d'Antée. Dans cette lutte, leur haleine devient courte et bruyante; ils se couvrent de poussière, de sang et de sueur : de leurs corps meurtris s'élève une fumée, comme cette vapeur d'été que le soir fait sortir d'un champ brûlé par le soleil.

Sur les rivages du Nil ou dans les fleuves des Florides, deux crocodiles se disputent au printemps une femelle brillante : les rivaux s'élancent des bords opposés du fleuve, et se joignent au milieu. De leurs bras, ils se saisissent; ils ouvrent des gueules effroyables; leurs dents se heurtent avec un craquement horrible; leurs écailles se choquent comme les armures de deux guerriers;

le sang coule de leurs mâchoires écumantes, et jaillit en gerbes de leurs naseaux brûlants : ils poussent de sourds mugissements, semblables au bruit lointain du tonnerre. Le fleuve, qu'ils frappent de leur queue, mugit autour de leurs flancs comme autour d'un vaisseau battu par la tempête. Tantôt ils s'abîment dans des gouffres sans fond, et continuent leur lutte au voisinage des enfers; un impur limon s'élève sur les eaux; tantôt ils remontent à la surface des vagues, se chargent avec une furie redoublée, s'enfoncent de nouveau dans les ondes, reparaissent, plongent, reviennent, replongent, et semblent vouloir éterniser leur épouvantable combat : tels se pressent les deux guerriers, tels ils s'étouffent dans leurs bras, serrés par les nœuds de la colère. Le lierre s'unit moins étroitement à l'ormeau, le serpent au serpent, la jeune sœur au cou d'une sœur chérie, l'enfant altéré à la mamelle de sa mère. La rage des deux guerriers monte à son comble. Le frère d'Amélie combat en silence son rival, qui lui résiste en poussant des cris. René, plus agile, a la bravoure du Français : Ondouré, plus robuste, a la férocité du Sauvage.

L'Éternel n'avait point encore pesé dans ses balances d'or la destinée de ces guerriers; la victoire demeurait incertaine. Mais enfin le frère d'Amélie rassemble toutes ses forces, porte une main à la gorge du Natchez, soulève ses pieds avec les siens, lui fait perdre à la fois l'air et la terre, le pousse d'une poitrine vigoureuse, l'abat comme un pin, et tombe avec lui. En vain Ondouré se débat : René le tient sous ses genoux, et le menace de la mort avec le poignard arraché à une main déloyale. Déjà généreux par la victoire, le frère d'Amélie sent sa colère expirer : un pêcher couvert de ses fleurs, au milieu des plaines de l'Arménie, cache un moment sa beauté dans un tourbillon de vent; mais il reparaît avec toutes ses grâces lorsque le tourbillon est passé, et le front de l'arbre charmant sourit immobile dans la sérénité des airs : ainsi René reprend sa douceur et son calme. Il se relève, et, tendant la main au Sauvage : « Malheureux, lui dit-il, que t'ai-je fait? » René s'éloigne, et laisse Ondouré livré non à ses remords, mais au désespoir d'avoir été vaincu et désarmé.

LIVRE QUATRIÈME

L'ange protecteur de l'Amérique, qui montait vers le soleil, avait découvert le voyage de Satan et du démon de la Renommée : à cette vue poussant un soupir, il précipite le mouvement de ses ailes. Déjà il a laissé derrière lui les planètes les plus éloignées de l'œil du monde; il traverse ces deux globes que les hommes, plongés dans les ténèbres de l'idolâtrie, profanèrent par les noms de Mercure et de Vénus. Il entre ensuite dans ces régions où se forment les couleurs du soleil couchant et de l'aurore; il nage dans des mers d'or et de pourpre; et, sans en être ébloui, les regards fixés sur l'astre du jour, il surgit à son orbite immense.

Uriel l'aperçoit; après l'avoir salué du salut majestueux des anges, il lui dit :

« Esprit diligent, que le Créateur a placé à la garde d'une des « plus belles parties de la terre, je connais le sujet qui vous « amène : tandis que vous remontiez jusqu'à moi, l'ange de la « Croix du sud descendait sur ce soleil, pour m'apprendre qu'il « avait vu Satan et sa compagne s'élancer du pôle du midi. J'aurais « déjà communiqué cette nouvelle aux archanges des soleils les « plus reculés, si je n'avais aperçu deux illustres voyageuses qui « viennent comme vous de la terre, et qui bientôt arriveront à « nous : elles continueront ensuite leur route vers les tabernacles « éternels. Reposez-vous donc en les attendant ici; il n'y a point « d'ange qui ne soit effrayé de la course à travers l'infini : les deux « saintes pourront se charger de votre message; elles témoigne- « ront de votre vigilance, et vous redescendrez au poste où vous « rappelle l'audace du prince des ténèbres. »

L'ange de l'Amérique répondit : « Uriel, ce n'est pas sans « raison que l'on vous loue dans les parvis célestes : vos paroles

« sont véritablement pleines de sagesse, et les yeux dont vous êtes « couvert ne vous laissent rien ignorer. Vous daignerez donc « rendre compte de mon zèle? Vous savez que les flèches du Très- « Haut sont terribles, et qu'elles dévorent les coupables. Puisque « les deux patronnes des Français s'élèvent aux sanctuaires « sublimes, dans le même dessein qui m'a conduit à l'astre dont « vous dirigez le cours, je vais retourner à la terre. J'aurai peut- « être à livrer des combats, car Satan semble avoir pris une force « nouvelle. »

Uriel repartit : « Ne craignez point cet archange; le crime est « toujours faible, et Dieu vous enverra sa victoire. Votre empres- « sement est digne d'éloges, mais vous pouvez vous arrêter un « moment pour délasser vos ailes. »

En parlant ainsi, l'ange du soleil présenta à celui de l'Amérique une coupe de diamant pleine d'une liqueur inconnue : ils y mouillèrent leurs lèvres, et les dernières gouttes du nectar, tombées en rosée sur la terre, y firent naître une moisson de fleurs.

L'ange de l'Amérique, regardant les champs du soleil, dit à Uriel : « Brûlant chérubin, si toutefois ma curiosité n'est point « déplacée, et qu'il soit permis à un ange de mon rang de connaître « de tels secrets, ce qu'on dit de l'astre auquel vous présidez est-il « vrai? ou n'est-ce qu'un bruit né de l'ignorance humaine? »

Uriel, avec un sourire paisible :

« Esprit rempli de prudence, votre curiosité n'a rien d'indiscret, « puisque vous n'avez pour but que de glorifier l'œuvre du Père, « cette œuvre que le Fils conserve et que l'Esprit vivifie. Je puis « aisément vous satisfaire.

« Non, cet astre qui sert de marchepied à l'Éternel ne fut point « formé comme se le figurent les hommes. Lorsque la création « sortit du néant à la parole éternelle, et que le ciel eût célébré le « soir et le matin du premier jour, la clarté émanée du Saint des « saints faisait seule la lumière du monde.

« Mais cette lumière, toute tempérée qu'elle pouvait être, trop « forte encore pour l'univers, menaçait de le consumer. Emmanuel « pria Jéhovah de reployer ses rayons, et de n'en laisser échapper « qu'un seul. Le Fils prit ce rayon dans sa main, le rompit, et du « brisement s'échappa une goutte de feu, que le Fils nomma soleil.

« Alors brilla dans les cieux ce luminaire qui lie les planètes « autour de lui par les fils invisibles qu'il tire sans interruption

« de son sein inépuisable. Je reçus l'ordre de m'asseoir à son foyer, « moins pour veiller à la marche des sphères que pour empêcher « leur destruction : car lorsque Jéhovah, rentré dans la profon- « deur de son immensité, appelle à lui ses deux autres principes, « lorsqu'il enfante avec eux ces pensées qui donnent la vie à des « millions d'âmes et de mondes, dans ces moments de conception « du Père, il sort de tels feux du tabernacle, que tout ce qui est « créé serait dévoré. Placé au centre du soleil, je me hâte d'étendre « mes ailes et de les interposer entre la création et l'effusion brû- « lante, afin de prévenir l'embrasement des globes. L'ombre de « mes ailes forme dans l'astre du jour ces taches que les hommes « découvrent, et que, dans leur science vaine, ils ont diversement « expliquées. »

Ainsi s'entretenaient les deux anges, et cependant Catherine des Bois et Geneviève touchaient au disque du soleil.

Peuple guerrier et plein de génie, Français, c'est sans doute un esprit puissant, un conquérant fameux qui protège du haut du ciel votre double empire? Non! c'est une bergère en Europe, une fille sauvage en Amérique. Geneviève du hameau de Nanterre, et vous Catherine des bois canadiens, étendez à jamais votre houlette et votre crosse de hêtre sur ma patrie; conservez-lui cette naïveté, ces grâces naturelles qu'elle tient sans doute de ses patronnes!

Née d'une mère chrétienne et d'un père idolâtre, sous le toit d'écorce d'une famille indienne, Catherine, élevée dans la religion de sa mère, annonça dès son enfance que l'Époux céleste l'avait réservée pour ses chastes embrassements. A peine avait-elle accompli quatre lustres, qu'elle fut appelée dans ces domaines incorruptibles, où les anges célèbrent incessamment les noces de ces femmes qui ont divorcé avec la terre pour s'unir au ciel. Les vertus de Catherine resplendirent après sa mort; Dieu couvrit son tombeau de miracles riches et éclatants, en proportion de la pauvreté et de l'obscurité de la sainte ici-bas. Elle fut publiquement honorée comme patronne du Canada; on lui rendit un culte au bord d'une fontaine, sous le nom de la *bonne Catherine des Bois*. Cette vierge ne cesse de veiller au salut de la Nouvelle-France et de s'intéresser aux habitants du désert. Elle revenait alors du séjour des hommes avec Geneviève.

Les patronnes des fils de saint Louis s'étaient alarmées des malheurs dont Satan menaçait l'empire français en Amérique : un

même mouvement de charité les emportait aux célestes habitacles, pour implorer la miséricorde de Marie. Tristes autant que des substances spirituelles peuvent ressentir notre douleur, elles versaient ces larmes intérieures dont Dieu a fait présent à ses élus; elles éprouvaient cette sorte de pitié que l'ange ressent pour l'homme, et qui, loin de troubler la pacifique Jérusalem, ne fait qu'ajouter aux félicités qu'on y goûte.

Geneviève porte encore dans sa main sa houlette garnie de guirlandes de lierre; mais cette houlette est plus brillante que le sceptre d'un monarque de l'Orient. Les roses qui couronnent le front de la fille des Gaules ne sont plus les roses fugitives dont la bergère se parait aux champs de Lutèce; ce sont ces roses qui ne se fanent jamais, et qui croissent dans les campagnes merveilleuses, sur les pas de l'Agneau sans tache. Geneviève, une nue blanche forme ton vêtement; des cheveux d'un or fluide accompagnent divinement ta tête : à travers ton immortalité on reconnaît les grâces pleines d'amour, les charmes indicibles d'une vierge française!

Plus simple encore que la patronne de la France policée, est peut-être la patronne de la France sauvage. Catherine brille de cet éclat qui apparut en elle lorsqu'elle eut cessé d'exister. Les fidèles accourus à sa couche de mort lui virent prendre une couleur vermeille, une beauté inconnue qui inspirait le goût de la vertu et le désir d'être saint. Catherine retient, avec la transparence de son corps glorieux, la tunique indienne et la crosse du labour : fille de la solitude, elle aime celui qui se retira au désert avant de s'immoler au salut des hommes.

Ainsi voyagent ensemble les deux saintes : l'une, qui sauva Paris d'Attila; Geneviève, qui précéda le premier des rois très chrétiens; qui, dans une longue suite de siècles, opposa l'obscurité et la vertu de ses cendres à toutes les pompes et à toutes les calamités de la monarchie de Clovis; l'autre, qui ne devança sur la terre que de peu d'années le dernier des rois très chrétiens[1]; Catherine, qui ne sait que l'histoire de quelques apôtres de la Nouvelle-France, semblables à ceux que vit la pastourelle de Nanterre, lorsque l'Évangile pénétra dans les vieilles Gaules.

1. Ceci est dit par emphase de la mort de Louis XVI. J'écrivais un an après la mort du roi martyr.

Les épouses du Seigneur se chargèrent du message de l'ange de l'Amérique, qui se précipita aussitôt sur la terre, tandis qu'elles continuèrent leur route vers le firmament.

Dans un champ du soleil, dans des prairies dont le sol semble être de calcédoine, d'onyx et de saphir, sont rangés les chars subtils de l'âme, chars qui se meuvent d'eux-mêmes, et qui sont faits de la même manière que les étoiles [1]. Les deux saintes se placent l'une auprès de l'autre sur un de ces chars. Elles quittent l'astre de la lumière, s'élèvent par un mouvement plus rapide que la pensée, et voient bientôt le soleil suspendu au-dessous d'elles dans les espaces, comme une étoile imperceptible.

Elles suivent la route tracée en losange de lumière par les esprits des justes qui, dégagés des chaînes du corps, s'envolent au séjour des joies éternelles. Sur cette route passaient et repassaient des âmes délivrées, ainsi qu'une multitude d'anges. Ces anges descendaient vers les mondes pour exécuter les ordres du Très-Haut, ou remontaient à lui, chargés des prières et des vœux des mortels.

Bientôt les saintes arrivent à cette terre qui s'étend au-dessous de la région des étoiles, et d'où l'on découvre le soleil, la lune et les planètes tels qu'ils sont en réalité, sans le milieu grossier de l'air qui les déguise aux yeux des hommes. Douze bandes de différente couleur [2] composent cette terre épurée, dont la nôtre est le sédiment matériel : l'une de ces bandes est d'un pourpre étincelant; l'autre, d'un vif azur; une troisième d'un blanc de neige. Ces couleurs surpassent en éclat celles de notre peinture, qui n'en sont que les ombres.

Catherine et Geneviève traversent cette zone sans s'arrêter, et bientôt elles entendent cette harmonie des sphères que l'oreille ne saurait saisir, et qui ne parvient qu'au sens intérieur de l'âme. Elles entrent dans la région des étoiles, qu'elles voient comme autant de soleils, avec leurs systèmes de planètes tributaires. Grandeur de Dieu, qui pourra te comprendre? Déjà les saintes s'approchent de ces premiers mondes placés à des distances que la balle poussée par le salpêtre mettrait des millions d'années à franchir; et cependant les deux vierges ne sont que sur les plus lointaines limites du royaume de Jéhovah, et des soleils après des

1. Platon.
2. *Idem.*

soleils émergent de l'immensité, et des créations inconnues succèdent à des créations plus inconnues encore.

Un homme qui, pour comprendre l'infini, se plaçant en imagination au milieu des espaces, chercherait à se représenter l'étendue suivie de l'étendue, des régions qui ne commencent et ne finissent en aucun lieu; cet homme, saisi de vertiges, détournerait sa pensée d'une entreprise si vaine : tels seraient mes inutiles efforts, si j'essayais de tracer la route que parcouraient Geneviève et Catherine. Tantôt elles s'ouvrent une voie au travers des sables d'étoiles; tantôt elles coupent les cercles ignorés où les comètes promènent leurs pas vagabonds. Les deux saintes croient avoir fait des progrès, et elles ne touchent encore qu'à l'essieu commun de tous les univers créés [1].

Cet axe d'or vivant et immortel voit tourner tous les mondes autour de lui dans des révolutions cadencées. A distance égale, le long de cet axe, sont assis trois esprits sévères : le premier est l'ange du passé; le second, l'ange du présent; le troisième, l'ange de l'avenir. Ce sont ces trois puissances qui laissent tomber le temps sur la terre, car le temps n'entre point dans le ciel et n'en descend point. Trois anges inférieurs, semblables aux fabuleuses sirènes pour la beauté de la voix, se tiennent aux pieds de ces trois premiers anges, et chantent de toutes leurs forces. Le son que rend l'essieu d'or du monde, en tournant sur lui-même, accompagne leurs hymnes. Ce concert forme cette triple voix du temps qui raconte le passé, le présent et l'avenir, et que des sages ont quelquefois entendu sur la terre, en approchant l'oreille d'un tombeau durant le silence des nuits.

Le char subtil de l'âme vole encore : les épouses de Jésus-Christ abordent à ces globes où se pressent les âmes des hommes que l'Éternel créa par sa seconde idée, après avoir pensé les anges [2]. Dieu forma à la fois tous les exemplaires des âmes humaines, et les distribua dans diverses demeures, où ils attendent le moment qui les doit unir à des corps terrestres. La création fut une et entière. Dieu n'admet point de succession pour produire.

Les chastes pèlerines furent émues au spectacle de ces âmes égales en innocence, qui devaient devenir inégales par le péché; les unes

1. Platon.
2. Doctrine de quelques Pères de l'Église.

restant immaculées, les autres portant la marque des clous avec lesquels les passions les attacheraient un jour au sang et à la chair[1].

Par delà ces globes où sommeillent les âmes qui n'ont point encore subi la vie mortelle, se creuse la vallée où elles doivent revenir pour être jugées, après leur passage sur la terre. Les saintes aperçoivent dans la formidable Josaphat le cheval pâle monté par la Mort, les sauterelles au visage d'homme, aux dents de lion, aux ailes bruyantes comme un chariot de bataille. Là, paraissent les sept anges avec les sept coupes pleines de la colère de Dieu; là, se tient la femme assise sur la bête de couleur écarlate, au front de laquelle est écrit *Mystère*. Le puits de l'abîme fume à l'une des extrémités de la vallée, et l'ange du jugement, approchant peu à peu la trompette de ses lèvres, semble prêt à la remplir du souffle qui doit dire aux morts : *Levez-vous!*

En sortant de la mystique vallée, Geneviève et Catherine entrèrent enfin dans ces régions où commencent les joies du ciel. Ces joies ne sont pas, comme les nôtres, sujettes à fatiguer et à rassasier le cœur; elles nourrissent, au contraire, dans celui qui les goûte, une soif insatiable de les goûter encore.

A mesure que les patronnes de la France approchent du séjour de la Divinité, la clarté et la félicité redoublent. Aussitôt qu'elles découvrent les murs de la Jérusalem céleste, elles descendent du char, et se prosternent comme des pèlerines aux champs de la Judée, lorsque dans la splendeur du midi, Sion se montre tout à coup à leur foi ardente. Geneviève et Catherine se relèvent, et glissant dans un air qui n'est point un air, mais qu'il faut appeler de ce nom pour se faire comprendre, elles entrent par la porte de l'orient. Au même instant le bienheureux Las Casas, et les martyrs canadiens Brébœuf et Jogues, se pressent sur les pas de Catherine. Toujours brûlés de charité pour les Indiens, ils ne cessent de veiller à leur salut. Par un effet de la gloire de Dieu, plus ces confesseurs ont souffert de leurs ingrats néophytes, plus ils les chérissent. Las Casas, adressant la parole à la patronne de la France nouvelle :

« Servante du Seigneur, quelque péril menacerait-il nos frères « des terres américaines? La tristesse de votre visage, et celle qui « respire sur le front de Geneviève, me feraient craindre un

1. Plusieurs Pères de l'Église ont soutenu ces doctrines, qui ne sont pas ici règle de foi, mais matière de poésie.

« malheur. Nous avons été occupés à chanter la création du monde,
« et je n'ai pu descendre aux régions sublunaires.

« — Protecteur des cabanes, répondit Catherine, votre bonté ne
« s'est point en vain alarmée. Satan a déchaîné l'enfer sur l'Amé-
« rique : les Français et leurs frères sauvages sont menacés.
« L'ange gardien du nouveau monde s'est vu forcé de monter vers
« Uriel pour l'instruire des attentats des esprits pervers. Je viens,
« chargée de son message avec la vierge de la Seine, supplier Marie
« d'intercéder auprès du Rédempteur. Prélat, et vous confesseurs
« de la foi, joignez-vous à nous : implorons la miséricorde divine. »

Tandis que la fille des torrents parlait de la sorte, les saints, les anges, les archanges, les séraphins et les chérubins, rassemblés autour d'elle, ressentaient une religieuse douleur. Las Casas, et les missionnaires canadiens, tout resplendissants de leurs plaies, se réunissent aux deux illustres femmes. Voici venir le saint roi Louis, la palme à la main, qui se met à la tête des enfants de la France, et dirige les suppliants vers les tabernacles de Marie. Ils s'avancent au milieu des chœurs célestes à travers les champs qu'habitent à jamais les hommes qui ont pratiqué la vertu.

Les eaux, les arbres, les fleurs de ces champs inconnus, n'ont rien qui ressemble aux nôtres, hors les noms : c'est le charme de la verdure, de la solitude, de la fraîcheur de nos bois, et pourtant ce n'est pas cela; c'est quelque chose qui n'a qu'une existence insaisissable.

Une musique qu'on entend partout, et qui n'est nulle part, ne cesse jamais dans ces lieux : tantôt ce sont des murmures comme ceux d'une harpe éolienne que la faible haleine du zéphyr effleure pendant une nuit de printemps; tantôt l'oreille d'un mortel croirait ouïr les plaintes d'une harmonica divine, ces vibrations qui n'ont rien de terrestre, et qui nagent dans la moyenne région de l'air. Des voix, des modulations brillantes sortent tout à coup du fond des forêts célestes; puis, dispersés par le souffle des esprits, ces accents semblent avoir expiré. Mais bientôt une mélodie confuse se relève dans le lointain, et l'on distingue ou les sons veloutés d'un cor sonné par un ange, ou l'hymne d'un séraphin qui chante les grandeurs de Dieu au bord du fleuve de vie.

Un jour grossier, comme ici-bas, n'éclaire point ces régions; mais une molle clarté, tombant sans bruit sur les terres mystiques, s'y fond pour ainsi dire comme une neige, s'insinue dans tous les

objets, les fait briller de la lumière la plus suave, leur donne à la vue une douceur parfaite. L'éther, si subtil, serait encore trop matériel pour ces lieux : l'air qu'on y respire est l'amour divin lui-même; cet air est comme une sorte de mélodie visible qui remplit à la fois de splendeur et de concerts toutes les blanches campagnes des âmes.

Les passions, filles du temps, n'entrent point dans l'immortel Éden. Quiconque, apprenant de bonne heure à méditer et à mourir, s'est retiré au tombeau, pur des infirmités du corps, s'envole au séjour de vie. Délivrée de ses craintes, de son ignorance, de ses tristesses, cette âme, dans des ravissements infinis, contemple à jamais ce qui est vrai, divin, immuable, et au-dessus de l'opinion : toutefois, si elle n'a plus les passions du monde, elle conserve le sentiment de ses tendresses. Serait-il de véritable bonheur sans le souvenir des personnes qui nous furent chères, sans l'espoir de les voir se réunir à nous? Dieu, source d'amour, a laissé aux prédestinés toute la sensibilité de leur cœur, en ôtant seulement à cette sensibilité ce qu'elle peut avoir de faible : les plus heureux, comme les plus grands saints, sont ceux qui ont le plus aimé.

Ainsi s'écoulent rapidement les siècles des siècles. Les élus existent, pensent et voient tout en Dieu : la félicité dont cette union les remplit est délectable. A la source de la vraie science, ils y puisent à longs traits, et pénètrent dans les artifices de la sagesse. Quel spectale merveilleux! et que l'éternité même, passée dans de telles extases, doit être courte!

Les secrets les plus cachés et les plus sublimes de la nature sont découverts à ces hommes de vertu. Ils connaissent les causes du mouvement de l'abîme et de la vie des mers; ils voient l'or se filtrer dans les entrailles de la terre; ils suivent la circulation de la sève dans les canaux des plantes; et l'hysope et le cèdre ne peuvent dérober à l'œil du saint la navette qui croise la trame de leurs feuilles et le tissu de leur écorce.

Mais que dis-je? ce ne sont point de si curieux secrets qui occupent uniquement les bienheureux : Jéhovah leur donne d'autres joies et d'autres spectacles. Ils embrassent de leurs regards les cercles sur lesquels roulent les astres divers; ils connaissent la loi qui gouverne les globes, qui les chasse ou les attire; ils découvrent les chaînes qui retiennent ces globes, et reviennent aboutir à la main de Dieu; chaînes que son doigt pourrait rompre avec la facilité de

l'ouvrier qui brise une soie. Les élus voient les comètes accourir aux pieds du Très-Haut, recevoir ses ordres, et partir avec des yeux rougis et une chevelure flamboyante, pour fracasser quelque monde. O paradis! ton chantre ne peut suffire à peindre tes grandeurs! O Vertu! prête-moi tes ailes pour atteindre à ces régions de béatitude! Déserts, et vous, rochers, venez à moi! prenez-moi dans votre sein, afin que, nourri loin de la corruption des hommes, je puisse, au sortir de cette misérable vie, monter au séjour de l'éternelle science et de la souveraine beauté!

Dans les régions de la grâce et de l'amour, le saint roi, et les saintes patronnes de la France, vont chercher le trône de Marie. Un chant séraphique leur annonce le lieu où réside la Vierge qui renferma dans son flanc celui que l'univers ne peut contenir. Ils découvrent dans une crèche resplendissante, au milieu des anges en adoration, au milieu d'un nuage d'encens et de fleurs, la libératrice du monde, ornée des sept dons du Saint-Esprit. Seule de tous les justes, Marie a conservé un corps. Une tendre compassion pour les hommes, dont elle fut la fille, une patience, une douceur sans égale, rayonnent sur le front de la mère du Sauveur.

Geneviève, Catherine, Louis, roi dans le ciel comme sur la terre, le bienheureux Las Casas, les saints martyrs de la Nouvelle-France, s'avancent au milieu de la foule céleste, qui, s'entr'ouvrant sur leur passage, les laisse approcher du trône de Marie; ils s'y prosternent. Catherine :

« Mère d'Emmanuel, seconde Ève, reine dont je suis la plus « indigne des servantes, prenez pitié d'un peuple prêt à périr. Le « serpent dont vous avez écrasé la tête est retourné au monde « pour persécuter les hommes, et surtout l'empire nouveau de « saint Louis. O Marie! recèvez les humbles vœux de la fille d'une « nouvelle Église, de la première vierge consacrée au bord du « torrent! écoutez la prière de cette autre vierge et de ces saints, « profondément humiliés à vos pieds! »

Divine Mère de Dieu, vous ouvrîtes vos lèvres : un parfum délicieux remplit l'immensité du ciel. Telles furent vos paroles :

« Vierges du désert, charitables patronnes des deux Frances, « saint roi, miséricordieux prélat, et vous, courageux martyrs, « vos prières ont trouvé grâce à mon oreille : je vais monter au « trône de mon fils. »

Elle dit et part comme une colombe qui prend son vol. Ses yeux

sont levés vers le séjour du Christ, ses bras sont déployés en signe d'oraison, ses cheveux flottent, portés par des faces de chérubins d'une beauté incomparable. Les plis de la tunique dont elle se revêtait sur la terre enveloppent ses pieds, qui se découvrent à travers le voile immortalisé. Les vierges et les saints, tombés à genoux, regardent, éblouis, son ascension : Gabriel précède la consolatrice des affligés, en chantant la salutation, que les échos sacrés répètent. Moins ravissant était dans l'antiquité ce mode de musique, expression du charme d'un ciel où le génie de la Grèce se mariait à la beauté de l'Asie.

Marie approche du Calvaire immatériel : l'aspect du paradis commence à prendre une majesté plus terrible. Là, aucun saint, quelle que soit l'élévation de son bonheur et de ses vertus, ne peut paraître; là, les anges, les archanges, les trônes, les dominations, les séraphins, n'osent errer : les seuls chérubins, premiers-nés des esprits, peuvent supporter l'ardeur du sanctuaire où réside Emmanuel. Dans ces abîmes flottent des visions comme celle qui réveilla Job au milieu de la nuit, et qui fit hérisser le poil de sa chair. Les unes ont quatre têtes et quatre ailes, les autres ne sont qu'une main, la main qui saisit Ézéchiel par les cheveux, ou qui traça les mots inexplicables au festin de Balthazar. Ces lieux sont obscurs à force de lumière, et le foudre à trois pointes les sillonne.

Un rideau, dont celui qui dérobait l'arche aux regards des Hébreux fut l'image, sépare les régions inférieures du ciel de ces régions sublimes; toute la puissance réunie des hommes et des anges n'en pourrait soulever un pli; la garde en est confiée à quatre chérubins armés d'épées flamboyantes. A peine ces ministres du Très-Haut ont aperçu la fille de David, qu'ils s'inclinent, et la Charité ouvre sans effort le rideau de l'éternité. Le Sauveur apparaît à Marie : il est assis sur une tombe immortelle, à travers laquelle il communique avec les hommes.

Marie, saisie d'un saint respect, touche à cet autel de l'Agneau; elle y présente ses vœux et ceux de la terre, que le Christ à son tour va porter aux pieds du Père tout-puissant. Qui pourrait redire l'entretien de Marie et d'Emmanuel? Si la femme a pour son enfant des expressions si divines, qu'étaient-ce que les paroles de la mère d'un Dieu, d'une mère qui avait vu mourir son fils sur la croix, et qui le retrouvait vivant d'une vie éternelle? Que devaient être aussi les paroles d'un fils et d'un Dieu? Quel amour

filial! quels embrassements maternels! Un seul moment d'une pareille félicité suffirait pour anéantir dans l'excès du bonheur tous les mondes.

Le Christ sort de son trône, avec un labarum de feu qui se forme soudainement dans sa main; sa mère reste au sanctuaire de la croix. Marie elle-même ne pourrait entrer dans ces profondeurs du Père, où le Fils et l'Esprit se plongent. Dans le tabernacle le plus secret du Saint des saints, sont les trois idées existantes d'elles-mêmes, exemplaires incréés de toutes les choses créées. Par un mystère inexplicable, le chaos se tient caché derrière Jéhovah. Lorsque Jéhovah veut former quelque monde, il appelle devant lui une petite partie delaatm ière, laissant le reste derrière lui, car la matière s'animerait à la fois, si elle était exposée aux regards de Dieu.

Une voix unique fait retentir éternellement une parole unique autour du Saint des saints. Que dit-elle?

LIVRE CINQUIÈME

L'Éternel révéla à son Fils bien-aimé ses desseins sur l'Amérique : il préparait au genre humain, dans cette partie du monde, une rénovation d'existence. L'homme, s'éclairant par des lumières toujours croissantes et jamais perdues, devait retrouver cette sublimité première d'où le péché originel l'avait fait descendre; sublimité dont l'esprit humain était redevenu capable, en vertu de la rédemption du Christ. Cependant le Souverain du ciel permet à Satan un moment de triomphe, pour l'expiation de quelques fautes particulières. L'enfer, profitant de la liberté laissée à sa rage, saisit et fait naître toutes les occasions du mal.

Le bruit du combat d'Ondouré et du frère d'Amélie s'était répandu chez les Natchez. Akansie, qui n'y voyait qu'une preuve de plus de l'amour d'Ondouré pour Céluta, éprouvait de nouvelles angoisses. Le parti des Sauvages nourri dans les sentiments d'Adario demandait pourquoi l'on recevait ces étrangers, instruments de trouble et de servitude; les Indiens qui s'attachaient à Chactas louaient, au contraire, le courage et la générosité de leur nouvel hôte. Quant au frère d'Amélie, qui ne trouvait ni dans les sentiments de son cœur, ni dans sa conduite, les motifs de l'inimitié d'Ondouré, il ne pouvait comprendre ce qui avait porté ce Sauvage à tenter un homicide. Si Ondouré aimait Céluta, René n'était point son rival : toute pensée d'hymen était odieuse au frère d'Amélie; à peine s'était-il aperçu de la passion naissante de la sœur d'Outougamiz.

Cependant le retour du Grand Chef des Natchez était annoncé : on entendit retentir le son d'une conque. « Guerrier blanc, dit « Chactas à son hôte, voici le Soleil : prête-moi l'appui de ton « bras, et allons nous ranger sur le passage du chef. » Aussitôt le

sachem et René, dont la blessure n'était que légère, s'avancent avec la foule.

Bientôt on aperçoit le grand prêtre et les deux lévites, maîtres de cérémonies du temple du Soleil : ils étaient enveloppés de robes blanches; le premier portait sur la tête un hibou empaillé. Ces sacrificateurs affectaient une démarche grave; ils tenaient les yeux attachés à terre, et murmuraient un hymne sacré. Chactas apprit à René que le principal jongleur était un prêtre avide et crédule, qui pouvait devenir dangereux, à l'instigation de quelques hommes plus méchants que lui.

Après les lévites s'avançait un vieillard que ne distinguait aucune marque extérieure. « Quel est, demanda le frère d'Amélie à son « hôte, quel est le sachem qui marche derrière les prêtres, et dont « la contenance est affable et sereine?

« — Mon fils, répondit Chactas, c'est le Soleil : il est cher aux « Natchez, par le sacrifice qu'il a fait à sa patrie des prérogatives « de ses aïeux. C'est un homme d'une douceur inaltérable, d'une « patience que rien ne peut troubler, d'une force presque surnatu- « relle à supporter la douleur. Il a lassé le temps lui-même, car il « est au moment d'accomplir sa centième année. J'ai eu le bonheur « de contribuer avec lui et Adario à la révolution qui nous a « rendu l'indépendance. Les Natchez veulent bien nous regarder « comme leurs trois chefs, ou plutôt comme leurs pères. »

A la suite du Soleil venait une femme qui conduisait par la main son jeune fils. René fut frappé des traits de cette femme, sur lesquels la nature avait répandu une expression alarmante de passion et de faiblesse. Le frère d'Amélie la désigna au Sachem.

« Elle se nomme Akansie, répondit Chactas : nous l'appelons « la Femme Chef : c'est la plus proche parente du Soleil, et c'est « son fils, à l'exclusion du fils même du Soleil, qui doit occuper « un jour la place de Grand Chef des Natchez : la succession au « pouvoir a lieu, parmi nous, en ligne féminine.

« Hélas! mon fils, ajouta Chactas, nous autres habitants des « bois nous ne sommes pas plus à l'abri des passions que les « hommes de ton pays. Akansie nourrit pour Ondouré, qui la « dédaigne et la trahit, un amour criminel : Ondouré aime Céluta, « cette Indienne qui prépara ton premier repas du matin, et qui « est la sœur de ce naïf Sauvage dont l'amitié t'a été jurée sur les « débris d'une cabane; Céluta a toujours repoussé le cœur et la

« main d'Ondouré. Tu as déjà éprouvé jusqu'où peuvent aller les « transports de la jalousie. Si jamais Ondouré s'attachait à Akansie, « il est impossible de calculer les maux que produirait une pareille « union. »

Immédiatement après la Femme Chef marchaient les capitaines de guerre. L'un deux ayant touché en passant l'épaule de Chactas, René demanda à son père adoptif quel était ce sachem au visage maigre, dont l'air rigide formait un si grand contraste avec l'air de bonté des autres vieillards.

« C'est le grand Adario, répondit Chactas, l'ami de mon enfance « et de ma vieillesse. Il a pour la liberté un amour qui lui ferait « sacrifier sa femme, ses enfants et lui-même. Nous avons « combattu ensemble dans presque toutes les forêts. Il y a « cinquante ans que nous nous estimons, quoique nous soyons « presque toujours en opposition d'idées et de desseins. Je suis le « rocher, il est la plante marine qui s'est attachée à mes flancs : « les flots de la tempête ont miné nos racines; nous roulerons « bientôt ensemble dans l'abîme sur lequel nous nous penchons « tous deux. Adario est l'oncle de Céluta, et lui sert de père. »

Lorsque les chefs de guerre furent passés, on vit paraître les deux officiers commis au règlement des traités, et l'édile chargé de veiller aux travaux publics. Cet édile songeait à se retirer, et Ondouré convoitait sa place. Cette place, la première de l'État après celle du Grand Chef, donnait le droit de régence dans la minorité des Soleils. Une troupe de guerriers, appelés Allouez, qui jadis composaient la garde du Soleil, fermait le cortège; mais ces guerriers, dispersés dans les tribus, n'existaient plus comme un corps distinct et séparé.

Le Grand Chef, accompagné de la foule, s'étant arrêté sur la place publique, Chactas se fit conduire vers lui, en poussant trois cris. Il dit alors au Soleil qu'un Français demandait à être adopté par une des tribus des Natchez. Le Grand Chef répondit : « C'est bien; » et Chactas se retira en poussant trois autres cris un peu différents des premiers. Le frère d'Amélie apprit que l'on traiterait de son adoption dans trois jours.

Il employa ces jours à porter de cabane en cabane les présents d'usage ; les uns les reçurent, les autres les refusèrent, selon qu'ils se prononçaient pour ou contre l'adoption de l'étranger. Quand René se présenta chez les parents de Mila, la petite Indienne

lui dit : « Tu n'as pas voulu que je fusse ta femme, je ne veux « pas être ta sœur; va-t'en. » La famille accepta les dons que l'enfant était fâchée de refuser.

René offrit à Céluta un voile de mousseline, qu'elle promit, en baissant les yeux, de garder le reste de sa vie : elle voulait dire qu'elle le conserverait pour le jour de son mariage; mais aucune parole d'amour ne sortait de la bouche du frère d'Amélie. Céluta demanda timidement des nouvelles de la blessure de René; et Outougamiz, charmé de la valeur du compagnon qu'il s'était choisi, portait avec orgueil la chaîne d'or qui le liait à la destinée de l'homme blanc.

Le jour de l'adoption étant arrivé, elle fut accordée sur la demande de Chactas, malgré l'opposition d'Ondouré. La honte d'une défaite avait changé en haine implacable, dans le cœur de cet homme, un sentiment de jalousie. Aussi impudent que perfide, ce Sauvage s'osait montrer après son attentat. Les lois, chez les Indiens, ne recherchent point l'homicide : la vengeance de ce crime est abandonnée aux familles; or René n'avait point de famille.

Le renouvellement des trêves rendit l'adoption de René plus facile; mais le prince des ténèbres fit jaillir de cette solennité une nouvelle source de discorde. Au moment où l'adoption fut proclamée à la porte du temple, le jongleur, dévoué à la puissance d'Akansie, et gagné par les présents d'Ondouré, annonça que le serpent sacré avait disparu sur l'autel. La foule se retira consternée : l'adoption du nouveau fils de Chactas fut déclarée désagréable aux génies, et de mauvais augure pour la prospérité de la nation.

En ramenant la saison des chasses, l'automne suspendit quelque temps l'effet de ces craintes superstitieuses et de ces machinations infernales. Chactas, quoique aveugle, est désigné maître de la grande chasse du castor, à cause de son expérience et du respect que les peuples lui portaient. Il part avec les jeunes guerriers. René, admis dans la tribu de l'Aigle, et accompagné d'Outougamiz, est au nombre des chasseurs. Les pirogues remontent le Meschacebé et entrent dans le lit de l'Ohio. Pendant le cours d'une navigation solitaire, René interroge Chactas sur ses voyages aux pays des blancs et lui demande le récit de ses aventures : le sachem consent à le satisfaire. Assis auprès du frère d'Amélie, à

la poupe de la barque indienne, le vieillard raconte son sejour chez Lopez, sa captivité chez les Siminoles, ses amours avec Atala, sa délivrance, sa fuite, l'orage, la rencontre du père Aubry, et la mort de la fille de Lopez [1].

« Après avoir quitté le pieux solitaire et les cendres d'Atala, continua Chactas, je traversai des régions immenses sans savoir où j'allais : tous les chemins étaient bons à ma douleur, et peu m'importait de vivre.

« Un jour, au lever du soleil, je découvris un parti d'Indiens qui m'eut bientôt entouré. Juge, ô René, de ma surprise, en reconnaissant, parmi ces guerriers de la nation iroquoise, Adario, compagnon des jeux de mon enfance. Il était allé apprendre l'art d'Areskoui [2] chez les belliqueux Canadiens, anciens alliés des Natchez.

« Je m'informai avec empressement des nouvelles de ma mère; j'appris qu'elle avait succombé à ses chagrins, et que ses amis lui avaient fait les dons du sommeil. Je résolus de suivre l'exemple d'Adario, de me mettre à l'école des combats chez les Cinq-Nations [3]. Mon cœur était animé du désir de mêler la gloire à mes regrets; je brûlais de confondre les souvenirs de la fille de Lopez avec une action digne de sa mémoire. Déjà je comptais plusieurs neiges, et je n'avais fait aucun bien. Si le Grand Esprit m'eût appelé alors à son tribunal, comment lui aurais-je présenté le collier de ma vie, où je n'avais pas attaché une seule perle?

« Lorsque nous entrâmes dans les forêts du Canada, l'oiseau de rizière était prêt à partir pour le couchant, et les cygnes arrivaient des régions du nord. Je fus adopté par une des nations iroquoises. Adario et moi nous fîmes le serment d'amitié : notre cri de guerre était le nom d'Atala, de cette vierge tombée dans le lac de la Nuit, comme ces colombes du pays des Agniers, qui se précipitent, au coucher du soleil, dans une fontaine où elles disparaissent.

« Nous nous engageâmes, sur le bâton de nos pères, à faire nos efforts pour rendre la liberté à notre patrie, après avoir étudié les gouvernements des nations.

« Je me livrai, dans l'intervalle des combats, à l'étude des

1. Voyez *Atala*.
2. Génie de la guerre.
3. Les Iroquois.

langues iroquoises ou yendates, en même temps que j'apprenais la langue polie ou la langue des traités, c'est-à-dire la langue algonquine, dont les Indiens du Nord se servent pour communiquer d'une nation à l'autre. Je m'étais approché de l'ami du père Aubry, du père Lamberville, missionnaire chez les Iroquois. Aidé de lui, je parvins à entendre et à parler facilement la langue française, et je m'instruisis dans l'art des colliers [1] des blancs.

« Le religieux me racontait souvent les souffrances de ce Dieu qui s'est dévoué pour le salut du monde. Ces enseignements me plaisaient, car ils rappelaient tous les intérêts de ma vie, le père Aubry et Atala : la raison des hommes est si faible, qu'elle n'est souvent que la raison de leurs passions. Poursuivi de mes souvenirs, je cherchais à me sauver au sanctuaire de la miséricorde, comme le prisonnier racheté des flammes se réfugie à la cabane de paix.

« On commençait à m'aimer chez les peuples; mon nom reposait agréablement sur les lèvres des sachems. J'avais fait quelque bruit dans les combats : c'est une malheureuse nécessité de s'habituer à la vue du sang; et ce qu'il y a de plus triste encore, diverses qualités dépendent de celle qui fait un guerrier. Il est difficile d'être compté comme homme avant d'avoir porté les armes.

« Je vis pourtant avec horreur les supplices réservés aux victimes du sort des combats. En mémoire d'Atala, je donnai la vie et la liberté à des guerriers arrêtés de ma propre main. Et moi aussi j'avais été prisonnier, loin de la douce lumière de ma patrie!

« J'eus le bonheur d'arracher ainsi à la mort quelques Français. Ononthio [2] me fit offrir en échange les dons de l'amitié; il me proposait même une hache de capitaine parmi ses soldats. Mais comme ses paroles étaient celles du secret, et qu'il y joignait des sollicitations peu justes, je priai les présents de retourner vers les richesses d'Ononthio.

« Le printemps s'était renouvelé autant de fois qu'il y a d'œufs dans le nid de la fauvette, ou d'étoiles à la constellation des chasseurs, depuis que j'habitais chez les nations iroquoises. Elles

1. L'art d'écrire, de lire, etc.

2. Nom que les Sauvages donnaient à tous les gouverneurs du Canada. Il signifie la *grande montagne*. Ainsi *Ononthio*-Denonville, *Ononthio*-Frontenac, etc.

avaient fumé le calumet de paix avec les Français. Cette paix fut bientôt rompue : Athaënsic [1] balaya les feuilles qui commençaient à couvrir les chemins de la guerre, et fit croître l'herbe dans les sentiers du commerce.

« Après divers succès on proposa une suspension d'armes; des députés furent envoyés par les Iroquois au fort Catarakoui. J'étais du nombre de ces guerriers, et je leur servais d'interprète. A peine entrés dans le fort, nous fûmes enveloppés par des soldats. Nous réclamâmes la protection du calumet de paix : le chef qui nous arrêta nous répondit que nous étions des traîtres, qu'il avait ordre d'Ononthio de nous embarquer pour Kanata [2], d'où nous serions menés en esclavage au pays des Français. On nous enleva nos haches et nos flèches, on nous serra les bras et les pieds avec des chaînes : nous fûmes jetés dans des pirogues qui nous conduisirent au port de Québec, par le fleuve Hochelaga [3]. De Kanata, un large canot nous porta au delà des grandes eaux, à la contrée des mille villages, dans la terre où tu es né.

« Les cabanes [4] où nous abordâmes sont bâties sous un ciel délicieux, au fond d'un lac intérieur [5], où Michabou, dieu des eaux, ne lève point deux fois le jour son front vert couronné de cheveux blancs, comme sur les rives canadiennes.

« Nous fûmes reçus aux acclamations de la foule. L'amas des cabanes, des grands canots et des hommes, tout ce spectacle, si différent de celui de nos solitudes, confondit d'abord nos idées. Je ne commençai à voir quelque chose de distinct que lorsque nous eûmes été conduits à la hutte de l'esclavage [6].

« Peut-être, mon jeune ami, seras-tu étonné qu'après avoir été traité de la sorte, je conserve encore pour ton pays de l'attachement. Outre les raisons que je t'en donnerai bientôt, l'expérience de la vie m'a appris que les tyrans et les victimes sont presque également à plaindre, que le crime est plus souvent commis par ignorance que par méchanceté. Enfin, une chose me paraît encore certaine : le Grand Esprit, qui mêle le bien et le mal dans sa jus-

1. Génie de la vengeance.
2. Québec.
3. Le fleuve Saint-Laurent
4. Marseille.
5. La Méditerranée.
6. Les bagnes.

tice, a quelquefois rendu amer le souvenir des bienfaits, et toujours doux celui des persécutions. On aime facilement son ennemi, surtout s'il nous a donné occasion de vertu ou de renommée. Tu me pardonneras ces réflexions : les vieillards sont sujets à allonger leurs propos. »

René répondit : « Chactas, si les discours que tu vas me faire « sont aussi beaux que ceux que tu m'as déjà faits, le soleil pour- « rait finir et recommencer son tour avant que je fusse las de « t'écouter. Continue à répandre dans ton récit cette raison « tendre, cette douce chaleur des souvenirs qui pénètrent mon « cœur. Quelle idée de la société dut avoir un Sauvage aux « galères ! »

Chactas reprit le récit de ses aventures. Ses paroles étaient toutes naïves; il y mêla une sorte d'aimable enjouement; on eût dit que, par une délicatesse digne des grâces d'Athènes, ce Sauvage cherchait à rendre sa voix ingénue, pour adoucir aux oreilles de René l'histoire de l'injustice des Français.

« Une forte résolution de mourir, dit-il, m'empêcha d'abord de sentir trop vivement mon malheur dans la hutte de l'esclavage : trois jours entiers nous chantâmes notre chanson de mort, moi et les autres chefs. Jusqu'alors je m'étais cru la prudence d'un sachem, et pourtant, loin d'enseigner les autres, je reçus des leçons de sagesse.

« Un Français, mon frère des chaînes, s'était rendu coupable d'une action qui l'avait fait condamner au tribunal de tes vieillards. Jeune encore, Honfroy prenait légèrement la vie. Charmé de m'entendre parler sa langue, il me racontait ses aventures; il me disait : « Chactas, tu es un Sauvage, et je suis un homme civi- « lisé. Vraisemblablement tu es un honnête homme, et moi je suis « un scélérat. N'est-il pas singulier que tu arrives exprès de « l'Amérique pour être mon compagnon de boulet en Europe, « pour montrer la liberté et la servitude, le vice et la vertu, « accouplés au même joug? Voilà, mon cher Iroquois, ce que c'est « que la société. N'est-ce pas une très belle chose? Mais prends « courage et ne t'étonne de rien : qui sait si un jour je ne serai « point assis sur un trône? Ne t'alarme pas trop d'être appareillé « avec un criminel au char de la vie : la journée est courte; et la « mort viendra vite nous dételer. »

« Je n'ai jamais été si étonné qu'en entendant parler cet homme :

il y avait dans son insouciance une espèce d'horrible raison qui me confondait. Quelle est, disais-je en moi-même, cette étrange nation où les insensés semblent avoir étudié la sagesse, où les scélérats supportent la douleur comme ils goûteraient le plaisir? Honfroy m'engagea à lui ouvrir mon cœur : il me fit sentir qu'il y avait lâcheté à se laisser vaincre du chagrin. Ce malheureux me persuada : je consentis à vivre, et j'engageai les autres chefs à suivre mon exemple.

« Le soir, après le travail, mes compagnons s'assemblaient autour de moi, et me demandaient des histoires de mon pays. Je leur disais comment nous poursuivions les élans dans nos forêts, comment nous nous plaisions à errer dans la solitude avec nos femmes et nos enfants. A ces peintures de la liberté, je voyais des pleurs couler sur toutes les mains enchaînées. Les galériens me racontaient à leur tour les diverses causes du châtiment qu'ils éprouvaient. Il m'arriva à ce sujet une chose bizarre : je m'imaginai que ces malfaiteurs devaient être les véritables honnêtes gens de la société, puisqu'ils me semblaient punis pour des choses que nous faisons tous les jours sans crime dans nos bois.

« Cependant notre vêtement et notre langage excitaient la curiosité. Les premiers guerriers et les principales matrones nous venaient voir : lorsque nous étions au travail, ils nous apportaient des fruits, et nous les donnaient en retirant la main. Le chef des esclaves nous montrait pour quelque argent; l'homme était offert en spectacle à l'homme.

« Nous n'étions pas sans consolation. Le Grand Chef de la prière du village[1] nous visitait : ce digne pasteur, qui me rappelait le père Aubry, nous amenait quelquefois ses parents.

« Chactas, me disait-il, voilà ma mère ! figure-toi que c'est la « femme qui t'a nourri et qui t'a porté dans la peau d'ours, comme « nous l'apprennent nos missionnaires. » A ce souvenir de ma famille et des coutumes de mon pays, mon cœur était noyé d'amertume et de plaisir. Ce prêtre charitable nous laissait toujours, en nous quittant, des pleurs pour effacer les maux de la veille, des espérances pour nous conduire à travers les maux du lendemain.

« Le chef de la hutte des chaînes, dans la vue de prolonger

1. L'évêque de Marseille.

notre existence, utile à ses intérêts, nous permettait quelquefois de nous promener avec lui au bord de la mer.

« Un soir j'errais ainsi sur les grèves : mes yeux, parcourant l'étendue des flots, tâchaient de découvrir dans le lointain les côtes de ma patrie. Je me figurais que ces flots avaient baigné les rives américaines. Dans l'illusion de ma douleur, la mer me semblait murmurer des plaintes comme celles des arbres de mes forêts ; alors je lui racontais mon malheur, afin qu'elle le redît à à son tour aux tombeaux de mes pères.

« Le gardien, occupé avec d'autres guerriers, oublia de me ramener à mes chaînes. Des millions d'étoiles percèrent la voûte céleste, et la lune s'avança dans le firmament. Je découvris à sa lumière un vieillard assis sur un rocher. Les flots calmés expiraient aux pieds de ce vieillard, comme aux pieds de leur maître. Je le pris pour Michabou, génie des eaux : je m'allais retirer, lorsqu'un soupir apporté à mon oreille m'apprit que le dieu était un homme.

« Cet homme, de son côté, m'aperçut : la vue de mon vêtement natchez lui fit faire un mouvement de surprise et de frayeur : « Que vois-je? s'écria-t-il, l'ombre d'un Sauvage des Florides? Qui « es-tu? Viens-tu chercher Lopez? — Lopez! » répétai-je en poussant un cri. Je m'approche du père d'Atala; je crois le reconnaître. Il me regarde avec le même étonnement, la même hésitation; il me tend à demi les bras; il me parle de nouveau. C'est sa voix, sa voix même! Erreur ou vérité, je me précipite dans les bras de mon vieil ami, je le serre sur mon cœur, je baigne son visage de mes larmes. Lopez, hors de lui, doutait encore de la réalité. « Je « suis Chactas, lui disais-je, Chactas, ce jeune Natchez que vous « comblâtes de vos bienfaits à Saint-Augustin, et qui vous quitta « avec tant d'ingratitude. » A ces derniers mots, je fûs obligé de soutenir le vieillard prêt à s'évanouir; et pourtant il me pressait encore de ses mains, devenues tremblantes par l'âge et par le chagrin.

« L'effusion de ces premiers transports passée, après avoir ranimé mon ancien hôte, je lui dis : « Lopez, quels semblables et « funestes génies président à nos destinées? quelle infortune « t'amène comme moi sur ces bords? que tu es malheureux dans « tes enfants! Pourras-tu croire que j'ai creusé le tombeau de ta « fille, de ta fille qui devait être mon épouse?

« — Que me dis-tu ? répondit le vieillard.

« — J'ai aimé Atala, m'écriai-je, la fille de cette Floridienne que « tu as aimée. » Ici ma voix, étouffée dans mes larmes, s'éteignit. Mille souvenirs m'accablèrent : c'étaient la patrie, l'amour, la liberté, les déserts perdus !

« Lopez, qui me comprenait à peine, me pria de m'expliquer. Je lui fis succinctement le récit de mes aventures. Il en fut touché ; il admira et pleura cette fille qu'il n'avait point connue. Il s'étendit en longs regrets sur le bonheur que nous eussions pu goûter réunis dans une cabane, au fond de quelque solitude.

« Mais, mon fils, ajouta-t-il, la volonté de Dieu s'est opposée à nos « desseins ; c'est à nous de nous soumettre. A peine m'aviez-vous « quitté à Saint-Augustin, que des méchants m'accusèrent : des « colons puissants, à qui j'avais enlevé quelques Indiens esclaves « en les rachetant à un prix élevé, se joignirent à mes ennemis. « Le gouverneur, qui était au nombre de ces derniers, nous fit « saisir moi et ma sœur : on nous transporta à Mexico, où nous « comparûmes au tribunal de l'inquisition. Nous fûmes acquittés, « mais après plusieurs années de prison, durant lesquelles ma sœur « mourut. On me permit alors de retourner à Saint-Augustin. Mes « biens avaient été vendus. J'attendis quelque temps, dans l'espoir « d'obtenir justice : l'iniquité prévalut. Je me décidai à abandonner « cette terre de persécution.

« Je m'embarquai pour les vieilles Espagnes : comme je mettais « le pied au rivage, j'appris que mes ennemis, redoutant mes « plaintes, avaient obtenu contre moi un ordre d'exil. Je remontai « sur le vaisseau, et je me réfugiai dans la Provence. Le prélat de « Marseille m'accueillit avec bonté : ses secours ont soutenu ma « vie. J'ai fait autrefois la charité, et maintenant je suis nourri du « pain des pauvres. Mais j'approche du moment de la délivrance « éternelle, et Dieu, j'espère, me fera part de son froment. »

« Comme Lopez finissait de parler, le guerrier qui surveillait ma servitude revint, et m'ordonna de le suivre. Le sachem espagnol me voulut accompagner, mais son habit n'était pas celui d'un possesseur de grandes cabanes, et le guide repoussa l'indigent étranger : « Rocher insensible, m'écriai-je, les esprits vengeurs de « l'hospitalité violée vous frapperont pour votre dureté. Ce sachem « est un suppliant comme moi parmi votre peuple ; il y a plus : « c'est un vieillard et un infortuné. Ce n'est pas ainsi que je vous

« traiterais, si vous veniez dans le pays des chevreuils : je vous « présenterais le calumet de paix, je fumerais avec vous, je vous « offrirais une peau d'ours et du maïs : le Grand Esprit veut que « l'on traite de la sorte les étrangers. »

« A ces paroles, le guerrier des cités se prit à rire : j'aurais tiré de ce méchant une vengeance soudaine; mais songeant que j'exposais Lopez, j'apaisai le bouillonnement de mon cœur. Lopez, à son tour, dans la crainte de m'attirer quelque mauvais traitement, s'éloigna, promettant de me venir voir. Je regagnai la natte du malheur, sur laquelle sont assis presque tous les hommes.

« Lopez et le Grand Chef de la prière accoururent le lendemain : je formai avec eux et mes compagnons sauvages une petite société libre et vertueuse au milieu de la servitude et du vice, comme ces cocotiers chargés de fruits et de lait, qui croissent ensemble sur un écueil aride, au milieu des flots mexicains. Les autres esclaves assistaient à nos discours : plusieurs commencèrent à régler leurs âmes, qu'ils avaient laissées jusqu'alors dans un affreux abandon. Bientôt, par la patience, par la confession de nos erreurs, par la puissance des prières, nous enchantâmes nos fers. C'est de cette façon, me disait le ministre des chrétiens, que d'anciens esclaves avaient racheté autrefois leur liberté, en répétant à leurs maîtres les compositions d'un homme divin, et des chants aimés du ciel.

« Du village où nous étions, on nous transporta à un autre village[1], où nous fûmes employés aux travaux d'un port : on nous ramena ensuite à notre première demeure. Le mérite de nos souffrances supportées avec humilité monta vers le Grand Esprit : celui que vous appelez le Seigneur plaça ce mérite auprès de nos fautes; ainsi me l'a conté le prêtre instruit des choses merveilleuses. Comme une veuve indienne, pleine d'équité, met dans ses balances le reste des richesses de son époux et l'objet offert en échange par l'Européen : elle égalise les deux poids dans toute la sincérité de son cœur, ne voulant ni nuire à ses enfants, ni à l'étranger qui se confie en elle; de même le Juge suprême pesa l'offense et la réparation : celle-ci l'emporta aux yeux de sa miséricorde. Dans ce moment même je vis venir Lopez, tenant un collier[2] qu'il me montrait de loin, en criant : « Vous êtes libre ! »

1. Toulon.
2. Une lettre.

Je m'empresse de déployer le collier; il était marqué du sceau d'Ononthio-Frontenac, chef du Canada avant Ononthio-Denonville. Les premières branches du collier s'exprimaient ainsi :

« Le Soleil [1] de la grande nation des Français a désapprouvé la « conduite d'Ononthio-Denonville. Le chef de tous les chefs a su « que son fils Chactas, qui lui avait renvoyé plusieurs de ses « enfants dans le Canada, était retenu dans la hutte de l'esclavage. « Ononthio-Denonville est rappelé. Moi, ton père Ononthio-Fron- « tenac, je retourne au Canada; je t'y ramènerai avec tes compa- « gnons. Hâte-toi de venir me trouver au grand village, où je « t'attends pour te présenter au Soleil. Essuie les pleurs de tes « yeux : le calumet de paix ne sera plus violé, et la natte du sang « sera lavée avec l'eau du fleuve. »

« Je fis à haute voix l'explication du collier aux chefs sauvages; à l'instant même un guerrier détacha nos fers. Aussitôt que nous sentîmes nos pieds dégagés des entraves, nous présentâmes en sacrifice au Grand Esprit un pain de tabac, que nous jetâmes dans la mer, après avoir coupé l'offrande en douze parties.

« Le chef de la prière nous donna l'hospitalité, et nous reçûmes, avec de l'or, des vêtements nouveaux, faits à la façon de notre pays.

« Dès que l'esprit du jour eut attelé le soleil à son traîneau de flamme, on nous conduisit à la hutte roulante [2] qui nous devait emporter : Lopez et le chef de la prière nous accompagnaient. Longtemps, à la porte de la cabane mobile, je tins serré contre mon cœur le père d'Atala; je lui disais :

« Lopez, faut-il que je vous quitte encore, que je vous quitte « lorsque vous êtes malheureux? Suivez votre fils : venez parmi « vos Indiens planter votre bienfaisante vie, dans le sol de ma « cabane. Là, vous ne serez point méprisé parce que vous êtes « pauvre : je chasserai pour votre repas, vous serez honoré comme « un génie. Si mes prières trouvent votre cœur fermé, si vous « craignez de vous exposer aux fatigues d'un long voyage, je res- « terai avec vous : j'apprendrai les arts des blancs, je vous mettrai « par mon travail au-dessus de l'indigence. Qui vous fermera les « yeux? qui cueillera le dernier jour de votre vieillesse? Souffrez

1. Louis XIV.
2. Carrosse.

« que la main d'un fils vous présente au moins la coupe de la « mort : d'autres l'agiteraient peut-être, et vous la feraient boire « troublée. »

« Sage et indulgent Lopez, vous me répondîtes : « Vous n'avez « jamais été ingrat envers moi : quand vous me quittâtes à Saint-« Augustin, vous suiviez le penchant naturel à tous les hommes; « loin de vous rien reprocher, je vous admirai. Dans ce moment « vous seriez coupable en demeurant sur ces bords : Dieu a enrichi « votre âme des plus beaux dons de l'adversité; vous devez ces « richesses à votre patrie. Que si je refuse de vous suivre, ne « croyez pas que ce soit faute de vous aimer; mais je serais un trop « vieux voyageur. Il faut que chacun accomplisse les ordres de la « Providence : vous dormirez auprès des os de vos pères : moi je « dois mourir ici. La charité partagera ma dépouille; les enfants de « l'étranger viendront jouer autour de ma tombe, et l'effaceront « sous leurs pas. Aucune épouse, aucun fils, aucune sœur, aucune « mère ne s'arrêtera à ma pierre funèbre, visitée seulement du « malheureux, et sur laquelle passera le sentier du pèlerin. »

« Et Lopez m'inondait de ses larmes, comme un jardinier arrose l'arbrisseau qu'il a planté. Le chef de la prière, voulant prévenir une plus longue faiblesse, nous cria : « A quoi pensez-vous? où est donc votre courage? » Il me jette dans la hutte roulante, en ferme brusquement la porte, et fait un geste de la main. A ce signal, le guide du traîneau pousse ses coursiers, qui s'agitaient dans leurs traits et blanchissaient le frein d'écume : frappant de leurs seize pieds d'airain le pavé sonore, ils partent, suivis des quatre ailes bruyantes de la cabane mobile, qui roulent avec des étincelles de feu. Les édifices fuient des deux côtés; nous franchissons des portes qui s'ébranlent à notre passage; et bientôt le traîneau, lancé dans une longue carrière, glisse comme une pirogue sur la surface unie d'un fleuve.

LIVRE SIXIÈME

« La force de mon âme resta longtemps abattue, par la tendresse de mes adieux à Lopez. Le génie de la Renommée nous avait devancés : durant tout le voyage, nous reçûmes l'hospitalité dans des huttes que le Soleil avait fait préparer pour nous. Notre simplicité en conclut que ces hommes que nous voyions étaient les esclaves du Soleil; que ces champs cultivés que nous traversions étaient des pays conquis, labourés par les vaincus pour les vainqueurs, qui sans doute fumaient tranquillement sur leur natte, et que nous allions trouver au grand village. Cette idée nous donna un mépris profond pour les peuples qui nous environnaient; nous brûlions d'arriver à la résidence des vrais Français, ou des guerriers libres.

« Nous fûmes étrangement surpris en entrant au grand village[1] : les chemins[2] étaient sales et étroits; nous remarquâmes des huttes de commerce[3] et des troupeaux de serfs, comme dans les rues de la France. On nous conduisit chez notre père Ononthio-Frontenac. La cabane était pleine de guerriers qu'Ononthio nous dit être de ses amis. Il nous avertit que nous irions, dès le lendemain, à un autre village[4], où nous allumerions le feu du conseil avec le chef des chefs. Après avoir pris le repas de l'hospitalité, nous nous retirâmes dans une des chambres de la cabane, où nous dormîmes sur des peaux d'ours.

« Le soleil éclairait les travaux de l'homme civilisé et les loisirs du Sauvage, lorsque nous partîmes du grand village. Des

1. Paris.
2. Les rues.
3. Des boutiques.
4. Versailles.

coursiers couverts de fumée nous traînèrent à la hutte[1] du chef des chefs, en moins de temps qu'un sachem plein d'expérience, et l'oracle de sa nation, met à juger un différend qui s'élève entre deux mères de famille.

« A travers une foule de gardes, nous fûmes conduits jusqu'au père des Français. Surpris de l'air d'esclavage que je remarquais autour de moi, je disais sans cesse à Ononthio : « Où est donc la nation des guerriers libres? Nous trouvâmes le Soleil assis comme un génie, sur je ne sais quoi qu'on appelait un trône, et qui brillait de toutes parts. Il tenait en main un petit bâton avec lequel il jugeait les peuples. Ononthio nous présenta à ce Grand Chef, en disant :

« Sire, les sujets de Votre Majesté....[2] »

« Je me tournai vers les chefs des Cinq-Nations, et leur expliquai la parole d'Ononthio. Ils me répondirent : « C'est faux; » et ils s'assirent à terre, les jambes croisées. Alors, m'adressant au premier sachem :

« Puissant Soleil, lui dis-je, toi dont les bras s'étendent jusqu'au « milieu de la terre, Ononthio vient de prononcer une parole qu'un « génie ennemi lui aura sans doute inspirée : mais toi qu'Athaën- « sic[3] n'a pas privé de sens, tu es trop prudent pour te persuader « que nous soyons tes esclaves. »

« A ces paroles, qui sortaient ingénument de mes lèvres, il se fit un mouvement dans la hutte. Je continuai mon discours :

« Chef des chefs, tu nous as retenus dans la hutte de la servitude « par la plus indigne trahison. Si tu étais venu chanter la chanson « de paix chez nos vieillards, nous aurions respecté en toi les « manitous vengeurs des traités. Cependant la grandeur de notre « âme veut que nous t'excusions; car le souverain Esprit ôte et « donne la raison comme il lui plaît, et il n'y a rien de plus « insensé et de plus misérable qu'un homme abandonné à lui- « même. Enterrons donc la hache dont le manche est teint de sang; « éclaircissons la chaîne d'amitié, et puisse notre union durer « autant que la terre et le soleil! J'ai dit. »

« En achevant ces mots, je voulus présenter le calumet de paix au Soleil; mais sans doute quelque génie frappa ce chef de ses

1. Château de Versailles.
2. Louis XIV.
3. La vengeance.

traits invisibles, car la pâleur étendit son bandeau blanc sur son front : on se hâta de nous emmener dans une autre partie de la cabane.

« Là, nous fûmes entourés d'une foule curieuse : les jeunes hommes surtout nous souriaient avec complaisance; plusieurs me serrèrent secrètement la main.

« Trois héros s'approchèrent de nous; le premier paraissait rassasié de jours, et cependant on l'aurait pris pour l'immortel vieillard des foudres, tant il traînait après lui de grandeur. A peine pouvait-on soutenir l'éclat de ses regards : l'âme brillante, ingénieuse et guerrière de la France respirait tout entière dans cet homme.

« Le second cachait, sous des sourcils épais et un air indécis, une expression extraordinaire de vertu et de courage; on sentait qu'il pouvait être le rival du premier héros, et le frein de sa fortune.

« Le troisième guerrier, beaucoup plus jeune que les deux autres, portait la modération sur ses lèvres et la sagesse sur son front. Sa physionomie était fine; son œil, observateur; sa parole, tranquille. Le premier de ces guerriers achevait ses jours de gloire dans une superbe cabane, parmi les bois et les eaux jaillissantes, avec neuf vierges célestes qu'on nomma les Muses; le second ne quittait le grand village que pour habiter les camps; le troisième vivait retiré dans un petit héritage, non loin d'un temple où il se promenait souvent autour des tombeaux.

« J'invitai ces trois enfants des batailles à venir chanter au milieu du sang notre chanson de guerre; l'aîné des fils d'Areskoui[1] sourit, le second s'éloigna, le troisième fit un mouvement d'horreur[2].

« Ononthio me fit observer plus loin des guerriers qui causaient ensemble avec chaleur. « Voilà, me dit-il, trois hommes que la « France peut opposer à l'Europe combinée. Quel feu dans le plus « jeune des trois! quelle impétuosité dans sa parole! Il s'efforce de « convaincre ce sachem inflexible qui l'écoute, qu'on doit faire « servir les galères de la mer intérieure sur les flots de l'Océan. Ce « fils illustre d'un père encore plus fameux fait sourire le troi-

1. Génie de la guerre.
2. Condé, Turenne et Catinat.

« sième guerrier, ui ne veut pas décider entre les deux autres, et « s'excuse en disant qu'il ignore les arts de Michabou [1]; il ne tient « que d'Areskoui le secret des ceintures inexpugnables dont il « environne les cités [2]. »

« Dans ce moment un jeune héros s'avança vers le guerrier au regard sévère [3]; il lui présenta un collier [4] de suppliant. Le fils altier de la montagne jeta les yeux sur le collier, et le rendit durement au héros, avec les paroles du refus. Le jeune homme rougit et sortit, en jetant sur la cabane un regard qui me fit frémir, car il me sembla qu'il avait imploré le génie des vengeances [5].

« Je fus distrait de ces pensées par un grand bruit qui se fit à une porte. Entrent aussitôt deux guerriers qui se tenaient en riant sous le bras. Leur taille arrondie annonçait les fils heureux de la joie; leurs pas étaient un peu chancelants; leur haleine était encore parfumée des esprits du plus excellent jus de feu [6]. Leurs vêtements flottaient négligés, comme au sortir d'un long festin; leur visage était tout empreint des poudres chères au conseil des sachems [7]. Je ne sais quoi de brave, de populaire, de spirituel, d'insouciant, de libéral jusqu'à la prodigalité, était répandu sur leur personne; ils avaient l'air de ne rien voir avec un cœur ennemi, de se divertir des hommes, de penser peu aux dieux, et de rire de la mort. On les eût pris pour des jumeaux qu'Areskoui [8] aurait eus d'une mortelle après la victoire, ou pour les fils illégitimes de quelque roi fameux; ils mêlaient à la noblesse des hautes destinées de leur père ce que l'amour et une plus humble condition ont de gracieux et de fortuné [9].

« A peine ces enfants joufflus des vendanges avaient-ils posé un pied mal assuré dans la cabane, que deux autres guerriers coururent se joindre à eux. Un de ces derniers avait reçu en naissant un coup fatal de la main d'un génie, mais c'était l'enfant des bons

1. Génie des eaux.
2. Seignelay, fils de Colbert, Louvois et Vauban.
3. Louvois.
4. Un placet, une lettre.
5. Le prince Eugène.
6. Du vin.
7. Du tabac.
8. Génie de la guerre.
9. Les deux Vendôme, petits-fils de Henri IV par Gabrielle.

succès[1]; l'autre ressemblait parfaitement à un génie sauveur[2]. Je l'avais vu arrêter par le bras le jeune homme qui était sorti de la grande cabane après le refus du guerrier hautain[3].

« Ainsi réunis, ces quatre guerriers allaient parcourant la hutte, réjouissant les cœurs par leurs agréables propos : ils ne dédaignèrent pas de causer avec un Sauvage. Les deux frères me demandèrent si les banquets étaient longs et excellents dans mes forêts, et si l'on sommeillait beaucoup d'heures sur la peau d'ours. Je tâchai de faire honneur à mes bois, et de mettre dans ma réponse la gaieté qui respirait sur les lèvres de ces hommes. Un esprit me favorisa, car ils parurent contents, et me voulurent montrer eux-mêmes la somptuosité de la hutte du Soleil.

« Nous parcourûmes d'immenses galeries dont les voûtes étaient habitées par des génies, et dont les murs étaient couverts d'or, d'eau glacée[4], et de merveilleuses peintures. Les guerriers blancs désirèrent savoir ce que je pensais de ces raretés.

« Mes hôtes, répondis-je, je vous dirai la vérité, telle que les « manitous me l'inspirent, dans toute la droiture de mon cœur. « Vous me semblez très à plaindre et fort misérables; jamais je n'ai « tant regretté la cabane de mon père Outalissi, ce guerrier honoré « des nations comme un génie. Ce palais dont vous vous enorgueil- « lissez a-t-il été bâti par l'ordre des esprits? N'a-t-il coûté ni « sueurs ni larmes? Ses fondements sont-ils jetés dans la sagesse, « seul terrain solide? Il faut une vertu magnifique pour oser « habiter la magnificence de ces lieux : le vice serait hideux sous « ces dômes. A la pesanteur de l'air que je respire, à je ne sais « quoi de glacé dans cet air, à quelque chose de sinistre et de « mortel que j'aperçois sous le voile des sourires, il me semble que « cette hutte est la hutte de l'esclavage, des soucis, de l'ingrati- « tude et de la mort. N'entendez-vous pas une voix douloureuse « qui sort de ces murs, comme s'ils étaient l'écho où se viennent « répéter les soupirs des peuples? Ah! qu'il serait grand ici le « bruit des pleurs, si jamais il commençait à se faire entendre! « Un tel édifice tombé ne serait point rebâti, tandis que ma hutte

1. Luxembourg.
2. Villars.
3. Louvois refusa un régiment au prince Eugène, et celui-ci passa au service de l'empereur.
4. Des glaces.

« se peut relever plus belle en moins d'une journée. Qui sait si « les colonnes de mes chênes ne verdiront point encore à la porte « de ma cabane, lorsque les piliers de marbre de ce palais seront « prosternés dans la poudre? »

« C'est ainsi, ô René! qu'un ignorant Sauvage de la Nouvelle-France devisait avec les plus grands hommes de ta vieille patrie, sous le règne du plus grand roi, au milieu des pompes de Versailles. Nous quittâmes les galeries, et nous descendîmes dans les jardins au milieu du fracas des armes.

« Dans ces jardins, malgré les préjugés de ma natte, je fus vraiment frappé d'étonnement : la façade entière du palais, semblable à une immense ville; cent degrés de marbre blanc conduisant à des bocages d'orangers; des eaux jaillissantes au milieu des statues et des parterres; des grottes, séjour des esprits célestes; des bois où les premiers héros, les plus belles femmes, les esprits les plus divins, erraient en méditant les triples merveilles de la guerre, de l'amour et du génie : tout ce spectacle enfin saisit fortement mon âme. Je commençai à entrevoir une grande nation où je n'avais aperçu que des esclaves, et pour la première fois je rougis de ma superbe du désert.

« Nous nous avançâmes parmi les bronzes, les marbres, les eaux et les ombrages : chaque flot, contraint de sortir de la terre, apportait un génie à la surface des bassins. Ces génies variaient selon leur puissance : les uns étaient armés de tridents, les autres sonnaient des conques recourbées; ceux-ci étaient montés sur des chars, ceux-là vomissaient l'onde en tourbillon. Mes compagnons s'étant écartés, je m'assis au bord d'un bain solitaire. La rêverie vint planer autour de moi; elle secouait sur mes cheveux les songes et les souvenirs : elle m'envoya la plus douce des tristesses du cœur, celle de la patrie absente.

« Nous abandonnâmes enfin la hutte des rois, et la Nuit, marchant devant nous avec la fraîcheur, nous reconduisit au grand village.

« Lorsque les dons du sommeil eurent réparé mes forces, Ononthio me tint ce discours : « Chactas, fils d'Outalissi, vous vous « plaignez que vous n'avez point encore vu les guerriers libres, et « vous me demandez sans cesse où ils sont : je vous les veux « faire connaître. Un esclave va vous conduire aux cabanes où « s'assemblent diverses espèces de sachems : allez et instruisez-

« vous, car on apprend beaucoup par l'étude des mœurs étrangères. « Un homme qui n'est point sorti de son pays ne connaît pas la « moitié de la vie. Quant aux autres chefs, vos compagnons, « comme ils n'entendent pas la langue de la terre des chairs « blanches, ils préféreront sans doute rester sur la natte, à fumer « leur calumet et à parler de leur pays. »

« Il dit. Plein de joie, je sors avec mon guide : comme un aigle qui demande sa pâture, je m'élance plein de la faim de la sagesse. Nous arrivons à une cabane[1] où étaient assemblés des hommes vénérables.

« J'entrai avec un profond respect dans le conseil, et je fus d'autant plus satisfait, qu'on ne parut faire aucune attention à moi. Je remerciai les génies, et je me dis : « Voici enfin la nation fran- « çaise. C'est comme nos sachems ! » Je pris une pipe consacrée à la paix, et je m'apprêtai à répondre à ce qu'on allait sans doute me demander touchant les mœurs, les usages et les lois des chairs rouges. Je prêtai attentivement l'oreille, et je promis le sacrifice d'un ours à Michabou[2], s'il voulait m'envoyer la prudence, pour faire honneur à mon pays.

« Par le Grand Lièvre[3], ô mon fils, je fus dans la dernière confusion, quand je m'aperçus que je n'entendais pas un mot de ce que disaient les divins sachems. Je m'en pris d'abord à quelque manitou, ennemi de ma gloire et de mes forêts : je m'allais retirer plein de honte, lorsque l'un des vieillards, se tournant vers moi, dit gravement : « Cet homme est rouge, non par nature, car il a la « peau blanche comme l'Européen. » Un autre soutint que la nature m'avait donné une peau rouge, un troisième fut d'avis de m'adresser des questions ; mais un quatrième s'y opposa, disant, que d'après la conformation extérieure de ma tête, il était impossible que je comprisse ce qu'on me demanderait.

« Pensant, dans la simplicité de mon cœur, que les sachems se divertissaient, je me pris à rire. « Voyez », s'écria celui qui avait énoncé la dernière opinion, « je vous l'avais dit ! Je serais assez « porté à croire, à en juger par ses longues oreilles, que le Cana- « dien est l'espèce mitoyenne entre l'homme et le singe. » Ici

1. Le Louvre.
2. Génie des eaux.
3. Divinité souveraine des chasseurs.

s'éleva une dispute violente sur la forme de mes oreilles. « Mais « voyons », dit enfin un des vieillards qui avait l'air plus réfléchi que les autres : « il ne se faut pas laisser aller à des pré- « ventions. »

« Alors le sachem s'approcha de moi avec des précautions qu'il crut nécessaires, et me dit : « Mon ami, qu'avez-vous trouvé de « mieux dans ce pays-ci ? »

« Charmé de comprendre enfin quelque chose à tous ces discours, je répondis : « Sachem, on voit bien à votre âge que les « génies vous ont accordé une grande sagesse : les mots qui vien- « nent de sortir de votre bouche prouvent que je ne me suis pas « trompé. Je n'ai pas encore acquis beaucoup d'expérience, et je « pourrais être un de vos fils : quand je quittai les rives du Mescha- « cebé, les magnolias avaient fleuri dix-sept fois, et il y a dix neiges « que je pleure la hutte de ma mère. Cependant, tout ignorant que « je suis, je vous dirai la vérité. Jusqu'à présent je n'ai point encore « vu votre nation ; ainsi je ne saurais vous parler des guerriers « libres ; mais voici ce que j'ai trouvé de mieux parmi vos esclaves : « les huttes de commerce[1] où l'on expose la chair des victimes, « me semblent bien entendues et parfaitement utiles. »

« A cette réponse, un rire qui ne finissait point bouleversa l'assemblée : mon conducteur me fit sortir, priant les sachems d'excuser la stupidité d'un Sauvage. Comme je traversais la hutte, j'entendis argumenter sur mes ongles, et ordonner de noter aux colliers[2] ce conseil, comme un des meilleurs de la lune dans laquelle on était alors.

« De cette assemblée, nous nous rendîmes à celle des sachems appelés juges. J'étais triste, en songeant à mon aventure, et je rougissais de n'avoir pas plus d'esprit. Arrivé dans une île[3] au milieu du grand village, je traversai des huttes obscures et désertes, et je parvins au lieu[4] où résidait le conseil. De vénérables sachems, vêtus de longues robes rouges et noires, écoutaient un orateur qui parlait d'une voix claire et perçante : « Voici, dis-je

1. Boutiques de charcutier et de boucher. Les Sauvages amenés à Paris sous Louis XIV, ne furent frappés que de l'étal des viandes de boucherie.

2. Registres, livres, contrats, lettres, en général toute sorte d'écrits.

3. La Cité.

4. Le Palais de Justice.

« intérieurement, les vrais sachems ; les autres, je le vois à présent, « ne sont que des sorciers et des jongleurs. »

« Je me plaçai dans le rang des spectateurs avec mon guide, et m'adressant à mon voisin : « Vaillant fils de la France, lui dis-je, « cet orateur à la voix de cigale parle sans doute pour ou contre la « guerre, ce fléau des peuples? Quelle est, je te supplie de me le « dire, l'injustice dont il se plaint avec tant de véhémence ? »

« L'étranger, me regardant avec un sourire, me répondit : « Mon « cher Sauvage, il s'agit bien de la guerre ici ! De la guerre, oui, à « ce misérable que tu vois, et qui sera sans doute étranglé pour « avoir eu la faiblesse de confesser dans les tourments un crime « dont il n'y a d'autre preuve que l'aveu arraché à ses douleurs. »

« Je conjurai mon conducteur de me ramener à la hutte d'Ononthio, puisqu'on s'amusait partout de ma simplicité.

« Nous retournions en effet chez mon hôte, lorsqu'en passant devant la cabane des prières[1], nous vîmes la foule rassemblée aux portes : mon guide m'apprit qu'il y avait dans cette cabane une fête de la Mort. Je me sentis un violent désir d'entrer dans ce lieu saint : nous y pénétrâmes par une ouverture secrète. On se taisait alors pour écouter un génie dont le souffle animait des trompettes d'airain[2] : ce génie cessa bientôt de murmurer. Les colonnes de l'édifice enveloppées d'étoffes noires, auraient versé à leur pied une obscurité impénétrable, si l'éclat de mille torches n'eût dissipé cette obscurité. Au milieu du sanctuaire, que bordaient des chefs de la prière[3], s'élevait le simulacre d'un cercueil. L'autel et les statues des hommes protecteurs de la patrie se cachaient pareillement sous les crêpes funèbres. Ce que le grand village et la cabane du Soleil contenaient de plus puissant et de plus beau était rangé en silence dans les bancs de la nef.

« Tous les regards étaient attachés sur un orateur vêtu de blanc au milieu de ce deuil, et qui, debout dans une galerie suspendue[4], les yeux fermés, les mains croisées sur sa poitrine, s'apprêtait à commencer un discours : il semblait perdu dans les profondeurs du ciel. Tout à coup ses yeux s'ouvrent, ses mains s'étendent ; sa

1. Une église.
2. L'orgue.
3. Les prêtres.
4. La chaire.

voix, interprète de la mort, remplit les voûtes du temple, comme la voix même du Grand Esprit[1]. Avec qu'elle joie je m'apercus que j'entendais parfaitement le chef de la prière! Il me semblait parler la langue de mon pays, tant les sentiments qu'il exprimait étaient naturels à mon cœur!

« Je m'aurais voulu jeter aux pieds de ce sacrificateur, pour le prier de parler un jour sur ma tombe, afin de réjouir mon esprit dans la contrée des âmes; mais lorsque je vins à songer à mon peu de vertu, je n'osai demander une telle faveur : le murmure du vent et du torrent est la seule éloquence qui convient au monument d'un Sauvage.

« Je ne sortis point de la cabane de la prière sans avoir invoqué le Dieu de la fille de Lopez. Revenu chez Ononthio, je lui fis part des fruits de ma journée; je lui racontai surtout les paroles de l'orateur de la mort. Il me répondit :

« Chactas, connais la nature humaine : ce grand homme qui t'a « enchanté n'a pu se défendre d'être importuné d'une autre « renommée que la sienne : pour quelques mots mal interprétés, « il partage maintenant la cour et la ville, et persécute un ami[2].

« Tu verras bien d'autres contradictions parmi nous. Mais tu ne « serais pas aussi sage que ton père, fils d'Outalissi, si tu nous « jugeais d'après ces faiblesses. »

« Ainsi me parlait Ononthio, qui avait vécu bien des neiges[3]. Les choses qu'il venait de me dire m'occupèrent dans le silence de ma nuit. Aussitôt que la mère du jour, la fraîche Aurore, eut monté sur l'horizon avec le jeune soleil, son fils, suspendu à ses épaules dans des langes de pourpre, nous secouâmes de nos paupières les vapeurs du sommeil. Par ordre d'Ononthio, nous jetâmes autour de nous nos plus beaux manteaux de castors, nous couvrîmes nos pieds de mocassines merveilleusement brodées et nous ombrageâmes de plumes nos cheveux relevés avec art : nous devions accompagner notre hôte à la fête que le Grand Chef préparait dans des bois, non loin des bords de la Seine.

« Vers l'heure où l'Indienne chasse avec un rameau les mouches qui bourdonnent autour du berceau de son fils, nous partons; nous

1. Bossuet.
2. Fénelon.
3. Années.

arrivons bientôt au séjour des manitous et des génies [1]. Ononthio nous place sur une estrade élevée.

« Le chef des chefs paraît, couvert de pierreries : il était monté sur un cheval plus blanc qu'un rayon de la lune, et plus léger que le vent. Il passe sous des portiques semblables à ceux de nos forêts : cent héros l'accompagnent, vêtus comme les anciens guerriers de la France.

« Une barrière tombe : les héros s'avancent; un char immense et tout d'or les suit. Quatre Siècles, quatre Saisons, les Heures du jour et de la nuit, marchent à côté de ce char. On se livre des combats qui nous ravissent.

« La nuit enveloppe le ciel; les courses cessent; mille flambeaux s'allument dans les bosquets. Tout à coup une montagne brillante de clarté s'élève du fond d'un antre obscur; un génie et sa compagne sont debout sur sa cime : ils en descendent, et couvrent des raretés de la terre et de l'onde une table de cristal. Des femmes éblouissantes de beauté viennent s'asseoir au banquet, et sont servies par des nymphes et des Amours.

« Un amphithéâtre sort du sein de la terre, et étale sur ses gradins des chœurs harmonieux qui font retentir mille instruments. A un signal la scène s'évanouit : quatre riches cabanes, chargées des dons du commerce et des arts, remplacent les premiers prodiges. Ononthio me fait observer les personnages qui distribuent les présents de la munificence royale.

« Voyez-vous, me dit-il, cette femme si belle, mais d'un port un « peu altier [2], qui préside à l'une des quatre cabanes avec le fils « d'un roi? Un nuage est sur son front: c'est un astre qui se retire « devant cette autre beauté, au regard plus doux mais plein d'art, « qui tient la seconde cabane avec ce jeune prince [3]. Si le Grand « Chef avait voulu être heureux parmi les femmes, il n'eût écouté « ni l'une ni l'autre de ces beautés, et l'âme la plus tendre ne se « consumerait pas ajourd'hui dans une solitude chrétienne [4]. »

« Tandis que j'écoutais ces paroles, je remarquai plusieurs autres femmes que je désignai à Ononthio. Il me répondit :

1. Fêtes de Louis XIV.
2. Madame de Montespan.
3. Madame de Maintenon.
4. Madame de la Vallière.

« Les Grâces mêmes ont arrangé les colliers [1] que cette matrone « envoie à sa fille chérie : quant à ces trois autres fleurs qui « balancent ensemble leurs tiges, l'une se plaît au bord des ruis- « seaux [2], l'autre aime à parer le sein des princesses infortunées [3], « et la troisième offre ses parfums à l'amitié [4]. Voilà plus loin deux « palmiers illustres par leur race; mais ils n'ont pas la grâce des « trois fleurs, et ne sont ornés que de colliers politiques [5]. Chactas, « quand ce talent dans les femmes se trouve réuni au génie dans « les hommes, c'est ce qui établit la supériorité d'un peuple. Trois « fois favorisées du ciel les nations où la muse prend soin d'aplanir « les sentiers de la vie! les nations chez lesquelles règne assez « d'urbanité pour adoucir les mœurs, pas assez pour les cor- « rompre! »

« Durant ce discours, la voix de deux hommes se fit entendre derrière nous. Le plus jeune disait au plus âgé : « Je ne m'étonne « pas que vous soyez surpris de cette institution de la chambre « ardente : nous sommes, en tous genres, au temps des choses « extraordinaires. Si l'on pouvait parler du *Masque de fer....* » Ici la voix du guerrier devint sourde comme le bruit d'une eau qui tombe sous des racines, au fond d'une vallée pleine de mousse.

« Je tournai la tête, et j'aperçus un guerrier que je reconnus pour étranger à son vêtement : il portait une coiffure de pourpre. Ononthio, qui vit ma surprise, se hâta de me dire : « Fils de la « terre des chasseurs, tu te trouves dans le pays des enchante- « ments. Le guerrier qui nous a interrompus par ses propos est lui- « même ici une merveille : c'est un roi [6] venu de la ville de marbre, « pour humilier son peuple aux pieds du Soleil des Français. »

« A peine Ononthio s'était exprimé de la sorte, que la terreur saisit toute l'assemblée : le chef des chefs se troubla aux paroles secrètes que lui porta un héraut. Tandis que des cris retentissaient au loin, le silence et l'inquiétude étaient sur toutes les lèvres et sur tous les fronts : un castor, qui a entendu des pas au bord de

1. Lettres de madame de Sévigné.
2. Madame Deshoulières.
3. Madame de la Fayette.
4. Madame Lambert.
5. Mémoires de mademoiselle de Montpensier et de Madame, seconde femme du frère de Louis XIV.
6. Le doge de Gênes.

son lac, suspend les coups dont il battait le ciment de ses digues, et prête au bruit une oreille alarmée. Après quelques moments, les plaintes s'évanouirent, et le calme revint dans la fête. Je demandai à Ononthio la cause de cet accident; il hésita avant de répondre. Voici quelles furent ses paroles :

« C'est une imprudence causée par une troupe de guerriers, « qui a passé trop près de ce lieu en escortant des bannis. »

« Je répliquai : « Ils ont donc commis des crimes? A leurs gémis- « sements, je les aurais pris pour des infortunés, plutôt que pour « des hommes haïs du Grand Esprit à cause de leurs injustices : il « y a dans la douleur un accent auquel on ne se peut tromper. « D'ailleurs, ils me semblaient bien nombreux, ces hommes : y « aurait-il tant de cœurs amis du mal ? »

« Ononthio repartit : « On compte plusieurs milliers de Français « ainsi condamnés à l'exil; on les bannit, parce qu'ils veulent « adorer Dieu à des autels nouvellement élevés[1]. »

« — Ainsi, m'écriai-je, c'est la voix de plusieurs milliers de Fran- « çais malheureux que je viens d'entendre au milieu de cette « pompe française. O nation incompréhensible! d'une main vous « faites des libations au manitou des joies, de l'autre vous arra- « chez vos frères à leur foyer! vous les forcez d'abandonner, avec « toutes sortes de misères, leurs génies domestiques! »

« — Chactas! Chactas! s'écria vivement Ononthio, on ne parle « point de cela ici. »

« Je me tus; mais le reste des jeux me parut empoisonné : incapable de fixer mes pensées sur les mœurs et les lois des Européens, je regrettai amèrement ma cabane et mes déserts.

« Nous nous retrouvâmes avec délices chez Ononthio. Heureux, me disais-je en cédant au sommeil, heureux ceux qui ont un arc, une peau de castor, et un ami!

« Le lendemain, vers la première veille de la nuit, Ononthio me fit monter avec lui sur son traîneau, et nous arrivâmes au portique d'une longue cabane[2] qu'inondaient les flots des peuples. Par d'étroits passages, éclairés à la lueur de feux renfermés dans des verres, nous pénétrons jusqu'à une petite hutte[3] tapissée de pourpre, dont une esclave nous ouvrit la porte.

1. Les protestants. Révocation de l'édit de Nantes, dragonnades.
2. Un théâtre.
3. Une loge.

« A l'instant je découvre une salle ou quatre rangs de cabanes, semblables à celles où j'entrais, étaient suspendus aux contours de l'édifice : des femmes d'une grande beauté, des héros à la longue chevelure et chargés de vêtements d'or, brillaient dans les cabanes à la clarté des lustres. Au-dessous de nous, au fond d'un abîme, d'autres guerriers debout et pressés ondulaient comme les vagues de la mer. Un bruit confus sortait de la foule; de temps en temps des voix, des cris plus distincts se faisaient entendre, et quelques fils de l'harmonie, rangés au bas d'un large rideau, exécutaient des airs tristes qu'on n'écoutait pas.

« Tandis que je contemplais ces choses si nouvelles pour moi, tandis qu'Ononthio et ses amis étudiaient dans mes yeux les sensations d'un Sauvage, un sifflement tel que celui des perruches dans nos bois part d'un lieu inconnu : le rideau se replie dans les airs comme le voile de la Nuit, touché par la main du Jour.

« Une cabane soutenue par des colonnes se découvre à mes regards. La musique se tait; un profond silence règne dans l'assemblée. Deux guerriers, l'un jeune, l'autre déjà atteint par la vieillesse, s'avancent sous les portiques. René, je ne suis qu'un Sauvage; mes organes grossiers ne peuvent sentir toute la mélodie d'une langue parlée par le peuple le plus poli de l'univers; mais, malgré ma rudesse native, je ne saurais te dire quelle fut mon émotion lorsque les deux héros vinrent à ouvrir leurs lèvres au milieu de la hutte muette. Je crus entendre la musique du ciel : c'était quelque chose qui ressemblait à des airs divins, et cependant ce n'était point un véritable chant; c'était je ne sais quoi qui tenait le milieu entre le chant et la parole. J'avais ouï la voix des vierges de la solitude durant le calme des nuits; plus d'une fois j'avais prêté l'oreille aux brises de la lune, lorsqu'elles réveillent dans les bois les génies de l'harmonie; mais ces sons me parurent sans charmes auprès de ceux que j'écoutais alors.

« Mon saisissement ne fit qu'augmenter à mesure que la scène se déroula. O Atala! quel tableau de la passion, source de toutes nos infortunes! Vaincu par mes souvenirs, par la vérité des peintures [1], par la poésie des accents, les larmes descendirent en torrent de mes yeux : mon désordre devint si grand, qu'il troubla la cabane entière.

1. Phèdre.

« Lorsque le rideau retombé eut fait disparaître ces merveilles, la plus jeune habitante[1] d'une hutte voisine de la nôtre me dit : « Mon cher Huron, je suis charmée de toi, et je te veux avoir ce « soir à souper, avec celui que tu appelles ton père. » Ononthio me prit à part, et me raconta que cette femme gracieuse était une célèbre ikouessen[2], chez laquelle se réunissait la véritable nation française. Ravi de la proposition, je répondis à l'ikouessen : « Amante du plaisir, tes lèvres sont trop aimables pour recevoir « un refus. Tu excuseras seulement ma simplicité, parce que je « viens des grandes forêts. »

« Dans ce moment la toile s'enleva de nouveau. Je fus plus étonné du second spectacle que je ne l'avais peut-être été du premier, mais je le compris moins. Les passions que vous appelez tragiques sont communes à tous les peuples, et peuvent être entendues d'un Natchez et d'un Français; les pleurs sont partout les mêmes, mais les ris diffèrent selon les temps et les pays.

« Les jeux finis, l'ikouessen s'enveloppa dans un voile; et me forçant, avec la folâtrerie des Amours, à lui donner la main, nous descendîmes les degrés de la hutte, où se pressait une foule de spectateurs : Ononthio nous suivait. L'Indien ne sait point rougir; je ne me sentis aucun embarras, et je remarquai qu'on avait l'air d'applaudir à la naïve hauteur de ma contenance.

« Nous montons sur un traîneau au milieu des armes protectrices, des torches flamboyantes, et des cris des esclaves qui faisaient retentir les voûtes du nom pompeux de leurs maîtres. Comme le char de la nuit, roulent les cabanes mobiles : l'enfant du commerce, retiré dans la paix de ses foyers, entend frémir les vitrages de sa hutte, et sent trembler sous lui la couche nuptiale. Nous arrivons chez la divinité des plaisirs. S'élançant du traîneau rapide auquel ils étaient suspendus, des esclaves nous en ouvrent les portes : nous descendons sous un vestibule de marbre orné d'orangers et de fleurs. Nous pénétrons dans des cabanes voluptueuses, aux lambris de bois d'ébène gravés en paysages d'or. Partout brûlaient les trésors dérobés[3] aux filles des rochers et des vieux chênes. La véritable nation française (car je l'avais reconnue

1. Ninon.
2. Courtisane.
3. La cire.

au premier coup d'œil) était déjà établie aux foyers de l'ikouessen Un ton d'égalité, une franchise semblable à celle des Sauvages, régnaient parmi les guerriers.

« J'adressai ma prière à l'Amour hospitalier, manitou de cette cabane; et, me mêlant à la foule, je me trouvai pour la première fois aussi à l'aise que si j'eusse été dans le conseil des Natchez.

« Les guerriers étaient rassemblés en divers groupes, comme des faisceaux de maïs plantés dans le champ des peuples. Chacun enseignait son voisin, et était enseigné par lui : tour à tour les propos étaient graves comme ceux des vieillards, fugitifs comme ceux des jeunes filles. Ces hommes, capables de grandes choses, ne dédaignaient pas les agréables causeries; ils répandaient au dehors la surabondance de leurs pensées; ils formaient de discours légers un entretien aimable et varié : dans un atelier européen, des ouvriers aux bras robustes filent le métal flexible qui réunit les diverses parties de la beauté; l'un en aiguise la pointe, l'autre en polit la longueur, un troisième y attache l'anneau qui fixe le nuage transparent sur le sein de la vierge, ou le ruban sur sa tête.

« Abandonné à moi-même, j'errais de groupe en groupe, charmé de ce que j'entendais, car je comprenais toutes les paroles : on ne montrait aucune surprise de ma façon étrangère.

« Tandis que je promenais mes pas à travers la foule, j'aperçus, dans un coin, un homme qui ne conversait avec personne, et qui paraissait profondément occupé. J'allai droit à lui. « Chasseur, lui-« dis-je, je te souhaite un ciel bleu, beaucoup de chevreuils, et un « manteau de castor. De quel désert es-tu? car, je le vois bien, tu « viens comme moi d'une forêt. »

« Le héros, qui eut l'air de se réveiller, me règarda, et me répondit : « Oui, je viens d'une forêt.

« Je ne dormirai point sous de riches lambris;
« Mais voit-on que le somme en perde de son prix?
« En est-il moins profond et moins plein de délices?
« Je lui voue au désert de nouveaux sacrifices. »

« — Je l'avais bien deviné, m'écriai-je; ton apparence est simple, « mais tu es excellent. Y a-t-il rien de moins brillant que le « castor, le rossignol et l'abeille? »

« Comme j'achevais de prononcer ces mots, un guerrier au regard pénétrant s'approcha de nous, mettant un doigt sur sa bouche. « Je parie, dit-il, que nos deux Sauvages sont charmés « l'un de l'autre. »

« En même temps il passa son bras sous le mien, et m'entraîna dans une autre partie de la cabane. « Laissons-nous donc tout seul « cet enfant des bois? » lui dis-je. « Oh! répliqua mon conducteur, « il se suffit à lui-même : il ne parle pas d'ailleurs le langage des « hommes, et n'entend que celui des dieux, des lions, des hiron- « delles et des colombes[1]. »

« Nous traversions la foule : un des plus beaux Français que j'aie jamais vus, s'appuyant sur les bras de deux de ses amis, nous accosta. Mon guide lui dit : « Quel chef-d'œuvre vous nous avez « donné! vous avez vu les transports dans lesquels il a jeté ce « Sauvage. — J'avoue, repartit le guerrier, que c'est un des succès « qui m'ont le plus flatté dans ma vie. — Et cependant, dit un de « ses deux amis d'un ton sévère, vous eussiez mieux fait de ne « pas tant céder au goût du siècle, de retrancher votre Aricie, « au risque de perdre cette scène qui a ravi cet Iroquois. »

« Le second ami du guerrier le voulut défendre. Voilà vos fai- « blesses, s'écria le premier; voilà comme vous êtes descendu du « Misanthrope au sac dans lequel vous enveloppez votre Scapin! » « A ce propos j'allais à mon tour m'écrier : Sont-ce là les hommes « aimés du ciel, dont j'ai entendu les chants? » Mais les trois amis s'éloignèrent[2], et je me retrouvai seul avec mon guide.

« Il me conduisit à l'autre extrémité de la cabane, et me fit asseoir près de lui sur une natte de soie. De là promenant ses yeux sur la foule tantôt en mouvement, tantôt immobile, il me dit : « Chactas, je te veux faire connaître les caractères des person- « nages que tu vois ici; ils te donneront une idée de ce siècle et de « ma patrie.

« Remarque d'abord ces guerriers qui sont nonchalamment « étendus sur cette demi-couche d'édredon. Ce sont des enfants des « Jeux et des Ris; ils tiennent l'immortalité de leur naissance; car, « bien qu'ils te paraissent déjà vieux, ils sont toujours jeunes « comme les grâces, leurs mères. Retirés loin du bruit dans un « faubourg paisible, ils passent leurs jours assis à des banquets.

1. La Fontaine.
2. Racine, Molière et Boileau.

« Les tempes ornées de lierre, et le front couronné de fleurs, ils « mêlent à des vins parfumés l'eau d'une source que les hommes « nomment Hippocrène, et les dieux, Castalie. Toutefois tu te « tromperais, Chactas, si tu prenais ces hommes pour des efféminés « sans courage. Nul guerrier n'est peut-être moins qu'eux attaché « à la vie; ils la briseraient avec la même insouciance que les « vases fragiles qu'ils s'amusent quelquefois à fracasser dans les « festins. »

« Émerveillé de la fine peinture de mon curieux démonstrateur, je regardais avec intérêt ces hommes[1], qui présentaient un caractère inconnu chez les Sauvages; mais mon hôte m'arracha à ces réflexions, pour me faire observer une espèce d'ermite qui causait avec l'ikouessen. « Il a été prêtre, me dit-il; il va devenir roi; et « avant qu'il s'ennuie de son second bandeau, il vit ici en simple « jongleur[2]. Quant à cet autre guerrier si vieux, dont les pieds sont « supportés par un coussin de velours, c'est un étranger nouvel- « lement arrivé. Son père conduisit un monarque à l'échafaud, et « mit sur sa tête la couronne qu'il avait abattue[3]. Richard, plus « sage qu'Olivier, a préféré le repos à l'agitation d'une vie écla- « tante : rentré dans l'état obscur de ses aïeux, il n'estime la « gloire de son père qu'autant qu'il la compte au nombre de ses « plaisirs. »

« — Par Michabou[4], m'écriai-je, voici un étrange mélange! il « ne manquait ici qu'un Sauvage comme moi. » Mon exclamation fit rire l'observateur des hommes, qui me répondit : « Tu es loin, « mon cher Chactas, d'avoir tout vu : quelle que soit ton envie « de connaître, on la peut aisément rassasier. Ces quatre hommes « appuyés contre cette table d'albâtre sont les quatre artistes qui « ont créé les merveilles de Versailles : l'un en a élevé les colonnes, « l'autre en a dessiné les jardins, le troisième en a sculpté les statues, « le quatrième en a peint les tableaux[5].

« Regarde assis à leurs pieds, sur ces tapis d'Orient, ces hommes « au visage bronzé et aux robes de soie : ils sont venus des portes « de l'Aurore comme toi de celles du couchant, eux pour être ambas-

1. La société du Marais, Chaulieu, La Fare, etc.
2. Casimir, roi de Pologne.
3. Olivier Cromwell.
4. Génie des eaux.
5. Mansard, Le Nôtre, Coustou, Le Brun.

« sadeurs à notre cour[1], toi pour servir sur nos galères; mais eux « et toi pour payer également un tribut à notre génie, et faire de « ce siècle un siècle à jamais miraculeux.

« Du reste, ces Sauvages de l'Inde sont plus heureux aujourd'hui « que ceux de la Louisiane, car ils trouvent du moins ici à parler « le langage de leur patrie. Ces guerriers blancs, qui s'entre- « tiennent avec eux, sont des voyageurs qui ont recueilli les « simples des montagnes, ou les débris de l'antiquité[2].

« Ces autres hommes, resserrés dans l'embrasure de cette « fenêtre, sont des savants que la munificence de notre roi a été « chercher jusque dans une terre ennemie, pour les combler de « bienfaits. Les lettres qu'ils tiennent à la main, et qu'ils parcou- « rent avec tant d'intérêt, sont la correspondance de plusieurs « sachems qui, bien que nés dans des pays divers, forment en « Europe une illustre république, dont Paris est le centre. Par ces « lettres ils s'apprennent mutuellement leurs découvertes : l'un « d'entre eux, au moment où je te parle, vient de trouver le vrai « système de la nature, et un autre lui fait passer en réponse ses « calculs sur l'infini[3].

« Non loin de ces étrangers, tu peux remarquer un homme qui « raisonne avec une grande force : c'est un fameux sachem, de « ceux que nous appelons philosophes. Albion est sa patrie; mais « depuis quelque temps il s'est exilé sur les rives bataves, d'où il « est venu rendre hommage à la France[4].

« Eh bien! continua notre hôte, que penses-tu maintenant de « notre nation? Trouves-tu ici assez d'hommes et de choses extra- « ordinaires? Des prélats aussi différents de talent que de principes, « des gens de lettres remarquables par le contraste de leur génie, « des bureaux de beaux esprits en guerre, des filles de la volupté « intriguant avec des moines auprès du trône, des courtisans se « disputant leurs dépouilles mutuelles, des généraux divisés, des « magistrats qui ne s'entendent pas, des ordonnances admirables, « mais transgressées; la loi, proclamée souveraine, mais toujours « suspendue par la didacture royale; un homme envoyé aux « galères pour un temps, mais y demeurant toute sa vie; la pro-

1. Ambassadeurs de Siam.
2. Tournefort, Boucher, Gerbillon, Chardin, etc.
3. Newton, Leibnitz.
4. Locke.

« priété déclarée inviolable, mais confisquée par le bon plaisir du « maître; tous les citoyens libres d'aller où ils veulent et de dire « ce qu'ils pensent, sous la réserve d'être arrêtés s'il plaît au roi, et « d'être envoyés au gibet, en témoignage de la liberté des opinions; « enfin, des édifices élevés, des manufactures formées, des colonies « fondées, la marine créée, l'Europe à demi subjuguée, une partie « de la nation chassant une autre partie de cette nation : tel est « ce siècle, dont tu vois l'abrégé dans cette salle; siècle qui, « malgré ses erreurs, restera modèle de gloire; siècle dont on « ne sentira bien la grandeur que lorsqu'on le prétendra surpas- « ser. »

« En achevant ces mots, mon instructeur me quitta pour aller ailleurs observer les hommes : il ne me parut pas une des moindres raretés du siècle qu'il venait de peindre [1].

« Des esclaves annoncèrent le banquet aux conviés. Des tables couvertes de fleurs, de fruits et d'oiseaux, nous offrirent leurs élégantes richesses. Le vin était excellent, la gaieté, véritable, et les propos, aussi fins que ceux des Hurons. La volage ikouessen, qui m'avait donné un siège à sa droite, se raillait de moi, et me disait : « Parle-moi donc de tes forêts. Je voudrais savoir si en « Huronie il y a, comme parmi nous, de grandes dames qui « veulent faire enfermer au couvent de pauvres jeunes filles, « parce que ces jeunes filles prétendent jouir de leur liberté. Oh! « c'est un beau pays que le tien, où l'on dit ce que l'on pense au « Grand Chef, et où chacun fait ce qu'il a envie de faire! Ici c'est « précisément le contraire : tout le monde est obligé de mentir au « Soleil, et de se soumettre à la volonté de son voisin : c'est pour « cela que tout va chez nous à merveille. »

« Cette femme ajouta beaucoup d'autres propos où, sous l'apparence de la frivolité, je découvris des pensées très graves. On joua gracieusement sur la réponse que j'avais faite aux sorciers de la grande hutte, et que l'ikouessen disait être admirable. « Mais, « ajouta-t-elle, je veux savoir à mon tour ce que tu as trouvé de « plus sensé parmi nous. Comme je ne t'ai parlé ni de ta peau ni « de tes oreilles, j'espère que tu me feras une autre réponse que « celle qui t'a perdu dans l'esprit de nos philosophes. »

« — Mousse blanche des chênes qui sers à la couche des héros,

1. La Bruyère.

« répondis-je, les galériens et les femmes comme toi me semblent « avoir toute la sagesse de ta nation. »

« Ce mot fit rire la table hospitalière, et la coupe de la liberté fut vidée en l'honneur de Chactas.

« Alors les génies des amours dérobèrent la conversation, et la tournèrent sur un sujet trop aimable. Le souvenir de la fille de Lopez remua les secrets de mon sein, et le fit palpiter. Un convive remarqua que si la passion crée des tempêtes, l'âge les vient bientôt calmer, et que l'on recouvre en peu de temps la tranquillité d'âme où l'on était avant d'avoir perdu la paix de l'enfance. Les guerriers applaudirent à cette observation; je répondis :

« Je ne puis trouver le calme dont on jouit après l'orage, « semblable à celui qui a précédé cet orage : le voyageur qui « n'est pas parti n'est pas le voyageur revenu; le bûcher qui n'a « point encore été allumé n'est pas le bûcher éteint. L'innocence « et la raison sont deux arbres plantés aux extrémités de la vie : à « leurs pieds, il est vrai, on trouve également le repos; mais « l'arbre de l'innocence est chargé de parfums, de boutons de « fleurs, de jeune verdure; l'arbre de la raison n'est qu'un vieux « chêne séché sur sa tige, dépouillé de son ombrage par la foudre « et les vents du ciel. »

« C'était ainsi que nous devisions à ce festin : je t'en ai fait le détail minutieux, car c'est là qu'ayant aperçu les hommes à leur plus haut point de civilisation, je te les devais peindre avec une scrupuleuse exactitude. Les choses de la société et de la nature, présentées dans leur extrême opposition, te fourniront le moyen de peser, avec le moins d'erreur possible, le bien et le mal des deux états.

« Nous étions prêts à quitter les tables, lorsqu'on apporta à notre magicienne un berceau couronné de fleurs : il renfermait un enfant du voisinage, qui réclamait, disait la nourrice, les présents de naissance. L'ikouessen connaissait les parents du nouveau-né : elle le prit dans ses bras, lui trouva un air malicieux [1], et promit de lui donner un jour des grains de porcelaines [2] pour acheter des colliers [3].

1. Voltaire.
2. De l'argent.
3. Des livres.

LIVRE SEPTIÈME

« Le lendemain de ce jour si complètement employé, je me résolus de chercher moi-même la nation française, et d'essayer si je ne la rencontrerais pas mieux seul qu'à l'aide d'un conducteur.

« Je sortis sans guide, vers la première moitié du matin. Après avoir parcouru des chemins étroits et tortueux, j'arrivai à un pont, où je saluai un roi bienfaisant que portait un cheval de bronze [1]. De là, remontant le cours du fleuve aux eaux blanches, dans lequel les femmes lavaient des tuniques de lin, je parvins à la place du sang [2]. Une grande foule s'y trouvait rassemblée : on me dit qu'on allait attacher une victime à la machine qu'on me montra, et sur laquelle j'aperçus le génie de la mort [3] sous la forme d'un homme.

« Persuadé qu'il s'agissait de l'exécution d'un prisonnier de guerre, je m'assis pour entendre chanter ce prisonnier, et pour l'encourager à souffrir les tourments comme un Indien. Je dis à l'un de mes voisins qui paraissait fort touché : « Fils de l'huma-« nité, ce guerrier a-t-il été pris en combattant avec courage, ou « bien est-ce un enfant des faibles, que l'homicide Areskoui [4] a saisi « dans sa fuite? »

« Le guerrier me répondit : « Ce n'est point un soldat qui va « cesser de vivre; c'est un chef de la prière [5], qui, banni de la « France pour des opinions religieuses, n'a pu supporter les « chagrins de l'exil. Vaincu par le sentiment qui subjugue tous

1. Le Pont-Neuf et la statue de Henri IV.
2. La Grève.
3. Le bourreau.
4. Génie de la guerre.
5. Un ministre protestant.

« les hommes, il est revenu déguisé dans son pays : le jour, il se « tenait caché dans un souterrain; la nuit, il errait autour du « champ paternel, à la clarté des astres qui présidèrent à sa nais- « sance. Quelques misérables l'ont reconnu dans ces promenades « où il respirait en secret l'air de sa patrie; il l'ont dénoncé : la « loi le condamne à mort pour avoir rompu son ban. »

« Le guerrier se tut, et je vis un vieillard s'avancer au milieu de la foule. Arrivé aux piliers de sang, ce vieillard dépouilla sa robe, se mit à genoux, et adora. Ensuite, mettant un pied assuré sur le premier barreau de l'échelle, et s'élevant d'échelon en échelon, il semblait monter vers le ciel. Ses cheveux blancs flottaient sur son cou ridé et bruni par l'âge; on voyait sa vieille poitrine à nu, qui respirait tranquillement sous sa tunique entr'ouverte : il jeta un dernier regard sur la France, et la mort le lia par la cime comme une gerbe moissonnée.

« Je me levai dans le trouble de mes sens, qui ne m'avait pas d'abord permis de me dérober à l'abominable spectacle. Je m'écriai : « Remenez-moi à mes déserts! reconduisez-moi dans mes forêts! » et je m'éloignai à grands pas. Longtemps j'errai à l'aventure tout en pleurs, et comme hors de moi-même. Mais enfin la lassitude du corps parvint à distraire les fatigues de l'âme; et, me trouvant aussi harassé qu'un chasseur qui a poursuivi un cerf agile, je fus contraint de demander quelque part les dons de l'hospitalité.

« Je heurte à la porte d'une très belle cabane; un esclave vient m'ouvrir : « Que veux-tu? » me dit-il brusquement. « Va dire à ton « maître, répondis-je, qu'un guerrier des chairs rouges veut boire « avec lui la coupe du banquet. » L'esclave se prit à rire, et referma la porte.

« Cette épreuve ne me découragea point. A quelque distance, dans une petite voie écartée, une habitation assez semblable à nos huttes s'offrit à mes regards. Je me présente sur le seuil de cette demeure. J'aperçois au fond d'une case obscure un guerrier deminu, une femme et trois enfants : j'augurai bien de mes hôtes, lorsque je vis qu'ils restaient tranquilles à mon aspect comme des Indiens. J'entre dans la cabane, je m'assieds au foyer, dont je salue le manitou domestique; et, prenant dans mes bras le plus jeune des trois enfants, ces douces lumières de leur mère, j'entonne la chanson du suppliant.

« Quand cela fut fait, je dis en français : « J'ai faim, » et le

guerrier me répondit : « Tu as faim? » ce qui me fit penser qu'il avait été voyageur chez les peuples de la solitude. Il se leva, prit un gâteau de maïs noir, et me le donna : je ne le pus manger, car je vis la mère répandre une larme, et les enfants dévorer des yeux le pain que je portais à ma bouche. Je le distribuai à leur innocence, et je dis au guerrier leur père : « Les mânes des ours n'ont « donc pas été apaisés par des sacrifices la neige[1] dernière, « puisque la chasse n'a pas été bonne et que tes enfants ont faim? « — Faim! répondit mon hôte, oui! Pour nous autres misérables, « cette faim dure toute notre vie. »

« Je repartis : « Il y a sans doute quelque autre guerrier dont le « soleil a regardé les érables, et dont les flèches ont été plus favo- « risées du grand Castor : il te fera part de son abondance. » L'homme sourit amèrement, ce qui me fit juger que j'avais dit une chose peu sage.

« Une veuve qui, du lit désert où elle est couchée, voit les toiles de l'insecte suspendues sur sa tête, se plaint de l'abandon de sa cabane; ainsi la laborieuse matrone, dont je recevais l'hospitalité, adressa les paroles de l'injure à son époux, en l'accusant d'oisiveté. Le guerrier frappa rudement son épouse : je me hâtai d'étendre le calumet de paix entre mes hôtes, et d'apaiser la colère qui monte du cœur au visage en nuage de sang. J'eus alors pour la première fois l'idée de la dégradation européenne dans toute sa laideur. Je vis l'homme abruti par la misère, au milieu d'une famille affamée, ne jouissant point des avantages de la société, et ayant perdu ceux de la nature.

« Je me levai; je mis un grain d'or dans la main du guerrier, je l'invitai à venir s'asseoir avec sa famille dans ma cabane. « Ah! s'écria mon hôte tout ému, quoique vous ne soyez qu'un « Iroquois, on voit bien que vous êtes un roi des Sauvages. — Je « ne suis point un roi, » répondis-je, en me hâtant de quitter cette cabane, où j'avais trouvé quelques vertus primitives poussant encore faiblement au milieu des vices de la civilisation : le bouquet de romarin que nos chefs décédés emportent avec eux au tombeau prend quelquefois racine sur l'argile même de l'homme, et végète jusque dans la main des morts.

« J'avoue qu'après de telles expériences, je fus prêt à renoncer

1. Année.

à mes études, à retourner chez Ononthio. En vain je cherchais ta nation et des mœurs, et je ne trouvais ni les secondes ni la première. La nature me semblait renversée; je ne la découvrais, dans la société, que comme ces objets dont on voit les images inverties dans les eaux. Génie propice qui arrêtâtes mes pas, qui m'engageâtes à continuer mes recherches, puissiez-vous, en récompense des faveurs que vous m'avez faites, puissiez-vous approcher le plus près du Grand Esprit! Sans vous, sans votre conseil, je ne serais pas ce que je suis, je n'aurais pas connu un homme qui m'a réconcilié avec les hommes, et de qui mes cheveux blancs tiennent le peu de sagesse qui les couronne.

« Je marchais le cœur serré, la tête baissée, lorsque la voix de deux esclaves, qui causaient à la porte d'une cabane, me tira de ma rêverie. Mon premier mouvement fut de m'éloigner; mais, frappé de l'air d'honnêteté des deux esclaves, je me sentis disposé à faire une dernière tentative. Je m'avançai donc, et, m'adressant au plus vieux des serviteurs : « Va, lui dis-je, apprends à ton « maître qu'un guerrier étranger a faim. »

« L'esclave me regarda avec étonnement, mais je ne vis point l'impudence et la bassesse dans ses regards. Sans me répondre, il entra précipitamment dans les cours de la cabane, et, revenant quelques moments après tout hors d'haleine, il me dit : « Seigneur « Sauvage, mon maître vous prie de lui faire l'honneur d'entrer. » Je suivis aussitôt le bon esclave.

« Nous montons les degrés de marbre qui circulaient autour d'une rampe de bronze. Nous traversons plusieurs huttes où régnait, avec la paix, une demi-lumière, et nous arrivons enfin à une cabane pleine de colliers[1]. Là, je vis un homme occupé à tracer sur des feuilles les signes de ses pensées. Il était assez maigre, et d'une taille élevée : un air de bonté intelligente était répandu sur son visage; l'expression de ses yeux ne se saurait décrire : c'était un mélange de génie et de tendresse, une beauté, ne sais laquelle, que jamais peintre n'a pu exprimer. Ainsi me le raconta depuis Ononthio.

« Chactas, me dit l'homme en se levant aussitôt qu'il m'aperçut, « nous ne sommes déjà plus des étrangers l'un à l'autre. Un de « mes parents, qui a prêché notre sainte religion en Amérique, se

1. De livres, de papiers, etc. Une bibliothèque.

« hâta de m'écrire lorsque vous fûtes si injustement arrêté. Je solli-
« citai, de concert avec le gouverneur du Canada, votre délivrance,
« et nous avons eu le bonheur de l'obtenir. Je vous ai vu depuis à
« Versailles, et, d'après le portrait qu'on m'a fait de vous, il me
« serait difficile de vous méconnaître. Je vous avouerai d'ailleurs
« que la manière dont vous venez, par hasard, de me faire deman-
« der l'hospitalité, m'a singulièrement touché; car, ajouta-t-il
« avec un léger sourire, je suis moi-même un peu Sauvage.

« — Serais-tu, m'écriai-je aussitôt, ce généreux chef de la prière
« qui s'est intéressé à ma liberté et à celle de mes frères? Puisse
« le Grand Esprit te récompenser! Je ne t'ai vu encore qu'un
« moment, mais je sens que je t'aime et te respecte déjà comme
« un sachem. »

« Mon hôte, me prenant par la main, me fit asseoir avec lui auprès d'une table. On servit le pain et le vin, la force de l'homme. Les esclaves s'étant retirés pleins de vénération pour leur maître, je commençai à échanger les paroles de la confiance avec le serviteur des autels.

« Chactas, me dit-il, nous sommes nés dans des pays bien
« éloignés l'un de l'autre; mais croyez-vous qu'il y ait entre les
« hommes de grandes différences de vertus, et conséquemment
« de bonheur? »

« Je lui répondis : « Mon père, à te parler sans détour, je crois
« les hommes de ton pays plus malheureux que ceux du mien.
« Ils s'enorgueillissent de leurs arts et rient de notre ignorance;
« mais si toute la vie se borne à quelques jours, qu'importe que
« nous ayons accompli le voyage dans un petit canot d'écorce, ou
« sur une grande pirogue chargée de lianes et de machines? Le
« canot même est préférable, car il voyage sur le fleuve le long de
« la terre, où il peut trouver mille abris : la pirogue européenne
« voyage sur un lac orageux, où les ports sont rares, les écueils
« fréquents, et où souvent on ne peut jeter l'ancre, à cause de la
« profondeur de l'abîme.

« Les arts ne font donc rien à la félicité de la vie, et c'est là
« pourtant le seul point où vous paraissez l'emporter sur nous.
« J'ai été ce matin témoin d'un spectacle exécrable, qui seul déci-
« derait la question en faveur de mes bois. Je viens de frapper à
« la porte du riche et à celle du pauvre : les esclaves du riche
« m'ont repoussé; le pauvre n'est lui-même qu'un esclave.

« Jusqu'à présent j'avais eu la simplicité de croire que je n'avais « point encore vu ta nation; ma dernière course m'a donné « d'autres idées. Je commence à entrevoir que ce mélange odieux « de rangs et de fortunes, d'opulence extraordinaire et de priva- « tions excessives, de crime impuni et d'innocence sacrifiée, forme « en Europe ce qu'on appelle la société. Il n'en est pas de même « parmi nous : entre dans les huttes des Iroquois, tu ne trouveras « ni grands, ni petits, ni riches, ni pauvres; partout le repos du « cœur et la liberté de l'homme. » Ici, je fis le mieux qu'il me fut possible la peinture de notre bonheur, et je finis, comme à l'ordinaire, par inviter mon hôte à se faire Sauvage.

« Il m'avait écouté avec la plus grande attention : le tableau de notre félicité le toucha : « Mon enfant, me dit-il, je me confirme « dans ma première pensée : les hommes de tous les pays, quand « ils ont le cœur pur, se ressemblent; car c'est Dieu alors qui « parle en eux, Dieu qui est toujours le même. Le vice seul établit « entre nous des différences hideuses : la beauté n'est qu'une; il y « a mille laideurs. Si jamais je trace le tableau d'une vie heureuse « et sauvage, j'emploierai les couleurs sous lesquelles vous me la « venez de peindre.

« Mais, Chactas, je crains que dans vos opinions vous n'appor- « tiez un peu de préjugés, car les Indiens en ont comme les autres « hommes. Il arrive un temps où le genre humain, trop multiplié, « ne peut plus exister par la chasse : il faut alors avoir recours à « la culture. La culture entraîne des lois; les lois, des abus. « Serait-il raisonnable de dire qu'il ne faut point de lois, parce « qu'il y a des abus? Serait-il sensé de supposer que Dieu a rendu « la condition sociale la pire de toutes, lorsque cette condition « paraît être l'état universel des hommes?

« Ce qui vous blesse, sincère Sauvage, ce sont nos travaux, « l'inégalité de nos rangs, enfin cette violation du droit naturel, « qui fait que vous nous regardez comme des esclaves infiniment « malheureux : ainsi votre mépris pour nous tombe en partie sur « nos souffrances. Mais, mon fils, s'il existait une félicité relative, « dont vous n'avez ni ne pouvez avoir aucune idée; si le laboureur « a son sillon, l'artisan dans son atelier, goûtaient des biens supé- « rieurs à ceux que vous trouvez dans vos forêts, il faudrait donc « retrancher d'abord de votre mépris tout ce que vous donnez de « ce mépris à nos prétendues misères.

« Comment vous expliquerai-je ensuite ce sixième sens où les « cinq autres viennent se confondre, le sens des beaux-arts? Les « arts nous rapprochent de la Divinité; ils nous font entre- « voir une perfection au-dessus de la nature, et qui n'existe « que dans notre intelligence. Si vous m'objectiez que les jouis- « sances dont je parle sont vraisemblablement inconnues de la « classe indigente de nos villes, je vous répondrais qu'il est « d'autres plaisirs sociaux accordés à tous : ces plaisirs sont ceux « du cœur.

« Chez vous, les attachements de la famille ne sont fondés que « sur des rapports intéressés de secours accordés et rendus; chez « nous, la société change ces rapports en sentiments. On s'aime « pour s'aimer; on commerce d'âmes; on arrive au bout de sa car- « rière à travers une vie pleine d'amour. Est-il un labeur pénible « à celui qui travaille pour un père, une mère, un frère, une « sœur? Non, Chactas, il n'en est point; et, tout considéré, il me « semble que l'on peut tirer de la civilisation autant de bonheur « que de l'état sauvage. L'or n'existe pas toujours sous sa forme « primitive, tel qu'on le trouve dans les mines de votre Amérique : « souvent il est façonné, filé, fondu en mille manières; mais c'est « toujours de l'or.

« La condition politique qui nous courbe vers la terre, qui « oblige l'un à se sacrifier à l'autre, qui fait des pauvres et des « riches, qui semble, en un mot, dégrader l'homme, est précisé- « ment ce qui l'élève : la générosité, la pitié céleste, l'amour véri- « table, le courage dans l'adversité, toutes ces choses divines sont « nées de cette condition politique. Le citoyen charitable qui va « chercher, pour la secourir, l'humanité souffrante dans les lieux « où elle se cache, peut-il être un objet de mépris? Le prêtre ver- « tueux qui naguère trempait vos fers de ses larmes sera-t-il « frappé de vos dédains? L'homme qui, pendant de longues « années, a lutté contre le malheur, qui a supporté sans se « plaindre toutes les sortes de misères, est-il moins admirable « dans sa force que le prisonnier sauvage, dont le mépris se « réduit à braver quelques heures de tourments?

« Si les vertus sont des émanations du Tout-Puissant; si elles « sont nécessairement plus nombreuses dans l'ordre social que « dans l'ordre naturel, l'état de société, qui nous rapproche davan- « tage de la Divinité, est donc un état supérieur à celui de nature.

« Il est parmi nous d'ardents amis de leur patrie, des cœurs « nobles et désintéressés, des courages magnanimes, des âmes « capables d'atteindre à ce qu'il y a de plus grand. « Songeons, « quand nous voyons un misérable, non à ses haillons, non à son « air humilié et timide, mais aux sacrifices qu'il fait, aux vertus « quotidiennes qu'il est obligé de reprendre chaque matin avec ses « pauvres vêtements, pour affronter les tempêtes de la journée! « Alors, loin de le regarder comme un être vil, vous lui porterez « respect. Et s'il existait dans la société un homme qui en pos- « sédât les vertus sans en avoir les vices, serait-ce à cet homme « que vous oseriez comparer le Sauvage? En paraissant tous les « deux au tribunal du Dieu des chrétiens, du Dieu véritable, « quelle serait la sentence du juge? Toi, dirait-il au Sauvage, tu « ne fis point de mal, mais tu ne fis point de bien. Qu'il passe à « ma droite, celui qui vêtit l'orphelin, qui protégea la veuve, qui « réchauffa le vieillard, qui donna à manger au Lazare; car c'est « ainsi que j'en agis, lorsque j'habitais entre les hommes! [1] »

« Ici le chef de la prière cessa de se faire entendre. Le miel distillait de ses lèvres; l'air se calmait autour de lui à mesure qu'il parlait. Ce qu'il faisait éprouver n'était pas des transports, mais une succession de sentiments paisibles et ineffables. Il y avait dans son discours je ne sais quelle tranquille harmonie, je ne sais quelle douce lenteur, je ne sais quelle langueur de grâces, qu'aucune expression ne peut rendre. Saisi de respect et d'amour, je me jetai aux pieds de ce bon génie.

« Mon père, lui dis-je, tu viens de faire de moi un nouvel « homme. Les objets s'offrent à mes yeux sous des rapports qui « m'étaient auparavant inconnus. O le plus vénérable des sachems, « chaste et pure hermine des vieux chênes, que ne puis-je « t'emmener dans mes forêts! Mais, je le sens, tu n'es pas fait « pour habiter parmi des Sauvages; ta place est chez un peuple « où l'on peut admirer ton génie et jouir de tes vertus. Je vais « bientôt rentrer dans les déserts du nouveau monde; je vais « reprendre la vie errante de l'Indien; après avoir conversé avec

1. J'avais pris autrefois quelque chose de ce dernier paragraphe pour le transporter dans un morceau littéraire que l'on peut voir dans les *Mélanges littéraires*. Je n'ai pas cru devoir retrancher cette vingtaine de lignes dans le récit de Chactas : elles se trouvent ici à leur véritable place.

« ce qu'il y a de plus sublime dans la société, je vais entendre les « paroles de ce qu'il y a de plus simple dans la nature : mais, « quels que soient les lieux où le Grand Esprit conduise mes pas, « sous l'arbre, au bord du fleuve, sur le rocher, je rappellerai tes « leçons, et je tâcherai de devenir sage de ta sagesse.

« — Mon fils, me répondit mon hôte en me relevant, chaque « homme se doit à sa patrie : mon devoir me retient sur ces bords, « pour y faire le peu de bien dont je suis capable; le vôtre est de « retourner dans votre pays. Dieu se sert souvent de l'adversité « comme d'un marchepied pour nous élever; il a permis contre « vous une injustice, afin de vous rendre meilleur. Partez, « Chactas; allez retrouver votre cabane. Moins heureux que vous, « je suis enchaîné dans un palais. Si je vous ai inspiré quelque « estime, répandez-la sur ma nation, de même que je chéris la « vôtre; devenez parmi vos compatriotes le protecteur des Français. « N'oubliez pas que, tous tant que nous sommes, nous méritons « plus de pitié que de mépris. Dieu a fait l'homme comme un « épi de blé; sa tige est fragile, et se tourmente au moindre souffle, « mais son grain est excellent.

« Souvenez-vous enfin, Chactas, que si les habitants de votre « pays ne sont encore qu'à la base de l'échelle sociale, les Français « sont loin d'être arrivés au sommet : dans la progression des « lumières croissantes, nous paraîtrons nous-mêmes des barbares « à nos arrière-neveux. Ne vous irritez donc point contre cette civi- « lisation qui appartient à notre nature, contre une civilisation « qui peut-être un jour, envahissant vos forêts, les remplira d'un « peuple où la liberté de l'homme policé s'unira à l'indépendance « de l'homme sauvage. »

« Le chef de la prière se leva; nous marchâmes lentement vers la porte. « Je ne suis pas ici chez moi, me dit-il; je retourne au « palais d'un prince dont l'éducation me fut confiée. Si je puis « vous être utile, ne craignez pas de vous adresser à mon zèle; « mais vous autres Sauvages, vous avez peu de chose à demander « aux rois. »

« Je répondis : « Ta bonté m'enhardit; je laisse en France un « père qui languit dans l'adversité. Demande son nom à toutes les « infortunes soulagées, elles te diront qu'il s'appelle Lopez. »

« A ces paroles, que je prononçai d'une voix altérée, un génie porta les larmes que j'avais aux yeux dans ceux de mon hôte. Cet

hôte, plein de bonté, m'apprit que le chef de la prière qui visitait mes chaînes à Marseille lui avait raconté les traverses de mon ami, et les liens qui m'unissaient à cet Espagnol; que déjà Lopez était à l'abri de l'indigence, et qu'il retournerait bientôt riche et heureux dans sa vieille patrie. On avait même adouci le sort d'Honfroy, mon compagnon de boulet.

« Ces mots inondèrent mon cœur d'un torrent de joie, et la vivacité de ma reconnaissance m'ôta la force de l'exprimer. Cependant l'homme miséricordieux avait tiré un cordon qui correspondait à un écho d'airain : à la voix de cet écho, les esclaves accoururent, et nous conduisirent aux degrés de marbre. Là, je dis un dernier adieu au pasteur des peuples; je pleurais comme un Européen. Je brisai mon calumet en signe de deuil, et j'entonnai à demi-voix le chant de l'absence : « Bénissez cette cabane hospi-
« talière, ô génie des fleuves errants! que l'herbe ne couvre
« jamais le sentier qui mène à ses portes, jour et nuit ouvertes
« au voyageur! »

Tandis que ma voix attendrie résonnait sous le vestibule, le prêtre, les yeux levés vers le ciel, offrait à Dieu sa prière. Les serviteurs tombèrent à genoux, et reçurent la bénédiction que le sacrificateur pacifique répandit sur moi. Alors, dans un grand désordre, je descendis précipitamment des degrés. Parvenu au dernier marbre, je levai la tête et j'aperçus mon hôte[1], qui, penché sur les fleurs de bronze, me suivait complaisamment de ses regards : bientôt il se retira, comme s'il se sentait trop ému. Je restai quelque temps immobile, dans l'espérance de le revoir; mais le retentissement des portes que j'entendis se fermer m'avertit qu'il était temps de m'arracher de ce lieu. Dans la cour et sous les péristyles, une foule indigente attendait les bienfaits du maître charitable : je joignis mes vœux à ceux que faisaient pour lui tant d'infortunés, et je sortis de cette cabane, plein de reconnaissance, d'admiration et d'amour.

« Ononthio reçut enfin l'ordre de son départ et du nôtre. Nous quittâmes Paris, pour nous rendre à un golfe du lac sans rivages[2]. Comme notre traîneau passait sur un pont d'où l'on découvrait la file prolongée des cabanes du grand village, je m'écriai : « Adieu,

1. Fénelon.
2. La mer.

« terre des palais et des arts! adieu, terre sacrée où j'aurais voulu « passer ma vie, si les tombeaux de mes ancêtres ne s'élevaient « loin d'ici! »

« Je me laissai retomber au fond du traîneau. Oui, mon fils, j'éprouvai de vifs regrets en quittant la France. Il y a quelque chose dans l'air de ton pays que l'on ne sent point ailleurs, et qui ferait oublier à un Sauvage même ses foyers paternels.

« Nous fîmes un voyage charmant jusqu'au port où nous attendaient les vaisseaux. Nous roulâmes d'abord sur des chaussées bordées d'arbres à perte de vue; ensuite nous descendîmes au bord d'un fleuve[1] qui coulait dans un vallon enchanté. On ne voyait que des laboureurs qui creusaient des sillons, ou des bergers qui paissaient des troupeaux. Là, le vigneron effeuillait le cep sur une colline pierreuse; ici, le cultivateur appuyait les branches du pommier trop chargé; plus loin, des paysannes chassaient devant elles l'âne paresseux qui portait le lait et les fruits à la ville, tandis que des barques, traînées par de forts chevaux, rebroussaient le cours du fleuve. Des étrangers, des gens de guerre, des commerçants, allaient et venaient sur toutes les voies publiques. Les coteaux étaient couronnés de riants villages ou de châteaux solitaires. Les tours des cités apparaissaient dans les lointains; des fumées s'élevaient du milieu des arbres : on voyait se dérouler la brillante écharpe des campagnes, toute diaprée de l'azur des fleuves, de l'or des moissons, de la pourpre des vignes, et de la verdure des prés et des bois.

« Ononthio me disait : « Tu vois ici, Chactas, l'excuse des fêtes « de Versailles : dans toute l'étendue de la France, c'est la même « richesse; les travaux seulement et les paysages diffèrent, car « ce royaume renferme dans son sein tout ce qui peut servir aux « besoins ou aux délices de la vie. L'attention que l'œil du maître « donne à l'agriculture s'étend sur les autres parties de l'État. « Nous avons été chercher jusque dans les pays étrangers les « hommes qui pouvaient faire fleurir le commerce et les manu- « factures. Ce roi qui t'a paru si superbe, si occupé de ses plaisirs, « travaille laborieusement avec ses sachems; il entre jusque dans « les moindres détails. Le plus petit citoyen lui peut soumettre des « plans, et obtenir audience de lui : de la même main qu'il protège

1. La Loire.

« les arts et fait céder l'Europe à nos armes, il corrige les lois et « introduit l'unité dans nos coutumes.

« Il est trois choses que les ennemis de ce siècle lui reprochent : « le faste des monuments et des fêtes, l'excès des impôts, l'injus- « tice des guerres.

« Quant à nos fêtes, ce n'est pas aux Français à en faire un « crime à leur souverain : elles sont dans nos mœurs, et elles ont « contribué à imprimer à notre âge cette grandeur que le temps « n'effacera point. Nous sommes devenus la première nation du « monde par nos édifices et par nos jeux, comme le furent jadis « par les mêmes pompes les habitants d'un pays appelé la « Grèce.

« Le reproche relatif à l'accroissement de l'impôt n'a aucun fon- « dement raisonnable : nul royaume ne paye moins à son gouver- « nement, en proportion de sa fertilité, que la France.

« Il est malheureux qu'on ne puisse aussi facilement nous jus- « tifier du reproche fait à notre ambition. Mais, belliqueux Sau- « vage, tu le sais, est-il beaucoup de guerres dont les motifs « soient équitables? Louis a révélé à la France le secret de ses « forces; il a prouvé qu'elle se peut rire des ligues de l'Europe « jalouse. Après tout, les étrangers, qui cherchent à rabaisser « notre gloire, doivent cependant ce qu'ils sont à notre génie. « Louis est moins le législateur de la France que celui de l'Europe. « Descendez sur les rivages d'Albion, pénétrez dans les forêts de la « Germanie, franchissez les Alpes ou les Pyrénées, partout vous « reconnaîtrez qu'on a suivi nos édits pour la justice, nos règle- « ments pour la marine, nos ordonnances pour l'armée, nos insti- « tutions pour la police des chemins et des villes : jusqu'à nos « mœurs et nos habits, tout a été servilement copié. Telle nation « qui, dans son orgueil, se vante aujourd'hui de ses établissements « publics, en a emprunté l'idée à notre nation. Vous ne pouvez « faire un pas chez les étrangers sans retrouver la France mutilée : « Louis est venu après des siècles de barbarie, et il a créé le « monde civilisé. »

« Après six jours de voyage, nous arrivâmes au bord de la grande eau salée. Nous passâmes une lune entière à attendre des vents favorables. Je contemplai avec étonnement ce port[1] qui

1. Rochefort.

venait d'être construit dans le lac qui marche[1], de même que j'avais vu cet autre[2] port du lac immobile[3], auquel le manitou de la nécessité m'avait contraint de travailler. Je visitai les arsenaux et les bassins; je n'eus pas moins de sujet d'admirer le génie de ta nation dans ces arts nouveaux pour elle, que dans ceux où depuis longtemps elle était exercée. Une activité générale régnait dans le port et dans la ville : on voyait sortir des vaisseaux qui emportaient des colonies aux extrémités du monde, en même temps que des flottes rapportaient à la France les richesses des terres les plus éloignées. Un matelot embrassait sa mère sur la grève, au retour d'une longue course; un autre recevait en s'embarquant les adieux de sa femme. Onze mille guerriers des troupes d'Areskoui[4], cent soixante-six mille enfants des mers, mille jeunes fils de vieux marins, instruits dans les hautes sciences de Michabou[5], cent quatre-vingt-dix-huit monstres nageants[6] qui vomissaient des feux par soixante bouches, trente galères dont je dois me souvenir, vous rendaient alors les dominateurs des flots, comme vous étiez les maîtres de la terre.

« Enfin le Grand Esprit envoya le vent du milieu du jour qui nous était favorable : l'ordre du départ est proclamé; on s'embarque en tumulte. De petits canots nous portent aux grands navires; nous arrivons sous leurs flancs; nous y demeurons quelque temps balancés par la lame grossie : nous montons sur les machines flottantes à l'aide de cordes qu'on nous jette. A peine avons-nous atteint le bord, que nos matelots, comme des oiseaux de la tempête, se répandent sur les vergues. La foudre[7], sortant du vaisseau d'Ononthio, donne le signal au reste de la flotte : tous les vaisseaux, avec de longs efforts, arrachent leur pied[8] d'airain des vases tenaces. La double serre ne s'est pas plutôt déprise de la chevelure de l'abîme, qu'un mouvement se fait sentir dans le corps entier du vaisseau. Les bâtiments se

1. L'Océan.
2. Toulon.
3. La Méditerranée.
4. Génie de la guerre.
5. Génie de la mer.
6. Vaisseaux de guerre.
7. Le canon.
8. L'ancre.

couvrent de leurs voiles : les plus basses, déployées dans toute leur largeur, s'arrondissent comme de vastes cylindres; les plus élevées, comprimées dans leur milieu, ressemblent aux mamelles gonflées d'une jeune mère. Le pavillon sans tache de la France se déroule sur les haleines harmonieuses du matin. Alors de la flotte épandue s'élève un chœur qui salue par trois cris d'amour les rivages de la patrie. A ce dernier signal, nos coursiers marins déploient leurs dernières ailes, s'animent d'un souffle plus impétueux, et, s'excitant mutuellement dans la carrière, ils labourent à grand bruit le champ des mers.

« Les transports de la joie ne descendirent point dans mon cœur à ce départ de la contrée des mille cabanes. J'avais perdu Atala; je quittais Lopez; le pays des belliqueuses nations du Canada n'était pas celui qui m'avait vu naître : sorti presque enfant de la terre des sassafras, que retrouverais-je dans la hutte de mes aïeux, si jamais les génies bienfaisants me permettaient de rentrer sous son écorce?

« La scène imposante que j'avais sous les yeux servait à nourrir ma mélancolie : je ne pouvais me rassasier du spectacle de l'Océan. Ma retraite favorite, lorsque je voulais méditer durant le jour, était la cabane grillée[1] du grand mât de notre navire, où je montais et m'asseyais, dominant les vagues au-dessous de moi. La nuit, renfermé dans ma couche étroite, je prêtais l'oreille au bruit de l'eau qui coulait le long du bord : je n'avais qu'à déployer le bras pour atteindre de mon lit à mon cercueil.

« Cependant le cristal des eaux que nous avaient donné les rochers de la France commençait à s'altérer. On résolut d'aborder aux îles non loin desquelles les vaisseaux se trouvaient alors. Nous saluons les génies de ces terres propices; nous laissons derrière nous Fayal enivrée de ses vins, Tercère aux moissons parfumées, Santa-Crux qui ignore les forêts, et Pico dont la tête porte une chevelure de feu. Comme une troupe de colombes passagères, notre flotte vient ployer ses ailes sous les rivages de la plus solitaire des filles de l'Océan.

« Quelques marins étant descendus à terre, je les suivis; tandis qu'ils s'arrêtaient au bord d'une source, je m'égarai sur les grèves, et je parvins à l'entrée d'un bois de figuiers sauvages : la mer se

1. La hune.

brisait en gémissant à leurs pieds, et dans leurs cimes on entendait le sifflement aride du vent du nord. Saisi de je ne sais quelle horreur, je pénètre dans l'épaisseur de ce bois, à travers les sables blancs et les joncs stériles. Arrivé à l'extrémité opposée, mes yeux découvrent une statue portée sur un cheval de bronze : de sa main droite elle montrait les régions du couchant[1].

« J'approche de ce monument extraordinaire. Sur sa base baignée de l'écume des flots étaient gravés des caractères inconnus : la mousse et le salpêtre des mers rongeaient la surface du bronze antique; l'alcyon perché sur le casque du colosse y jetait, par intervalles, des voix langoureuses; des coquillages se collaient aux flancs et aux crins du coursier, et lorsqu'on approchait l'oreille de ses naseaux ouverts, on croyait ouïr des rumeurs confuses. Je ne sais si jamais rien de plus étonnant s'est présenté à la vue et à l'imagination d'un mortel.

« Quel dieu ou quel homme éleva ce monument? quel siècle, quelle nation le plaça sur ces rivages? qu'enseigne-t-il par sa main déployée? Veut-il prédire quelque grande révolution sur le globe, laquelle viendra de l'occident? Est-ce le génie même de ces mers qui garde son empire, et menace quiconque oserait y pénétrer?

« A l'aspect de ce monument, qui m'annonçait un noir océan de siècles écoulés, je sentis l'impuissance et la rapidité des jours de l'homme. Tout nous échappe dans le passé et dans l'avenir; sortis du néant pour arriver au tombeau, à peine connaissons-nous le moment de notre existence.

« Je m'empressai de retourner aux vaisseaux, et de raconter à Ononthio la découverte que j'avais faite. Il se préparait à visiter avec moi cette merveille; mais une tempête s'éleva, et la flotte fut obligée de gagner la haute mer.

« Bientôt cette flotte est dispersée. Demeuré seul et chassé par le souffle du midi, notre vaisseau, pendant douze nuits entières, vole sur les vagues troublées. Nous arrivons dans ces parages où Michabou fait paître ses innombrables troupeaux[2]. Une brume froide et humide enveloppe la mer et le ciel; les flots glapissent dans les ténèbres : un bourdonnement continu sort des cordages du vaisseau, dont toutes les voiles sont plovées; la lame couvre et

1. Tradition historique.
2. Le banc de Terre-Neuve.

découvre sans cesse le pont inondé; des feux sinistres voltigent sur les vergues, et, en dépit de nos efforts, la houle qui grossit nous pousse sur l'île des Esquimaux[1].

« J'avais, ô mon fils, été coupable d'un souhait téméraire : j'avais appelé de mes vœux le spectacle d'une tempête. Qu'il est insensé celui qui désire être témoin de la colère des génies! Déjà nous avions été le jouet des mers autant de jours qu'un étranger peut en passer dans une cabane avant que son hôte lui demande le nom de ses aïeux : le soleil avait disparu pour la sixième fois. La nuit était horrible : j'étais couché dans mon hamac agité; je prêtais l'oreille aux coups des vagues qui ébranlaient la structure du vaisseau : tout à coup j'entends courir sur le pont, et des paquets de cordages tomber; j'éprouve en même temps le mouvement que l'on ressent lorsqu'un vaisseau vire de bord. Le couvercle de l'entre-pont s'ouvre, et une voix appelle le capitaine. Cette voix solitaire, au milieu de la nuit et de la tempête, avait quelque chose qui faisait frémir. Je me dresse sur ma couche; il me semble ouïr des marins discutant le gisement d'une terre que l'on avait en vue. Je monte sur le pont : Ononthio et les passagers s'y trouvaient déjà rassemblés.

« En mettant la tête hors de l'entre-pont, je fus frappé d'un spectacle affreux, mais sublime. A la leur de la lune, qui sortait de temps en temps des nuages, on découvrait sur les deux bords du navire, à travers une brume jaune et immobile, des côtes sauvages. La mer élevait ses flots comme des monts dans le canal où nous étions engouffrés. Tantôt les vagues se couvraient d'écume et d'étincelles; tantôt elles n'offraient plus qu'une surface huileuse, marbrée de taches noires, cuivrées ou verdâtres, selon la couleur des bas-fonds sur lesquels elles mugissaient : quelquefois une lame monstrueuse venait roulant sur elle-même sans se briser, comme une mer qui envahirait les flots d'une autre mer. Pendant un moment le bruit de l'abîme et celui des vents étaient confondus; le moment d'après, on distinguait le fracas des courants, le sifflement des récifs, la triste voix de la lame lointaine. De la concavité du bâtiment sortaient des bruits qui faisaient battre le cœur au plus intrépide. La proue du navire coupait la masse épaisse des vagues avec un froissement affreux, et, au gouvernail, des torrents d'eau

1. Terre-Neuve.

s'écoulaient en tourbillonnant comme au débouché d'une écluse. Au milieu de ce fracas, rien n'était peut-être plus alarmant qu'un murmure sourd, pareil à celui d'un vase qui se remplit.

« Cependant des cartes, des compas, des instruments de toutes les sortes, étaient étendus à nos pieds. Chacun parlait diversement de cette terre où était assis sur un écueil le génie du naufrage. Le pilote déclara que le naufrage était inévitable. Alors l'aumônier du vaisseau lut à haute voix la prière qui porte, dans un tourbillon, l'âme du marin au Dieu des tempêtes. Je remarquai que des passagers allaient chercher ce qu'ils avaient de plus précieux, pour le sauver : l'espérance est comme la montagne Bleue dans les Florides : de ses hauts sommets le chasseur découvre un pays enchanté, et il oublie les précipices qui l'en séparent. Moi et les autres chefs sauvages, nous prîmes un poignard pour nous défendre, et un fer tranchant pour couper un arc et tailler une flèche. Hors la vie, qu'avions-nous à perdre? Le flot qui nous jetait sur une côte inhabitée nous rendait à notre bonheur : l'homme nu saluait le désert, et rentrait en possession de son empire.

« Il plut à la souveraine Sagesse de sauver le vaisseau, mais la même vague qui le poussa hors des écueils emporta l'un de ses mâts, et me jeta dans l'abîme : j'y tombai comme un oiseau de mer qui se précipite sur sa proie. En un clin d'œil le vaisseau, chassé par les vents, parut à une immense distance de moi; il ne pouvait s'arrêter sans s'exposer une seconde fois au naufrage, et il fut contraint de m'abandonner. Perdant tout espoir de le rejoindre, je commençai à nager vers la côte éloignée.

LIVRE HUITIEME

« Les premiers pas du matin s'étaient imprimés en taches rougeâtres dans les nuages de la tempête, lorsque, couvert de l'écume des flots, j'abordai au rivage. Courant sur les limons verdis, tout hérissés des pyramides de l'insecte des sables, je me dérobe à la fureur du génie des eaux. A quelque distance s'offrait une grotte dont l'entrée était fermée par des framboisiers. J'écarte les broussailles et pénètre sous la voûte du rocher, où je fus agréablement surpris d'entendre couler une fontaine. Je puisai de l'eau dans le creux de ma main, et faisant une libation : « Qui que tu sois, « m'écriai-je, manitou de cette grotte, ne repousse pas un suppliant « que le Grand Esprit a jeté sur tes rivages, que cette malédiction « du ciel ne t'irrite pas contre un infortuné. Si jamais je revois la « terre des sassafras, je te sacrifierai deux jeunes corbeaux, dont « les ailes seront plus noires que celles de la nuit. »

« Après cette prière, je me couchai sur des branches de pin : épuisé de fatigue, je m'endormis aux soupirs du Sommeil, qui baignait ses membres délicats dans l'eau de la fontaine.

« A l'heure où le fils des cités, couvert d'un riche manteau, se livre aux joies d'un festin servi par la main de l'abondance, je me réveillai dans ma grotte solitaire. En proie aux attaques de la faim, je me lève : comme un élan échappé à la flèche du chasseur croit bientôt retourner à ses forêts; près de rentrer sous leur ombrage, il rencontre une autre troupe de guerriers qui l'écartent avec des cris, et le poursuivent de nouveau sur les montagnes : ainsi j'étais éloigné de ma patrie par les traits de la fortune.

« A l'instant où je sortais de la grotte, un ours blanc se présente pour y entrer; je recule quelques pas, et tire mon poignard. Le

monstre, poussant un mugissement, me menace de ses serres énormes, de son museau noirci et de ses yeux sanglants : il se lève, et me saisit dans ses bras comme un lutteur qui cherche à renverser son adversaire. Son haleine me brûle le visage; la faim de ses dents est prête à se rassasier de ma chair; il m'étouffe dans ses embrassements; aussi facilement qu'ils ouvrent un coquillage au bord de la mer, ses ongles vont séparer mes épaules. J'invoque le manitou de mes pères, et, de la main qui me reste libre, je plonge mon poignard dans le cœur de mon ennemi. Les bras du monstre se relâchent; il abandonne sa proie, s'affaisse, roule à terre, expire.

« Plein de joie, j'assemble des mousses et des racines à l'entrée de ma grotte : deux cailloux me donnent le feu; j'allume un bûcher, dont la flamme et la fumée s'élèvent au-dessus des bois. Je dépouille la victime; je la mets en pièces; je brûle les filets de la langue et les portions consacrées aux génies : je prends soin de ne point briser les os, et je fais rôtir les morceaux les plus succulents. Je m'assieds sur des pierres polies par la douce lime des eaux; je commence un repas avec l'hostie de la destinée, avec des cressons piquants et des mousses de roches aussi tendres que les entrailles d'un jeune chevreuil. La solitude de la terre et de la mer était assise à ma table : je découvrais à l'horizon, non sans une sorte d'agréable tristesse, les voiles du vaisseau où j'avais fait naufrage.

« L'abondance ayant chassé la faim, et la nuit étant revenue sur la terre, je me retirai de nouveau au fond de l'antre, avec la fourrure du monstre que j'avais terrassé. Je remerciai le Grand Esprit qui m'avait fait Sauvage, et qui me donnait dans ce moment tant d'avantage sur l'homme policé. Mes pieds étaient rapides; mon bras vigoureux; ma vie habituée aux déserts : un génie ami des enfants, le Sommeil, fils de l'Innocence et de la Nuit, ferma mes yeux, et je bus le frais sumac du Meschacebé dans la coupe dorée des Songes.

Les sifflements du courlis et le cri de la barnacle, perchée sur les framboisiers de la grotte, m'annoncèrent le retour du matin : je sors. Je suspends par des racines de fraisiers les restes de la victime à mes épaules; j'arme mon bras d'une branche de pin; je me fais une ceinture de joncs où je place mon poignard, et, comme un lion marin, je m'avance le long des flots.

« Pendant mon séjour chez les Cinq-Nations iroquoises, le com-

merce et la guerre m'avaient conduit chez les Esquimaux, et j'avais appris quelque chose de la langue de ce peuple. Je savais que l'île[1] de mon naufrage s'approchait, dans la région de l'étoile immobile[2], des côtes du Labrador : je cherchai donc à remonter vers ce détroit.

« Je marchai autant de nuits qu'une jeune femme qui n'a point encore nourri de premier né reste dans le doute sur le fruit que son sein a conçu : craignant de tromper son époux, elle ne confie ses tendres espérances qu'à sa mère; mais aux défaillances de cette femme, annonces mystérieuses de l'homme; à son secret, qui éclate dans ses regards, le père devine son bonheur, et, tombant à genoux, offre au Grand Esprit son fils à naître.

« Je traversai des vallées de pierres revêtues de mousse, et au fond desquelles coulaient des torrents d'eau demi-glacée : des bouquets de framboisiers, quelques bouleaux, une multitude d'étangs salés couverts de toutes sortes d'oiseaux de mer, variaient la tristesse de la scène. Ces oiseaux me procuraient une abondante nourriture, et des fraises, des oseilles, des racines, ajoutaient à la délicatesse de mes banquets.

« Déjà mes pas étaient arrivés au détroit des tempêtes. Les côtes du Labrador se montraient quelquefois par delà les flots au coucher et au lever du soleil. Dans l'espoir de rencontrer quelque navigateur, je cheminais le long des grèves, mais lorsque j'avais franchi des caps orageux, je n'apercevais qu'une suite de promontoires aussi solitaires que les premiers.

« Un jour j'étais assis sous un pin : les flots étaient devant moi; je m'entretenais avec les vents de la mer et les tombeaux de mes ancêtres. Une brise froide s'élève des régions du nord, et un reflet lumineux voltige sous la voûte du ciel. Je découvre une montagne de glace flottante; poussée par le vent, elle s'approche de la rive. Manitou du foyer de ma cabane, dites quel fut mon étonnement lorsqu'une voix, sortant de l'écueil mobile, vint frapper mon oreille. Cette voix chantait ces paroles dans la langue des Esquimaux :

« Salut, esprit des tempêtes! salut, ô le plus beau des fils de « l'Océan!

« Descends de ta colline, où l'importun soleil ne luit jamais; « descends, charmante Élina! Embarquons-nous sur cette glace.

1. Terre-Neuve.
2. Étoile polaire.

« Les courants nous emportent en pleine mer; les loups marins « viennent se livrer à l'amour sur la même glace que nous.

« Sois-moi propice, esprit des tempêtes, ô le plus beau des fils « de l'Océan !

« Élina, je darderai pour toi la baleine; je te ferai un bandeau « pour garantir tes beaux yeux de l'éclat des neiges; je te creuserai « une demeure sous la terre, pour y habiter avec un feu de « mousse; je te donnerai trente tuniques impénétrables aux eaux « de la mer. Viens sur le sommet de notre rocher flottant. Nos « amours y seront enchaînées par les vents, au milieu des nuages « et de l'écume des flots.

« Salut, esprit des tempêtes, ô le plus beau des fils de l'Océan ! »

« Tel était ce chant extraordinaire. Couvrant mes yeux de ma main, et jetant dans les flots une partie de mon vêtement, je m'écriai : « Divinité de cette mer dont je viens d'entendre la voix, « soyez-moi propice; favorisez mon retour. » Aucune réponse ne sortit de la montagne, qui vint s'échouer sur les sables à quelque distance du lieu où j'étais assis.

« J'en vis bientôt descendre un homme et une femme, vêtus de peaux de loups marins. Aux caresses qu'ils prodiguaient à un enfant, je les reconnus pour mari et femme. Ainsi l'a voulu le Grand Esprit; le bonheur est de tous les peuples et de tous les climats : le misérable Esquimau, sur son écueil de glace, est aussi heureux que le monarque européen sur son trône; c'est le même instinct qui fait palpiter le cœur des mères et des amantes dans les neiges du Labrador et sur le duvet des cygnes de la Seine.

« Je dirige mes pas vers la femme, dans l'espérance que l'homme accourrait au secours de son épouse et de son enfant. L'esprit qui m'inspira cette pensée ne trompa point mon attente. Le guerrier s'avance vers moi avec fureur : il était armé d'un javelot surmonté d'une dent de vache marine : ses yeux sanglants étincelaient derrière ses ingénieuses lunettes; sa barbe rousse, se joignant à ses cheveux noirs, lui donnait un air affreux. J'évite les premiers coups de mon adversaire, et m'élançant sur lui je le terrasse.

« Élina, arrêtée à quelque distance, faisait éclater les signes de la plus vive douleur; ses genoux fléchirent; elle tomba sur le rocher. Comme le pois fragile qui s'élève autour de la gerbe de maïs, sa fleur délicate se marie au blé robuste, et joint ainsi la grâce à la vie utile de son époux; mais si la pierre tranchante de

Staal pinx. Delannoy sculp.

Combat de Chactas avec un Esquimau.

l'Indienne vient à moissonner l'épi, l'humble pois, qu'une tige amie ne soutient plus, s'affaisse, et couvre de ses grappes fanées le sol qui l'a vu naître ; ainsi la jeune Sauvage était tombée sur la terre. Elle tenait embrassé son fils, tendre fleur de son sein.

« Je rassure l'Esquimau vaincu : je le caresse en passant la main sur ses bras, comme un chasseur encourage l'animal fidèle qui le guide au fond des bois; l'Esquimau se relève à demi, et presse mes genoux, en signe de reconnaissance et de faiblesse. Dans cette attitude, il n'avait rien de rampant à la manière de l'Europe : c'était l'homme obéissant à la nécessité.

« La femme revient de son évanouissement. Je l'appelle; elle fait un pas vers nous, fuit, revient, et, toujours resserrant le cercle, s'approche de plus en plus de son maître et de son mari. Bientôt elle met les mains à terre, et s'avance ainsi jusqu'à mes pieds. Je prends l'enfant qu'elle portait sur son dos; je lui prodigue des caresses : ces caresses apprivoisèrent tellement la mère de l'enfant, qu'elle se mit à bondir de joie à mes côtés. Lorsqu'un guerrier emporte dans ses bras un chevreau qu'il a trouvé sur la montagne, la mère, traînant ses longues mamelles, et, surmontant sa frayeur, suit avec de doux bêlements le ravisseur, qu'elle semble craindre d'irriter contre le jeune hôte des forêts.

« Aussitôt que l'Esquimau eut reconnu mon droit de force, il devint aussi soumis qu'il s'était montré intraitable. Je descendis la la côte avec mes deux nouveaux sujets, et je leur fis entendre que je voulais passer au Labrador.

« L'Esquimau va prendre sur le rocher de glace des peaux de loup marin que je n'avais pas aperçues; il les étend avec des barbes de baleine; il en forme un long canot; il recouvre ce canot d'une peau élastique. Il se place au milieu de cette espèce d'outre, et m'y fait entrer avec sa femme et son enfant : refermant alors la peau autour de ses reins, semblable à Michabou lui-même, il gourmande les mers.

« Un traîneau parti du grand village de tes pères, au moment où nous quittâmes l'île du naufrage, n'aurait atteint le palais de tes rois qu'après notre arrivée aux rivages du Labrador. C'était l'heure où les coquillages des grèves s'entr'ouvrent au soleil, et la saison où les cerfs commencent à changer de parure. Les génies me préparaient encore une nouvelle destinée : je commandais, j'allais servir.

« Nous ne tardâmes pas à rencontrer un parti d'Esquimaux. Ces guerriers, sans s'informer des arbres de mon pays, ni du nom de ma mère, me chargèrent de l'attirail de leurs pêches, et me contraignirent d'entrer dans un grand canot. Ils armèrent mon bras d'une rame, comme si depuis longtemps leurs manitous eussent été en alliance avec les miens, et nous remontâmes le long des rochers du Labrador.

« Les deux époux, naguère mes esclaves, s'étaient embarqués avec nous; il ne me donnèrent pas la moindre marque de pitié ou de reconnaissance : ils avaient cédé à mon pouvoir, ils trouvaient tout simple que je subisse le leur : au plus fort l'empire, au plus faible l'obéissance.

« Je me résignai à mon sort.

« Nous arrivâmes à une contrée où le soleil ne se couchait plus. Pâle et élargi, cet astre tournait tristement autour d'un ciel glacé; de rares animaux erraient sur des montagnes inconnues. D'un côté s'étendaient des champs de glace, contre lesquels se brisait une mer décolorée; de l'autre, s'élevait une terre hâve et nue qui n'offrait qu'une morne succession de baies solitaires et de caps décharnés. Nous cherchions quelquefois un asile dans des trous de rochers, d'où les aigles marins s'envolaient avec de grand cris. J'écoutais alors le bruit des vents répétés par les échos de la caverne, et le gémissement des glaces qui se fendaient sur la rive.

« Et cependant, mon jeune ami, il est quelquefois un charme à ces régions désolées. Rien ne te peut donner une idée du moment où le soleil, touchant la terre, semblait rester immobile, et remontait ensuite dans le ciel, au lieu de descendre sous l'horizon. Les monts revêtus de neige, les vallées tapissées de la mousse blanche que broutent les rennes, les mers couvertes de baleines et semées de glaces flottantes; toute cette scène, éclairée comme à la fois par les feux du couchant et par la lumière de l'aurore, brillait des plus tendres et des plus riches couleurs : on ne savait si on assistait à la création ou à la fin du monde. Un petit oiseau, semblable à celui qui chante la nuit dans tes bois, faisait entendre un ramage plaintif. L'amour amenait alors le sauvage Esquimau sur le rocher où l'attendait sa compagne : ces noces de l'homme aux dernières bornes de la terre n'étaient ni sans pompe ni sans félicité.

« Mais bientôt à une clarté perpétuelle succéda une nuit sans fin. Un soir le soleil ce coucha et ne se leva plus. Une aurore stérile,

qui n'enfanta point l'astre du jour, parut dans le septentrion. Nous marchions à la lueur du météore, dont les flammes mouvantes et livides s'attachaient à la voûte du ciel comme à une surface onctueuse.

« Les neiges descendirent; les daims, les caribous, les oiseaux même, disparurent : on voyait tous ces animaux passer et retourner vers le midi : rien n'était triste comme cette migration qui laissait l'homme seul. Quelques coups de foudre qui se prolongeaient dans des solitudes où aucun être animé ne les pouvait entendre, semblèrent séparer les deux scènes de la vie et de la mort. La mer fixa ses flots; tout mouvement cessa, et au bruit des glaces brisées succéda un silence universel.

« Aussitôt mes hôtes s'occupèrent à bâtir des cabanes de neige : elles se composaient de deux ou trois chambres, qui communiquaient ensemble par des espèces de portes abaissées. Une lampe de pierre, remplie d'huile de baleine, et dont la mèche était faite d'une mousse séchée, servait à la fois à nous réchauffer et à cuire la chair des veaux marins. La voûte de ces grottes sans air fondait en gouttes glacées; on ne pouvait vivre qu'en se pressant les uns contre les autres, et en s'abstenant, pour ainsi dire, de respirer. Mais la faim nous forçait encore de sortir de ces sépulcres de frimas : il fallait aller aux dernières limites de la mer gelée épier les troupeaux de Michabou.

« Mes hôtes avaient alors des joies si sauvages, que j'en étais moi-même épouvanté. Après une longue abstinence, avions-nous dardé un phoque, on le traînait sur la glace : la matrone la plus expérimentée montait sur l'animal palpitant, lui ouvrait la poitrine, lui arrachait le foie, et en buvait l'huile avec avidité. Tous les hommes, tous les enfants se jetaient sur la proie, la déchiraient avec les dents, dévoraient les chairs crues; les chiens, accourus au banquet, en partageaient les restes, et léchaient le visage ensanglanté des enfants. Le guerrier vainqueur du monstre recevait une part de la victime plus grande que celle des autres; et lorsque, gonflé de nourriture, il ne se pouvait plus repaître, sa femme, en signe d'amour, le forçait encore d'avaler d'horribles lambeaux, qu'elle lui enfonçait dans la bouche. Il y avait loin de là, René, à ma visite au palais de tes rois, et au souper chez l'élégante Atouessen.

« Un des chef Esquimaux vint à mourir; on le laissa auprès

de nous dans une des chambres de la hutte, où l'humidité causée par les lampes amena la dissolution du corps. Les ossements humains, ceux des dogues, et les débris des poissons, étaient jetés à la porte de nos cabanes; l'été, fondant le tombeau de glace qui croissait autour de ces dépouilles, les laissait pêle-mêle sur la terre.

« Un jour nous vîmes arriver, sur un traîneau que tiraient six chiens à longs poils, une famille alliée à celle dont j'étais l'esclave. Cette famille retourna bientôt après aux lieux d'où elle était venue; mon maître l'accompagna et m'ordonna de le suivre.

« La tribu d'Esquimaux chez laquelle nous arrivâmes n'habitait point, comme la nôtre, dans des cabanes de neige; elle s'était retirée dans une grotte dont on fermait l'ouverture avec une pierre. Comme on voit, au commencement de la lune voyageuse, des corneilles se réunir en bataillons dans quelque vallée, ou comme des fourmis se retirent sous une racine de chêne, ainsi cette nombreuse tribu d'Esquimaux était réfugiée dans le souterrain.

« Je fis le tour de la salle, pour chercher quelques vieillards qui sont la mémoire des peuples : le Grand Esprit lui-même doit sa science à son éternité. Je remarquai un homme âgé, dont la tête était enveloppée dans la dépouille d'une bête sauvage. Je le saluai en lui disant : « Mon père ! » Ensuite j'ajoutai : « Tu as beaucoup « honoré tes parents, car je vois que le ciel t'a accordé une « longue vie. En faveur de mon respect pour tes aïeux, permets-« moi de m'asseoir sur la natte à tes côtés. Si je savais où une « douce mort a déposé les os de tes pères, je te les aurais apportés « pour te réjouir. »

« Le vieillard souleva son bonnet de peau d'ours, et me regarda quelque temps, en méditant sa réponse. Non, le bruit des ailes de la cigogne qui s'élève d'un bocage de magnolias dans le ciel des Florides est moins délicieux à l'oreille d'une vierge, que ne le furent pour moi les paroles de cet homme, lorsque je retrouvai sur ses lèvres, dans l'antre des affreux Esquimaux, le langage du prêtre divin des bords de la Seine.

« Je suis fils de la France, me dit le vieillard : lorsque nous « enlevâmes aux enfants d'Albion les forts bâtis aux confins du « Labrador, je suivais le brave d'Iberville. Ma tendresse pour « une jeune fille des mers me retint dans ces régions désolées, « où j'ai adopté les mœurs et la vie des aïeux de celle que j'aimais. »

« Tels que dans les puits des savanes d'Atala on voit sortir des canaux souterrains l'habitant des ondes, brillant étranger que l'amour a égaré loin de sa patrie, ainsi, ô Grand Esprit, tu te plais à conduire les hommes par des chemins qui ne sont connus que de ta providence. René, on trouve les guerriers de ton pays chez tous les peuples : les plus civilisés des hommes, ils en deviennent, quand ils le veulent, les plus barbares. Ils ne cherchent point à nous policer, nous autres Sauvages; ils trouvent plus aisé de se faire Sauvages comme nous. La solitude n'a point de chasseurs plus adroits, de combattants plus intrépides; on les a vus supporter les tourments du cadre de feu[1] avec la fortitude des Indiens mêmes, et malheureusement devenir aussi cruels que leur bourreaux. Serait-ce que le dernier degré de la civilisation touche à la nature? Serait-ce que le Français possède une sorte de génie universel qui le rend propre à toutes les vies, à tous les climats? Voilà ce que pourrait seule décider la sagesse du père Aubry, ou du chef de la prière[2] qui corrigea l'orgueil de mon ignorance.

« Je passai la saison des neiges dans la société du vieillard demi-sauvage, à m'instruire de tout ce qui regardait les lois ou plutôt les mœurs des peuples au milieu desquels j'habitais.

« L'hiver finissait; la lune avait regardé trois mois, du haut des airs, les flots fixes et muets qui ne réfléchissaient point son image. Une pâle aurore se glissa dans les régions du midi, et s'évanouit : elle revint, s'agrandit et se colora. Un Esquimau, envoyé à la découverte, nous apprit, un matin, que le soleil allait paraître : nous sortîmes en foule du souterrain pour saluer le père de la vie. L'astre se montra un moment à l'horizon, mais il se replongea soudain dans la nuit, comme un juste qui, élevant sa tête rayonnante du séjour des morts, se recoucherait dans son tombeau à la vue de la désolation de la terre : nous poussâmes un cri de joie et de deuil.

« Le soleil parcourut peu à peu un plus long chemin dans le ciel. Des brouillards couvrirent la terre et la mer. La surface solide des fleuves se détacha des rivages; on entendit pour premier bruit le cri d'un oiseau; ensuite quelques ruisseaux murmurèrent : les vents retrouvèrent la voix. Enfin les nuages amassés dans les

1. Les tourments que l'on fait subir aux prisonniers de guerre.
2. Fénelon.

airs crevèrent de toutes parts. Des cataractes d'une eau troublée se précipitèrent des montagnes; des monceaux de neige tombèrent avec fracas des rocs escarpés : le vieil Océan, réveillé au fond de ses abîmes, rompit ses chaînes, secoua sa tête hérissée de glaçons, et, vomissant les flots renfermés dans sa vaste poitrine, répandit sur ses rivages les marées mugissantes.

« A ce signal, les pêcheurs du Labrador quittèrent leur caverne et se dispersèrent : chaque couple retourna à sa solitude pour bâtir son nouveau nid et chanter ses nouvelles amours. Et moi, me dérobant par la fuite à mon maître, je m'avançai vers les régions du midi et du couchant, dans l'espoir de rencontrer les sources de mon fleuve natal.

« Après avoir traversé d'immenses déserts et vécu quelques années chez des hordes errantes, j'arrivai chez les Sioux, hommes chéris des génies pour leur hospitalité, leur justice, leur piété, et pour la douceur de leurs mœurs.

« Ces peuples habitent des prairies entre les eaux du Missouri et et du Meschacebé, sans chef et sans loi; ils paissent de nombreux troupeaux dans les savanes.

« Aussitôt qu'ils apprirent l'arrivée d'un étranger, ils accoururent, et se disputèrent le bonheur de me recevoir. Nadoué, qui comptait six garçons et un grand nombre de gendres, obtint la préférence; on déclara qu'il la méritait comme le plus juste des Sioux et le plus heureux par sa couche. Je fus introduit dans une tente de peaux de buffle, ouverte de tous côtés, supportée par quatre piquets, et dressée au bord d'un courant d'eau. Les autres tentes, sous lesquelles on apercevait les joyeuses familles, étaient distribuées çà et là dans les plaines.

« Après que les femmes eurent lavé mes pieds, on me servit de la crème de noix et des gâteaux de malomines. Mon hôte ayant fait des libations de lait et d'eau de fontaine au paisible Tébée, génie pastoral de ces peuples, conduisit mes pas à un lit d'herbe, recouvert de la toison d'une chèvre. Accablé de lassitude, je m'endormis au bruit des vœux de la famille hospitalière, aux chants des pasteurs, et aux rayons du soleil couchant, qui, passant horizontalement sous la tente, fermèrent avec leurs baguettes d'or mes paupières appesanties.

« Le lendemain, je me préparai à quitter mes hôtes; mais il me fut impossible de m'arracher à leurs sollicitations. Chaque famille

me voulut donner une fête. Il fallut raconter mon histoire, que l'on ne se lassait point d'entendre et de me faire répéter.

« De toutes les nations que j'ai visitées, celle-ci m'a paru la plus heureuse : ni misérable comme le pêcheur du Labrador, ni cruel comme le chasseur du Canada, ni esclave comme jadis le Natchez, ni corrompu comme l'Européen, le Sioux réunit tout ce qui est désirable chez l'homme sauvage et chez l'homme policé. Ses mœurs sont douces comme les plantes dont il se nourrit; il fuit les hivers, et, s'attachant au printemps, il conduit ses troupeaux de prairie en prairie : ainsi la voyageuse des nuits, la lune, semble garder dans les plaines du ciel les nuages qu'elle mène avec elle; ainsi l'hirondelle suit les fleurs et les beaux jours; ainsi la jeune fille, dans ses gracieuses chimères, laisse errer ses pensées de rivages en rivages et de félicités en félicités.

« Je pressais mon hôte de me permettre de retourner à la cabane de mes aïeux. Un matin, au lever du soleil, je fus étonné de voir tous les pasteurs rassemblés. Nadoué se présente à moi avec deux de ses fils, et me conduit au milieu des anciens : ils étaient assis en cercle à l'ombre d'un petit bocage d'où l'on découvrait toute la plaine. Les jeunes gens se tenaient debout autour de leurs pères.

« Nadoué prit la parole, et me dit : « Chactas, la sagesse de nos « vieillards a examiné ce qu'il y avait de mieux pour la nation des « Sioux. Nous avons vu que le manitou de nos foyers n'allait point « avec nous aux batailles, et qu'il nous livrait à l'ennemi, car nous « ignorons les arts de la guerre. Or, vous avez le cœur droit; « l'expérience des hommes a rempli votre âme d'excellentes « choses : soyez notre chef, défendez-nous; régnez avec la justice. « Nous quitterons pour vous les coutumes des anciens jours ; nous « cesserons de former des familles isolées; nous deviendrons un « peuple : par là vous acquerrez une gloire immortelle.

« Or voici ce que nous ferons : vous choisirez la plus belle des « filles des Sioux. Chaque famille vous offrira quatre génisses de « trois ans, avec un fort taureau, sept chèvres pleines, cinquante « autres donnant déjà une grande abondance de lait, et six chiens « rapides qui pressent également les chevreuils, les cerfs et toutes « les bêtes fauves. Nous joindrons à ces dons quarante toisons de « buffles noirs pour couvrir votre tente. En voyant vos grandes « richesses, nul ne pourra s'empêcher de vous réputer heureux.

« Que les génies vous gardent de rejeter notre prière! Votre père « n'est plus; votre mère dort avec lui. Vous ne serez qu'un étranger « dans votre patrie. Si nous allions vous maudire dans notre « douleur, vous savez que le Grand Esprit accomplit les malédic- « tions prononcées par les hommes simples. Soyez donc touché de « notre peine, et entendez nos paroles. »

« Frappé des flèches invisibles d'un génie, je demeurai muet au milieu de l'assemblée. Rompant enfin le silence, je répondis : « O « Nadoué, que les peuples honorent, je vous dirai la vérité toute « pure. Je prends à témoin les manitous hospitaliers du foyer où « je reçus un asile, que la parole du mensonge n'a jamais souillé « mes lèvres : vous voyez si je suis touché. Sioux des savanes, « jamais l'accueil que j'ai reçu de vous ne sortira de ma mémoire. « Les présents que vous m'offrez ne pourraient être rejetés par « aucun homme qui aurait quelque sens; mais je suis un infortuné « condamné à errer sur la terre. Quel charme la royauté m'offri- « rait-elle? Craignez d'ailleurs de vous donner un maître : un jour « vous vous repentiriez d'avoir abandonné la liberté. Si d'injustes « ennemis vous attaquent, implorez le ciel; il vous sauvera, car vos « mœurs sont saintes.

« O Sioux! puisqu'il est vrai que je vous ai inspiré quelque pitié, « ne retenez plus mes pas; conduisez-moi aux rives du Mescha- « cebé; donnez-moi un canot de cyprès : que je descende à la « terre des sassafras. Je ne suis point un méchant que les génies « ont puni pour ses crimes; vous n'avez point à craindre la colère « du Grand Esprit en favorisant mon retour. Mes songes, mes « veilles, mon repos, sont tout remplis des images d'une patrie que « je pleure sans cesse. Je suis le plus misérable des chevreuils des « bois; ne fermez pas l'oreille à mes plaintes. »

« Les bergers furent attendris : le Grand Esprit les avait faits compatissants. Quand le murmure de la foule eut cessé, Nadoué me dit : « Les hommes sont touchés de vos paroles, et les génies « le sont aussi. Nous vous accordons la pirogue du retour. Mais « contractons d'abord l'alliance : rassemblons des pierres pour en « faire un haut lieu, et mangeons dessus. »

« Or cela fut fait comme il avait été dit : le manitou de Nadoué, celui des Sioux, celui des Natchez, reçurent le sacrifice. L'alliance accomplie, et trouvée parfaitement belle par les pasteurs, je marchai avec eux pendant six jours pour arriver au Meschacebé;

mon cœur tressaillait en approchant. Du plus loin que je découvris le fleuve, je me mis à courir vers lui; je m'y élançai comme un poisson qui, échappé du filet, retombe plein de joie dans les flots. Je m'écriai en portant à ma bouche l'eau sacrée :

« Te voilà donc enfin, ô fleuve qui coules dans le pays de Chac-« tas! fleuve où mes parents me plongèrent en venant au monde! « fleuve où je me jouais dans mon enfance avec mes jeunes com-« pagnons! fleuve qui baignes la cabane de mon père et l'arbre « sous lequel je fus nourri! Oui, je te reconnais! Voilà les osiers « pliants qui croissent dans ton lit aux Natchez, et que j'avais accou-« tumé de tresser en corbeilles; voilà les roseaux dont les nœuds « me servaient de coupe. C'est bien encore le goût et la douceur de « ton onde, et cette couleur qui ressemble à celle du lait de nos « troupeaux. »

« Ainsi je parlais dans mon transport, et les délices de la patrie coulaient déjà dans mon cœur. Les Sioux, doués de simplicité et de justice, se réjouissaient de mon bonheur. J'embrassai Nadoué et ses fils; je souhaitai toutes sortes de dons à mes hôtes, et, entrant dans ma pirogue chargée de présents, je m'abandonnai au cours du Meschacébé. Les Sioux rangés sur la rive me saluaient du geste et de la voix; moi-même je les regardais en faisant des signes d'adieu, et priant les génies d'accorder leur faveur à cette nation innocente. Nous continuâmes de nous donner des marques d'amour jusqu'au détour d'un promontoire qui me déroba la vue des pasteurs; mais j'entendais encore le son de leurs voix affaiblies, que les brises dispersaient sur les eaux, le long des rivages du fleuve.

« Maintenant chaque heure me rapprochait de ce champ paternel dont j'étais absent depuis tant de neiges. J'en étais sorti sans expérience, dans ma dix-septième lune des fleurs; j'allais y rentrer dans ma trente-troisième feuille tombée, et plein de la triste connaissance des hommes. Que d'aventures éprouvées! que de régions parcourues! que de peuples les pas de mes malheurs avaient visités! Ces réflexions roulaient dans mon esprit, et le courant entraînait ma nacelle.

« Je franchis l'embouchure du Missouri. Je vis à l'orient le désert des Casquias et des Tamarouas, qui vivent dans les républiques unies; au confluent de l'Ohio, fils de la montagne Alleghany et du fleuve Monhougohalla, j'aperçus le pays des Chéro-

quois, qui sèment comme l'Européen, et des Wabaches, toujours en guerre avec les Illinois. Plus loin je passai la rivière Blanche, fréquentée des crocodiles, et l'Akensas, qui se joint au Meschacebé par la rive occidentale. Je remarquai à ma gauche la contrée des Chicassas, venus du midi et celle des Yasous, coureurs des montagnes; à ma droite je laissai les Sélonis et les Panimas, qui boivent les eaux du ciel et vivent sous des lataniers. Enfin je découvris la cime des hauts magnolias qui couronnent le village des Natchez. Mes yeux se troublèrent, mon cœur flotta dans mon sein : je tombai sans mouvement au fond de ma pirogue, qui, poussée par la main du fleuve, alla s'échouer sur la rive.

« Bocages de la Mort, qui couvrirez bientôt de votre ombre les cendres du vieux Chactas! chênes antiques, mes contemporains de solitude! vous savez quelles furent mes pensées, quand, revenu de l'atteinte du génie de la patrie, je me trouvai assis au pied d'un arbre, et livré à une foule curieuse qui s'empressait autour de moi. Je regardais le ciel, la terre, le fleuve, les Sauvages, sans pouvoir ni parler, ni déclarer les transports de mon âme. Mais lorsqu'un des inconnus vint à prononcer quelques mots en natchez, alors, soulagé et tout en pleurs, je serre dans mes bras ma terre natale, j'y colle mes lèvres comme un amant à celles d'une amante; puis me relevant :

« Ce sont donc là les Natchez! Manitou de mes malheurs, ne me « trompez-vous point encore? Est-ce la langue de mon pays que « je viens d'entendre? Mon oreille ne m'a-t-elle point déçu? »

« Je touchais les mains, le visage, le vêtement de mes frères. Je dis à la troupe étonnée : « Mes amis, mes chers amis, parlez, « répétez ces mots que je n'ai point oubliés! Parlez, que je retrouve « dans votre bouche les doux accents de la patrie! O langage chéri « des génies, langage dans lequel j'appris à prononcer le nom de « mon père, et que j'entendais lorsque je reposais encore dans le « sein maternel! »

« Les Natchez ne pouvaient revenir de leur surprise : au désordre de mes sens, ils se persuadèrent que j'étais un homme possédé d'Athaënsic, pour quelque crime commis dans un pays lointain; ils songeaient déjà à m'écarter, comme un sacrilège, du bois du temple et des bocages de la Mort.

« La foule grossissait. Tout à coup un cri s'élève; je pousse moi-même un cri en reconnaissant les chefs compagnons de mon escla-

vage dans ta patrie, et, en m'élançant dans leurs bras, nous mêlons nos pleurs d'amitié et de joie... « Chactas! Chactas! » C'est tout ce qu'ils peuvent dire dans leur attendrissement. Mille voix répètent : « Chactas! Chactas! Génies immortels, est-ce là le fils « d'Outalissi, ce Chactas que nous n'avons point connu, et qu'on « disait enseveli au sein des flots? »

« Telles étaient les acclamations. On entendait un bruit confus, semblable aux échos des vagues dans les rochers. Mes amis m'apprirent qu'arrivés à Québec sur le vaisseau, après mon naufrage, ils retournèrent d'abord chez les Iroquois, d'où ils vinrent, après trois ans, conter mes malheurs à mes parents et à mon pays. Leur récit achevé, ils me conduisirent au temple du Soleil, où je suspendis mes vêtements en offrande. De là, après m'être purifié et avant d'avoir pris aucune nourriture, je me rendis au bocage de la Mort, pour saluer les cendres de mes aïeux. Les vieillards m'y vinrent trouver, car la nouvelle de mon retour avait déjà volé de cabane en cabane. Plusieurs d'entre eux me reconnurent à ma ressemblance avec mon père. L'un disait : « Voilà les cheveux « d'Outalissi. » Un autre : « C'est son regard et sa voix. » Un troisième : « C'est sa démarche; mais il diffère de son aïeul par sa taille, qui est plus élevée. »

« Les hommes de mon âge accouraient aussi, et, à l'aide de circonstances reproduites à ma mémoire, ils me rappelaient les jours de notre jeunesse : alors je retrouvais sur leurs visages des traits qui ne m'étaient point inconnus. Les matrones et les jeunes femmes ne pouvaient rassasier leur curiosité : elles m'apportaient toutes sortes de présents.

« La sœur de ma mère existait encore, mais elle était mourante : mes amis me conduisirent auprès d'elle. Lorsqu'elle entendit prononcer mon nom, elle fit un effort pour me regarder; elle me reconnut, me tendit la main, leva les yeux au ciel avec un sourire, et accomplit sa destinée. Je me retirai l'âme en proie aux plus tristes pressentiments, en voyant mon retour marqué par la mort du dernier parent que j'eusse au monde.

« Mes compagnons d'esclavage me menèrent à leur hutte d'écorce; j'y passai la nuit avec eux. Nous y racontâmes sur la peau d'ours beaucoup de choses tirées du fond du cœur, de ces choses que l'on dit à un ami échappé d'un grand danger.

« Le lendemain, après avoir salué la lumière, les arbres, les

rochers, le fleuve et toute la patrie, je désirai rentrer dans la cabane de mon père. Je la trouvai telle que l'avaient mise la solitude et les années : un magnolia s'élevait au milieu, et ses branches passaient à travers le toit; les murs crevassés étaient recouverts de mousse, et un lierre embrassait le contour de la porte de ses mains noires et chevelues.

« Je m'assis au pied du magnolia, et je m'entretins avec la foule de mes souvenirs. « Peut-être, me disais-je, selon ma religion du « désert, est-ce ma mère elle-même qui est revenue dans sa « cabane, sous la forme de ce bel arbre! » Ensuite je caressais le tronc de ce suppliant réfugié au foyer de mes ancêtres, et qui s'en était fait le génie domestique pendant l'ingrate absence des amis de ma famille. J'aimais à retrouver pour successeur sous mon toit héréditaire, non les fils indifférents des hommes, mais une paisible génération d'arbres et de fleurs : la conformité des destinées, qui semblait exister entre moi et le magnolia demeuré seul debout parmi ces ruines, m'attendrissait. N'était-ce pas aussi une rose de magnolia que j'avais donnée à la fille de Lopez, et qu'elle emporta dans la tombe?

« Plein de ces pensées qui font le charme intérieur de l'âme, je songeais à rétablir ma hutte, à consacrer le magnolia à la mémoire d'Atala, lorsque j'entendis quelque bruit. Un sachem, aussi vieux que la terre, se présente sous les lierres de la porte : une barbe épaisse ombrageait son menton, sa poitrine était hérissée d'un long poil semblable aux herbes qui croissent dans le lit des fleuves; il s'appuyait sur un roseau; une ceinture de joncs pressait ses reins, une couronne de fleurs de marais ornait sa tête, un manteau de loutre et de castor flottait suspendu à ses épaules; il paraissait sortir du fleuve, car l'eau ruisselait de ses vêtements, de sa barbe et de ses cheveux.

« Je n'ai jamais su si ce vieillard était en effet quelque antique sachem, quelque prêtre instruit de l'avenir et habitant une île du Meschacebé, ou si ce n'était pas l'ancêtre des fleuves, le Meschacebé lui-même. « Chactas », me dit-il d'un son de voix semblable au bruit de la chute d'une onde, « cesse de méditer le rétablissement « de cette cabane. En disputeras-tu la possession contre un génie, « ô le plus imprudent des hommes? Crois-tu donc être arrivé à la « fin de tes travaux, et qu'il ne te reste plus qu'à t'asseoir sur la « natte de tes pères? Un jour viendra que le sang des Natchez... »

« Il s'interrompt, agite le roseau qu'il tenait à la main, me lance des regards prophétiques, tandis que, baissant et relevant la tête, sa barbe limoneuse frappe sa poitrine. Je me prosterne aux pieds du vieillard; mais lui, s'élançant dans le fleuve, disparaît au milieu des vagues bouillonnantes.

« Je n'osai violer les ordres de cet homme ou de ce génie, et j'allai bâtir ma nouvelle demeure sur la colline où tu la vois aujourd'hui. Adario revint du pays des Iroquois; je travaillai avec lui et le vieux Soleil à l'amélioration des lois de la patrie. Pour un peu de bien que j'ai fait, on m'a rendu beaucoup d'amour.

« J'avance à grands pas vers le terme de ma carrière : je prie le ciel de détourner les orages dont il a menacé les Natchez, ou de me recevoir en sacrifice. A cette fin je tâche de sanctifier mes jours, pour que la pureté de la victime soit agréable aux génies : c'est la seule précaution que j'aie prise contre l'avenir. Je n'ai point interrogé les jongleurs : nous devons remplir les devoirs que nous enseigne la vertu, sans rechercher curieusement les secrets de la Providence. Il est une sorte de sagesse inquiète et de prudence coupable que le ciel punit. Telle est, ô mon fils, la trop longue histoire du vieux Chactas. »

LIVRE NEUVIÈME

Le récit de Chactas avait conduit les Natchez jusqu'aux vallées fréquentées par les castors, dans le pays des Illinois. Ces paisibles et merveilleux animaux furent attaqués et détruits dans leurs retraites. Après des holocaustes offerts à Michabou, génie des eaux, les Indiens, au jour marqué par le jongleur, commencèrent à dépouiller, tous ensemble, leurs victimes. A peine le fer avait-il entr'ouvert les peaux moelleuses, qu'un cri s'élève : « Une femelle de castor! » Les guerriers les plus fermes laissent échapper leur proie; Chactas lui-même paraît troublé.

Trois causes de guerre existent entre les Sauvages : l'invasion des terres, l'enlèvement d'une famille, la destruction des femelles de castor. Ignorant du droit public des Indiens, et n'ayant point encore l'expérience des chasseurs, René avait tué des femelles de castor. On délibère en tumulte : Ondouré veut qu'on abandonne le coupable aux Illinois, pour éviter une guerre sanglante. Le frère d'Amélie est le premier à se présenter en expiation. « Je traîne « partout mes infortunes, dit-il à Chactas; délivrez-vous d'un « homme qui pèse sur la terre. »

Outougamiz soutint que le guerrier blanc dont il portait le manitou d'or, gage de l'amitié jurée, n'avait péché que par ignorance : « Ceux qui ont une si grande terreur des Illinois, s'écria-« t-il, peuvent les aller supplier de leur accorder la paix. Quant à « moi, je sais un moyen plus sûr de l'obtenir, c'est la victoire. « L'homme blanc est mon ami; quiconque est son ennemi est le « mien. » En prononçant ces paroles, le jeune Sauvage laissait tomber sur Ondouré des regards terribles.

Outougamiz était renommé chez les Natchez pour sa candeur

autant que pour son courage : ils l'avaient surnommé Outougamiz le Simple. Jamais il ne prenait la parole dans un conseil, et ses vertus ne se manifestaient que par des actions. Les chasseurs furent étonnés de la hardiesse avec laquelle il s'exprima, et de la soudaine éloquence que l'amitié avait placée sur ses lèvres : ainsi la fleur de l'hémérocale, qui referme son calice pendant la nuit, ne répand ses parfums qu'aux premiers rayons de la lumière. La jeunesse, généreuse et guerrière, applaudit aux sentiments d'Outougamiz. René lui-même avait pris sur ses compagnons sauvages l'empire qu'il exerçait involontairement sur les esprits : l'avis d'Ondouré fut rejeté; on conjura les mânes des femelles des castors; Chactas recommanda le secret; mais le rival du frère d'Amélie s'était déjà promis de rompre le silence.

Cependant on crut devoir abréger le temps des chasses : le retour précipité des guerriers étonna les Natchez. Bientôt on murmura tout bas la cause secrète de ce retour. Repoussé de plus en plus de Céluta, Ondouré se rapprocha de son ancienne amante, et chercha dans l'ambition des consolations et des vengeances à l'amour.

Durant l'absence des chasseurs, les habitants de la colonie s'étaient répandus dans les villages indiens : des aventuriers sans mœurs, des soldats dans l'ivresse, avaient insulté les femmes. Fébriano, digne ami d'Ondouré, avait tourmenté Céluta, et d'Artaguette l'avait protégée. Au retour d'Outougamiz, l'orpheline raconta à son frère les persécutions par elle éprouvées; Outougamiz les redit à René, qui, déjà défendu dans le conseil par le généreux capitaine, l'alla remercier au fort Rosalie. Un attachement, fondé sur l'estime, commença entre ces deux nobles Français. Trop touché de la beauté de Céluta, d'Artaguette cédait au penchant qui l'entraînait vers l'homme aimé de la vertueuse Indienne. Ainsi se formaient de toutes parts des liens que le ciel voulait briser, et des haines que le temps devait accroître. Un événement développa tout à coup ces germes de malheurs.

Une nuit, Chactas, au milieu de sa famille, veillait sur sa natte : la flamme du foyer éclairait l'intérieur de la cabane. Une hache teinte de sang tombe aux pieds du vieillard : sur le manche de cette hache étaient gravés l'image de deux femelles de castors, et le symbole de la nation des Illinois. Dans les cabanes des différents sachems, de pareilles armes furent jetées; et les hérauts illinois

qui étaient ainsi venus déclarer la guerre, avaient disparu dans les ténèbres.

Ondouré, dans l'espoir de perdre celui qui lui enlevait le cœur de Céluta, avait fait avertir secrètement les Illinois de l'accident de la chasse. Peu importait à ce chef de plonger son pays dans un abîme de maux, s'il pouvait à la fois rendre son rival odieux à la nation, et atteindre peut-être par la chance des armes à la puissance absolue. Il avait prévu que le vieux Soleil serait obligé de marcher à l'ennemi : au défaut de la flèche des Illinois, Ondouré ne pourrait-il pas employer la sienne pour se débarrasser d'un chef importun? Akansie, mère du jeune Soleil, disposerait alors du pouvoir souverain, et par elle l'homme qu'elle adorait parviendrait facilement à la dignité d'édile, dignité qui le rendrait tuteur du nouveau prince. Enfin Ondouré, qui détestait les Français, mais qui les servait pour se faire appuyer d'eux, ne trouverait-il pas quelque moyen de les chasser de la Louisiane, lorsqu'il serait revêtu de l'autorité suprême? Maître alors de la fortune, il immolerait le frère d'Amélie, et soumettrait Céluta à son amour.

Tels étaient les desseins qu'Ondouré roulait vaguement dans son âme. Il connaissait Akansie; il savait qu'elle se prêterait à tous ses forfaits, s'il la persuadait de son repentir, si elle se pouvait croire aimée. Il affecte donc pour cette femme une ardeur qu'il ne ressent pas; il promet de sacrifier Céluta, exigeant à son tour d'Akansie qu'elle serve une ambition dont elle recueillera les fruits. La crédule amante consent à des crimes pour une caresse.

La passion de Céluta s'augmentait en silence. René était devenu l'ami d'Outougamiz. Ne serait-il pas possible à Céluta d'obtenir la main de René? Les murmures que l'on commençait à élever de toutes parts contre le guerrier blanc ne faisaient qu'attacher davantage l'Indienne à ce guerrier : l'amour se plaît au dévouement et aux sacrifices. Les prêtres ne cessaient de répéter que des signes s'étaient montrés dans les airs, la nuit de la convocation du conseil; que le serpent sacré avait disparu le jour d'une adoption funeste; que les femelles de castors avaient été tuées; que le salut de la nation se trouvait exposé par la présence d'un étranger sacrilège : il fallait des expiations. Redits autour d'elle, ces propos troublaient Céluta : l'injustice de l'accusation la révoltait, et le sentiment de cette injustice fortifiait son amour, désormais irrésistible.

Mais René ne partageait point ce penchant; il n'avait point changé de nature; il accomplissait son sort dans toute sa rigueur. Déjà la distraction qu'un long voyage et des objets nouveaux avaient produite dans son âme, commençait à perdre sa puissance : les tristesses du frère d'Amélie revenaient, et le souvenir de ses chagrins, au lieu de s'affaiblir par le temps, semblait s'accroître. Les déserts n'avaient pas plus satisfait René que le monde, et, dans l'insatiabilité de ses vagues désirs, il avait déjà tari la solitude, comme il avait épuisé la société. Personnage immobile au milieu de tant de personnages en mouvement, centre de mille passions qu'il ne partageait point, objet de toutes les pensées par des raisons diverses, le frère d'Amélie devenait la cause invisible de tout : aimer et souffrir était la double fatalité qu'il imposait à quiconque s'approchait de sa personne. Jeté dans le monde comme un grand malheur, sa pernicieuse influence s'étendait aux êtres environnants : c'est ainsi qu'il y a de beaux arbres sous lesquels on ne peut s'asseoir ou respirer sans mourir.

Toutefois René ne se voyait pas sans une douleur amère, tout innocent qu'il était, la cause de la guerre entre les Illinois et les Natchez. « Quoi! se disait-il, pour prix de l'hospitalité que j'ai reçue, je livre à la désolation les cabanes de mes hôtes? Qu'avais-je besoin d'apporter à ces Sauvages le trouble et les misères de ma vie? Je répondrai à chaque famille du sang qui sera versé. Ah! qu'on accepte plutôt en réparation le sacrifice de mes jours! »

Ce sacrifice n'était plus possible que sur le champ de bataille : la guerre était déclarée, et il ne restait aux Natchez qu'à la soutenir avec courage. Le Soleil prit le commandement de la tribu de l'Aigle, avec laquelle il fut résolu qu'il envahirait les terres des Illinois. Adario demeura aux Natchez avec la tribu de la Tortue et du Serpent, pour défendre la patrie. Outougamiz fut nommé chef des jeunes guerriers qui devaient garder les cabanes. René, adopté dans la tribu de l'Aigle, devait être de l'expédition commandée par le vieux Soleil.

Le jour du départ étant fixé, Outougamiz dit au frère d'Amélie : « Tu me quittes; les sachems m'obligent à demeurer ici; tu vas « marcher au combat sans ton compagnon d'armes : c'est bien « mal à moi de te laisser seul ainsi. Si tu meurs, comment « ferai-je pour t'aller rejoindre? Souviens-toi de nos manitous dans » la bataille. Voici la chaîne d'or de notre amitié, qui m'avertira

« de tout ce que tu feras. J'aurais voulu au moins que tu eusses « été mon frère avant de me quitter. Ma sœur t'aime; tout le monde « le dit; il n'y a que toi qui l'ignores. Tu ne lui parles jamais « d'amour. Comment! ne la trouves-tu pas belle? Ton âme est-elle « engagée ailleurs? Je suis Outougamiz, qu'on appelle le Simple, « parce que je n'ai point d'esprit; mais je serai toujours heureux « de t'aimer, soit que je devienne malheureux ou heureux par « toi. » Ainsi parla le Sauvage : René le pressa sur son sein, et des pleurs d'attendrissement mouillèrent ses yeux.

Bientôt la tribu se mit en marche, ayant le Soleil à sa tête. Toutes les familles étaient accourues sur son passage : les femmes et les enfants pleuraient. Céluta pouvait à peine contenir les mouvements de sa douleur, et suivait des regards le frère d'Amélie. Chactas bénit en passant son fils adoptif, et regretta de ne le pouvoir suivre. La petite Mila, à moitié confuse, cria à René : « Ne va pas mourir! » et rentra, toute rougissante, dans la foule. Le capitaine d'Artaguette salua le frère d'Amélie lorsqu'il passa devant lui, en l'invitant à se souvenir de la gloire de la France. Ondouré fermait la marche : il devait commander la tribu, dans le cas où le vieux Soleil succomberait aux fatigues de la marche, ou sous les coups de l'ennemi.

A peine la tribu de l'Aigle s'était éloignée des Natchez, que des inquiétudes se répandirent parmi les habitants du fort Rosalie. Les colons découvrirent les traces d'un complot parmi les noirs, et l'on disait qu'il avait des ramifications chez les Sauvages. En effet, Ondouré entretenait depuis longtemps des intelligences avec les esclaves des blancs : il avait fait entendre à leur oreille le doux nom de liberté, pour se servir d'eux, si jamais ils pouvaient devenir utiles à son ambition. Un jeune nègre, nommé Imley, chef de cette association mystérieuse, cultivait une concession voisine de la cabane de Céluta et d'Outougamiz.

Ces récits sont portés à Fébriano. Le renégat, que la soif de l'or dévore, voit, dans les circonstances où se trouvent les Natchez, une possibilité de destruction dont profiteraient à la fois son avarice et sa lubricité. Fébriano recevait des présents d'Ondouré, et l'instruisait de tout ce qui se passait au conseil des Français; mais, dans l'absence de ce chef, n'ayant plus de guide, il crut trouver l'occasion de s'enrichir de la dépouille des Sauvages.

Comme un dogue que son gardien réveille, Fébriano se lève aux

dénonciations de ses agents secrets : il se prépare aux desseins qu'il médite par l'accomplissement des rites de son culte abominable.

Enfermé dans sa demeure, il commence, demi-nu, une danse magique représentant le cours des astres. Il fait ensuite sa prière, le visage tourné vers le temple de l'Arabie, et il lave son corps dans des eaux immondes. Ces cérémonies achevées, le moine mahométan redevient guerrier chrétien : il enveloppe ses jambes grêles du drap funèbre des combats; il endosse l'habit blanc des soldats de la France. Une touffe de franges d'or, semblable à celle qui pendait au bouclier de Pallas, embrasse, comme une main, l'épaule gauche de Fébriano : il place sur sa poitrine un croissant d'où jaillissent des éclairs; il suspend à son baudrier une épée à la poignée d'argent, à la lame azurée, qui enfonce une triple blessure dans le flanc de l'ennemi : abaissant sur ses sourcils le chapeau de Mars, le renégat sort, et va trouver Chépar.

Pareil à la tunique dévorante qui, sur le mont Œta, fit périr Hercule, l'habit du grenadier français se colle aux os du fils des Maures, et fait couler dans ses veines les poisons enflammés de Bellone. Le commandant n'a pas plutôt aperçu Fébriano, qu'il se sent lui-même possédé de la fureur guerrière, comme si le démon des combats secouait, par sa crinière de couleuvres, la tête d'une des trois Gorgones.

« Illustre chef, s'écrie Fébriano, c'est avec raison qu'on vous « donne les louanges de prudence et de courage; vous savez saisir « l'occasion, et tandis que les plus braves d'entre nos ennemis « sont partis pour une guerre lointaine, vous jugez qu'il est à « propos de se saisir des terres des rebelles. Les trêves sont au « moment d'expirer, et vous ne prétendez pas qu'on les renouvelle. « Vous savez de quels dangers la colonie est menacée : on soulève « les esclaves : c'est un misérable nègre, voisin de l'habitation « du conspirateur Adario, et de la demeure du Français adopté par « Chactas, c'est Imley que l'on désigne comme le chef de ce com- « plot. J'apprends avec joie que vous avez donné des ordres, que « tout est en mouvement dans le camp, et que si les factieux « refusent les concessions demandées, les cadavres des ennemis « du roi deviendront la proie des vautours. »

Par ce discours plein de ruse, Fébriano évite de blesser l'orgueil

de Chépar, toujours prêt à se révolter contre un conseil direct. Charmé de voir attribuer à sa prudence des choses auxquelles il n'avait pas songé, le commandant répond à Fébriano : « Vous « m'avez toujours paru doué de pénétration. Oui, je connaissais « depuis longtemps les machinations des traîtres. Les dernières « instructions de la Nouvelle-Orléans me laissent libre : je pense « qu'il est temps d'en finir. Allez déclarer aux Sauvages qu'ils « aient à céder les terres, ou qu'ils se disposent à me recevoir avec « les troupes de mon maître. »

Fébriano, dérobant au commandant un sourire ironique, se hâte d'aller porter aux Natchez la décision de Chépar. Le père Souël, retiré à la mission des Yazous, n'était plus au fort Rosalie pour plaider la cause de la justice, et d'Artaguette reçut l'ordre de se préparer aux combats, et non aux discours.

Le conseil des sachems se rassemble : on écoute les paroles et les menaces du messager français.

« Ainsi, lui répond Chactas, vous profitez de l'absence de nos « guerriers pour refuser le renouvellement des traités : cela est-il « digne du courage de la noble nation dont vous vous dites l'inter- « prète? Qu'il soit fait selon la volonté du Grand Esprit! Nous « désirions vivre en paix, mais nous saurons nous immoler à la « patrie. »

Dernier essai de la modération et de la prudence! Chactas veut aller lui-même présenter encore le calumet au fort Rosalie : les sachems comptaient sur l'autorité de ses années; ils y comptaient vainement. Les habitants de la colonie poussaient le commandant à la violence; Fébriano l'obsédait par le récit de divers complots : dans un camp on désire la guerre, et le soldat est plus sensible à la gloire qu'à la justice. Tout précipitait donc les partis vers une première action. Non seulement Chépar refusa la paix, mais, à l'instigation de Fébriano, il retint Chactas au fort Rosalie. « Plus « ce vieillard est renommé, dit le commandant, plus il est utile de « priver les rebelles de leur meilleur guide. J'estime Chactas, à « qui le grand roi offrit autrefois un rang dans notre armée : on « ne lui fera aucun mal; il sera traité ici avec toutes sortes « d'égards; mais il n'ira pas donner à des factieux le moyen « d'échapper au châtiment.

« — Français, dit Chactas, vous étiez destinés à violer deux fois « dans ma personne le droit des nations. Quand je fus arrêté au

« Canada, on pouvait au moins dire que ma main maniait la « hache; mais que craignez-vous aujourd'hui d'un vieillard « aveugle? — Ce ne sont pas tes coups que nous craignons, « s'écrièrent à la fois les colons, mais tes conseils. »

Chépar avait espéré que la captivité de leur premier sachem, répandant la consternation parmi les Natchez, les amènerait à se soumettre au partage des terres : il en fut autrement. La rage s'empare de tous les cœurs; on s'assemble en tumulte, on délibère à la hâte. L'enfer, qui voit ses desseins près d'être renversés, songe à sauver le culte du Soleil de l'attaque imprévue des Français. Satan appelle à lui les esprits de ténèbres : il leur ordonne de soutenir les Natchez par tous les moyens dont il a plu à Dieu de laisser la puissance au génie du mal. Afin de donner aux Indiens le temps de se préparer, le prince des démons déchaîne un ouragan dans les airs, soulève le Meschacebé, et rend pendant quelques jours les chemins impraticables. Profitant de cette trêve de la tempête, les Natchez envoient des messagers aux nations voisines; la jeunesse s'empresse d'accourir.

Chépar n'attendait que la fin de l'orage pour marcher au grand village des Natchez. La sixième aurore ramena la sérénité, et vit les soldats français porter en avant leurs drapeaux; mais l'inondation de la plaine contraignit l'armée à faire un long détour.

Aussitôt que la Renommée eut annoncé aux Natchez la nouvelle de l'approche de l'ennemi, l'air retentit de gémissements : les femmes fuient, emportant leurs enfants sur leurs épaules, et laissant les manitous suspendus aux portes des cabanes abandonnées. On voit s'agiter les guerriers qui n'ont eu le temps de se préparer au combat ni par les jeûnes, ni par les potions sacrées, ni par l'étude des songes. Le cri de guerre, la chanson de mort, le son de la danse d'Areskoui, se mêlent de toutes parts. Le bataillon des Amis, la troupe des jeunes gens se dispose à descendre à la contrée des âmes : Outougamiz est à la tête de ce bataillon sacré. Outougamiz seul est triste : il n'a point son compagnon, le guerrier blanc, à ses côtés.

Céluta vient trouver son frère; elle le serre dans ses bras, elle le prie de ménager ses jours. « Songe, lui dit-elle, ô mon aigle pro- « tecteur, que je suis née avec toi dans le nid de notre mère. Le « cygne que tu as choisi pour ami a volé aux rivières lointaines; « Chactas est prisonnier; Adario va peut-être recevoir la mort;

« d'Artaguette est dans les rangs de l'ennemi : que me restera-t-il, « si je te perds? »

« — Fille de Tabamica, répond Outougamiz, souviens-toi du « repas funèbre. Si l'homme blanc était ici, le soin lui en appar- « tiendrait; mais voilà son manitou d'or sur mon cœur; il me pré- « servera de tout péril, car il m'a parlé ce matin, et m'a dit « des choses secrètes. Rassure-toi donc : invoquons l'Amitié, et les « génies qui punissent les oppresseurs. Ne crois pas que les « Français soient les plus nombreux; en combattant pour les os de « nos pères, nos pères combattront pour nous. Ne les vois-tu pas, « ces aïeux, qui sortent des bocages funèbres? « Courage! nous « crient-ils, courage! Ne souffrez pas que l'étranger viole nos « cendres; nous accourons à votre secours avec les puissances de « la nuit et de la tombe! » Crois-tu, Céluta, que les ennemis « puissent résister à cette pâle milice? Entends-tu la Mort, qui « marche à la tête des squelettes, armée d'une massue de fer? « O Mort, nous ne redoutons point ta présence : tu n'es pour nos « cœurs innocents qu'un génie paisible. »

Ainsi parle Outougamiz dans l'exaltation de son âme. Céluta est entraînée dans les bois par Mila et les matrones.

Toute la force des Natchez est dans la troupe de jeunes hommes que les sachems ont placée autour des bocages de la Mort. Les sachems eux-mêmes forment entre eux un bataillon qui s'assemble dans le bois, à l'entrée du temple du Soleil : la nation, ainsi divisée, s'était mise sous la protection des tombeaux et des autels. Une admiration profonde saisissait le cœur à l'aspect des vieillards armés : on voyait se mouvoir, dans l'obscurité du bois, leurs têtes chauves ou blanchies, comme les ondes argentées d'un fleuve, sous la voûte des chênes. Adario, qui commande les sachems, et qui s'élève au-dessus d'eux de toute la hauteur de front, ressemble à l'antique étendard de cette troupe paternelle. Non loin, sur un bûcher, le grand prêtre fait des sacrifices, consulte les esprits, et ne promet que des malheurs. Ainsi, aux approches des tempêtes de l'hiver, quand la brise du soir apporte l'odeur des feuilles séchées, la corneille, perchée sur un arbre dépouillé, prononce des paroles sinistres.

Bientôt, aux yeux éblouis des Natchez, sort du fond d'une vallée la pompe des troupes françaises, semblable au feu annuel dont les Sauvages consument les herbages et qui s'étend comme un lac de

'eu. Indiens, à ce spectacle vous sentîtes une sorte d'étonnement 'urieux; la patrie, enchantant vos âmes, les défendait de la terreur, nais non de la surprise. Vous contempliez les ondulations régu-ières, les mouvements mesurés, la superbe ordonnance de ces soldats. Au-dessus des flots de l'armée se hérissaient les baïon-nettes, telles que ces lances du roseau, qui tremblent dans le cou-rant d'un fleuve.

Un vieillard se présente seul devant les guerriers de la France. D'une main il tient le calumet de paix, de l'autre il lève une hache dégouttante de sang : il chante et danse à la fois, et ses chants et ses pas sont mêlés de mouvements tumultueux et paisibles. Tour à tour il invoque la fureur des jeux d'Areskoui et l'ardeur des luttes de l'amour, la terreur de la bataille des héros et le charme du combat des grâces et de la lyre. Tantôt il tourne sur lui-même en poussant des cris et lançant le tomahawk; tantôt il imite le ton d'un augure qui préside à la fête des moissons. Le visage de ce vieillard est rigide; son regard, impérieux; son front, d'airain : tout son air décèle le père de la patrie et l'enthousiaste de la liberté. On mène l'envoyé des Natchez à Chépar.

Debout au milieu d'une foule de capitaines, sans s'incliner, sans fléchir le genou, il parle ainsi au commandant des Français :

« Mon nom est Adario : de père en fils, tous mes ancêtres sont « morts pour la défense de leur terre natale. Je te viens, de la part « des sachems, redemander Chactas et te proposer une dernière « fois la paix. Si j'avais été le chef de ma nation, tu ne m'eusses « vu que la hache à la main. Que veux-tu? Quels sont tes desseins? « Que t'avons-nous fait?

« Prétends-tu nous massacrer dans les cabanes où nous avons « donné l'hospitalité à tes pères, lorsque, faibles et étrangers, ils « n'avaient ni huttes pour se garantir des frimas, ni maïs pour « apaiser leur faim?

« Si tu persistes à nous opprimer, sache qu'avant que nous te « cédions les tombeaux de nos ancêtres, le soleil se lèvera où il se « couche, les chênes porteront les fruits du noyer, et le vautour « nourrira les petits de la colombe.

« Tu as violé la foi publique en arrêtant Chactas. Je n'ai pour-« tant pas craint de me présenter devant toi : ou ton cœur sera « rappelé à des sentiments d'équité, ou tu commettras une nou-« velle injustice : dans le premier cas, nous aurons la paix; dans

« le second, tu combleras la mesure. Le Grand Esprit se chargera « de notre vengeance.

« Choisis : voilà le calumet de paix, fume; voici la hache de « sang, frappe. »

Tel qu'un fer présenté à la forge se pénètre d'une pourpre brûlante, ainsi le visage de Chépar s'allume des feux de la colère au discours du Sauvage. L'indomptable vieillard levait sa tête au-dessus de l'assemblée émue, comme un chêne américain qui, laissé debout sur son sol natal, domine de sa tige inflexible les moissons de l'Europe flottantes à ses pieds. Alors Chépar :

« Rebelle, ce pays appartient au roi mon maître; si tu oses « t'opposer au partage des terres que j'ai distribuées aux habi- « tants de la colonie, je ferai de ta nation un exemple épouvan- « table. Retire-toi, de peur que je ne te fasse éprouver le châti- « ment épargné à Chactas.

« — Et moi, s'écrie Adario brisant le calumet de paix, je te « déclare, au nom des Natchez, guerre éternelle; je te dévoue toi « et les tiens à l'implacable Athaënsic. Viens faire un pain digne « de tes soldats avec le sang de nos vieillards, le lait de nos jeunes « épouses, et les cendres de nos pères! Puissent mes membres, « quand ton fer les aura séparés de mon corps, se ranimer pour la « vengeance, mes pieds marcher seuls contre toi, ma main coupée « lancer la hache, ma poitrine éteinte pousser le cri de guerre, et « jusqu'à mes cheveux, réseau funeste, tendre autour de ton « armée les inévitables filets de la mort! Génies qui m'écoutez, « que les os des oppresseurs soient réduits en poudre, comme les « débris du calumet écrasés sous mes pieds! que jamais l'arbre de « la paix n'étende ses rameaux sur les Natchez et sur les Français, « tant qu'il existera un seul guerrier des deux nations, tant que les « mères continueront d'être fécondes chez ces peuples! »

Il dit : les démons exaucent sa prière; ils sortent de l'abîme, et remplissent les cœurs d'une rage infernale. Le jour se voile, le tonnerre gronde, les mânes hurlent dans les forêts, et les femmes indiennes entendent leur fruit se plaindre dans leur sein. Adario jette la hache au milieu des guerriers : la terre s'entr'ouvre et la dévore; on l'entend tomber dans les noires profondeurs. Les capitaines français ne se peuvent empêcher d'admirer le courage du vieillard, qui, retourné au milieu des siens, leur adresse ce discours :

« Natchez, aux armes! Assez longtemps nous sommes restés « assis sur la natte! Jeunesse, que l'huile coule sur vos cheveux, « que vos visages se peignent, que vos carquois se remplissent, « que vos chants ébranlent les forêts. Désennuyons nos morts!

« Il vit infâme celui qui fuit : les femmes lui présentent la « pagne qui voile la pudeur; il siège au conseil parmi les matrones. « Mais celui qui meurt pour son pays, oh! comme il est honoré! « Ses os sont recueillis dans des peaux de castor, et déposés au tom- « beau des aïeux; son souvenir se mêle à celui de la religion pro- « tégée, de la liberté défendue, des moissons recueillies. Les « vierges disent à l'époux de leur choix, sur la montagne : « Assure-moi que tu seras semblable à ce héros. Son nom devient « la garantie de la publique félicité, le signal des joies secrètes « des familles.

« Sois-nous favorable, Areskoui! ton casse-tête est armé de « dents de crocodile; le couteau d'escalpe est à ta ceinture : ton « haleine exhale, comme celle des loups, l'odeur du carnage; tu « bois le bouillon de la chair des morts dans le crâne du guerrier. « Donne à nos jeunes fils une envie irrésistible de mourir pour la « patrie : qu'ils sentent une grande joie lorsque le fer de l'ennemi « leur percera le cœur! »

Ainsi parle ou plutôt ainsi chante Adario, et les Sauvages lui répondent par des hurlements. Chacun prend son rang, et attend l'ordre de la marche. Le grand prêtre saisit une torche, et se place à quelques pas en avant. Sa tunique, tachée du sang des victimes, claque dans l'air; des serpents, qu'il a le pouvoir de charmer, sortent en sifflant de sa poitrine, et s'entrelacent autour du simulacre de l'oiseau de la nuit qui surmonte sa chevelure : telle les poètes ont peint la Discorde, entre les bataillons des Grecs et des Troyens. Le jongleur entonne la chanson de la guerre, que répète le bataillon des Amis : ainsi, sur les ondes de l'Eurotas, les cygnes d'Apollon chantaient leur dernier hymne, en se préparant à rejoindre les dieux.

Alors le prince des ténèbres appelle le Temps, et lui dit : « Puis- « sance dévorante que j'ai enfantée, toi qui te nourris de siècles, « de tombeaux et de ruines, rival de l'Éternité assise au ciel et « dans l'enfer, ô Temps, mon fils, si je t'ai préparé aujourd'hui « une ample pâture, seconde les efforts de ton père. Tu vois la « faiblesse de nos enfants; leur petite troupe est exposée à une

« destruction qui renverserait nos projets : vole sur les deux « flancs de l'armée indienne, coupe les bois antiques, pour en « faire un rempart aux Natchez ; rends inutile la supériorité du « nombre chez les adorateurs de notre implacable ennemi. »

Le Temps obéit; il s'abat dans la forêt, avec le bruit d'un aigle qui engage ses ailes dans les branches des arbres : les deux armées ouïrent sa chute, et tournèrent les yeux de ce côté. Aussitôt on entend retentir, dans la profondeur du désert, les coups de la hache de ce bûcheron qui sape également les monuments de la nature et ceux des hommes. Le père et le destructeur des siècles renverse les pins, les chênes, les cyprès, qui expirent avec de sourds mugissements : les solitudes de la terre et du ciel demeurent nues, en perdant les colonnes qui les unissent.

Le prodige étonne les deux armées : les Français le prennent pour le ravage d'un nouvel ouragan, les Natchez y voient la protection de leurs génies. Adario s'écrie : « Les manitous se déclarent « pour les opprimés, marchons ! » Tout s'ébranle. Les Français, formés en bataille, s'émerveillent de voir ces hommes demi-nus qui s'avancent en chantant contre le canon et l'étincelante baïonnette Quel courage n'inspires-tu point, sublime amour de la patrie.

LIVRE DIXIÈME

Déjà les Natchez s'approchaient de l'ennemi. Chépar fait un signe : le centre de l'armée se replie, et démasque les foudres; à chaque bronze se tient un guerrier avec une mèche enflammée. L'infanterie exécute un mouvement rapide : les grenadiers du premier rang tombent un genou en terre; les deux autres rangs tournent obliquement, et présentent, par les brisures de la ligne, le flanc et les armes aux Indiens. A ce mouvement, les Natchez s'arrêtent, et retiennent toutes leurs voix; un silence et une immobilité formidable règnent des deux côtés : on n'entend que le bruit des ailes de la Mort, qui plane sur les bataillons.

Lorsque l'ardente canicule engendre dans les mers du Mexique le vent pestilentiel du midi, ce vent destructeur pousse, en haletant, une haleine humide et brûlante. La nature se voile : les paysages s'agrandissent; la lumière scarlatine des tropiques se répand sur les eaux, les bois et les plaines; des nuages pendent en énormes fragments aux deux horizons du ciel; un midi dévorant semble être levé pour toujours sur le monde : on croit toucher à ces temps annoncés de l'embrasement de l'univers : ainsi paraissent les armées arrêtées l'une devant l'autre, et prêtes à se charger avec furie. Mais l'épée de Chépar a brillé.... Muse, soutiens ma voix, et tire de l'oubli les noms de ces guerriers dignes d'être connus de l'avenir!

Une fumée blanche, d'où s'échappent à chaque instant des feux, enveloppe d'abord les deux armées. Une odeur de salpêtre, qui irrite le courage, s'exhale de toutes parts. On entend le cri des Indiens, la voix des chefs français, le hennissement des chevaux, le sifflement de la balle, du boulet et des bombes, qui montent avec une lumière dans le ciel.

Tant que les Natchez conservent du plomb et des poudres, leurs tubes empruntés à l'Europe ne cessent de brûler dans la main de leurs chasseurs : tous les coups que dirige un œil exercé portent le deuil dans le sein de quelque famille. Les traits des Français sont moins sûrs, les bombes se croisent sans effet dans les airs, comme l'orbe empenné que des enfants se renvoient sur la raquette. Folard est surpris de l'inutilité de son art, et Chépar, de la résistance des Sauvages. Mais lorsque ceux-ci ont épuisé les semences de feu qu'ils avaient obtenues des peuples d'Albion, Adario élève la voix :

« Jeunes guerriers des tribus du Serpent et du Castor, suivez vos « pères; ils vont vous ouvrir le chemin. » Il dit, et fond à la tête des sachems sur les enfants des Gaules. Outougamiz l'entendit, et se tournant vers ses compagnons : « Amis, imitons nos pères! » Suivi de toute la jeunesse, il se précipite dans les rangs des Français.

Comme deux torrents formés par le même orage descendent parallèlement le flanc d'une montagne, et menacent la mer de leur égale fureur : ainsi les deux troupes des sachems et des jeunes guerriers attaquent à la fois les ennemis; et comme la mer repousse ces torrents, ainsi l'armée française oppose sa barrière à l'assaut des deux bataillons. Alors commence un combat étrange. D'un côté, tout l'art de la moderne Bellone, telle qu'elle parut aux plaines de Lens, de Rocroi et de Fleurus; de l'autre, toute la simplicité de l'antique Mars, tel qu'on le vit marcher sur la colline des Figuiers et aux bords du Simoïs. Un vent rapide balaye la fumée, et le champ de bataille se découvre. La difficulté du terrain, encombré par les forêts abattues, rend l'habileté vaine, et remet la victoire à la seule valeur; les chevaux engagés entre les troncs des arbres déchirent leurs flancs ou brisent leurs pieds; la pesante artillerie s'ensevelit dans des marais; plus loin, les lignes de l'infanterie, rompues par l'impétuosité des Sauvages, ne peuvent se reformer sur un terrain inégal, et l'on combat partout homme à homme.

Maintenant, ô Calliope, quel fut le premier Natchez qui signala sa valeur dans cette mêlée sanglante?

Ce fut vous, fils magnanime du grand Siphane, indomptable et terrible Adario.

Les Sauvages ont raconté que sous les ombrages de la Floride,

dans une île au milieu d'un lac qui étend ses ondes comme un voile de gaze, coule une mystérieuse fontaine. Les eaux de cette fontaine peuvent redresser les membres pliés par les ans[1], et rebrunir, au feu des passions, la chevelure sur la tête blanchie des vieillards. Un éternel printemps habite au bord de cette source : là, les ormeaux n'entretiennent avec le lierre que des amitiés nouvelles; là, les chênes sont étonnés de ne compter leurs années que par l'âge des roses. Les illusions de la vie, les songes du bel âge, habitent avec les zéphyrs les feuilles de lianes qui projettent sur le cristal de la fontaine un réseau d'ombre. Les vapeurs qui s'exhalent des bois d'alentour sont les parfums de la jeunesse; les colombes qui boivent l'eau de la source, les fleurs qu'elle arrose dans son cours, ont sans cesse des œufs dans leur nid, des boutons sur leur tige. Jamais l'astre de la lumière ne se couche sur ces bords enchantés, et le ciel y est toujours entr'ouvert par le sourire de l'Aurore.

Ce fut à cette fontaine, dont la renommée attira les premiers Européens dans la Floride, que le génie de la patrie alla, d'après le récit des Natchez, puiser un peu d'eau : il verse, au milieu de la bataille, quelques gouttes de cette eau sur la tête du fils de Siphane. Le sachem sent rentrer dans ses veines le sang de sa première jeunesse : ses pas deviennent rapides; son bras s'étend et s'assouplit; sa main reprend la fermeté de son cœur.

Il y avait, dans l'armée française, un jeune homme nommé Sylvestre, que le chagrin d'un amour sans espérance avait amené sur ces rives lointaines pour y chercher la gloire ou la mort. Le riche et inflexible Aranville n'avait jamais voulu consentir à l'hymen de son fils avec l'indigente Isabelle. Adario aperçut Sylvestre au moment où il essayait de dégager ses pieds d'une vigne rampante : le sachem, levant sa massue, en décharge un coup sur la tête de l'héritier d'Aranville : la tête se brise comme la calebasse sous le pied de la mule rétive. La cervelle de l'infortuné fume en se répandant à terre. Adario insulte par ces paroles à son ennemi :

« En vérité, c'est dommage que ta mère ne soit pas ici! elle « baignerait ton front dans l'eau d'esquine! Moi qui ne suis qu'un « barbare, j'ai grossièrement lavé tes cheveux dans ton sang!

1. Tradition historique.

« Mais j'espère que tu pardonneras à ma débile vieillesse, car je te « promets un tombeau... dans le sein des vautours. »

En achevant ces mots, Adario se jette sur Lesbin; il lui enfonce son poignard entre la troisième et la quatrième côte, à l'endroit du cœur : Lesbin s'abat comme un taureau que le stylet a frappé. Le sachem lui appuie un pied sur le cou; d'une main il saisit et tire à lui la chevelure du guerrier, de l'autre il la découpe avec un partie du crâne, et, suspendant l'horrible trophée à sa ceinture, il assaillit le brave Hubert, qui l'attendait. D'un coup de son fort genou Adario lui meurtrit le flanc, et, tandis qu'Hubert se roule sur la poussière, du tranchant de sa hache l'Indien lui abat les deux bras, et le laisse expirer rugissant.

Comme un loup qui, ayant dévoré un agneau, ne respire plus que le meurtre, le sachem vise l'enseigne Gédoin, et d'une flèche lui attache la main au bâton du drapeau français. Il blesse ensuite Adhémar, le fils de Charles. Habitant des rives de la Dordogne, Adhémar avait été élevé avec toute sorte de tendresse par un vieux père dont il était le seul appui, et qu'il nourrissait de l'honorable prix donné à ses armes. Mais Charles ne devait jamais presser son fils dans ses bras, au retour des pays lointains. La hache du sachem, atteignant Adhémar au visage, lui enleva une partie du front, du nez et des lèvres. Le soldat reste quelque temps debout, objet affreux, au milieu de ses compagnons épouvantés : tel se montre un bouleau dont les Sauvages ont enlevé l'écorce au printemps; le tronc mis à nu, et teint d'une sève rougie, se fait apercevoir de loin parmi les arbres de la forêt. Adhémar tombe sur son visage mutilé, et la nuit éternelle l'environne.

Comme une laie de Cilicie, ou comme un tigre du désert de Sahara, qui défend ses petits, Adario, redoublant de fureur à la vue de ses propres exploits, s'écrie : « Voilà comme vous périrez « tous, vils étrangers! tel est le sort que vous réservent les Nat- « chez! » En même temps il arrache un mousquet à Kerbon, et lui plonge dans la bouche la baïonnette; le triple glaive perce le palais et sort par le haut du crâne de la pâle victime, dont les yeux s'ouvrent et se ferment avec effort. Adario abandonne l'arme avec le cadavre, qui demeurent écartés et debout, comme les deux branches d'un compas.

Soulevant une pierre énorme, telle que deux Européens la porteraient à peine pour marquer la borne de quelques jeux dans une fête

publique, le sachem la lance aussi légèrement qu'une flèche contre le fils de Malherbe. La pierre roule, et fracasse les jambes du soldat : il frappe le sol de son front, et, dans sa douleur, mord les ronces ensanglantées. O Malherbe, la faux de la mort te moissonne au milieu de tes belles années! mais tant que les Muses conserveront le pouvoir d'enchanter les peuples, ton nom vivra comme ceux des Français auxquels ton illustre aïeul donna l'immortalité!

Partout Adario se fait jour avec la hache, la massue, le poignard ou les flèches. Geblin, qu'enivre la gloire; d'Assas, au nom héroïque; l'imprudent d'Estaing, qui eût osé défier Mars lui-même; Marigny, Comines, Saint-Alban, cèdent au fils de Siphane. Animés par son exemple, les Natchez viennent mugissant comme des taureaux sauvages, bondissant comme des léopards. La terre se pèle et s'écorche sous les pas redoublés et furieux des guerriers; des tourbillons de poussière répandent de nouveau la nuit sur le champ de bataille; les visages sont noircis; les armes, brisées; les vêtements, déchirés; et la sueur coule en torrents du front des soldats.

Alors le ciel envoya l'épouvante aux Français. Fébriano, qui combattait devant le sachem, fut le premier à prendre la fuite, et les soldats, abandonnés de leurs chefs, ouvrent leurs rangs.

Adario et les sachems y pénétrèrent avec un bruit semblable à celui des flots qui jaillissent contre les épieux noircis, plantés devant les murs d'une cité maritime. Chépar, du haut d'une colline, voit la défaite de l'aile gauche de son armée; il ordonne à d'Artaguette de faire avancer ses grenadiers. En même temps Folard, parvenu à sauver quelques bronzes, les place sur un tertre découvert, et commence à foudroyer les sachems.

Vous prévîtes le dessein du commandant des Français, vaillant frère de Céluta! et, pour sauver vos pères, vous vous élançâtes, soutenu des jeunes Indiens, contre la troupe choisie. Trois fois les compagnons d'Outougamiz s'efforcent de rompre le bataillon des grenadiers, trois fois ils se viennent briser contre la masse impénétrable.

L'ami de René s'adressant au ciel : « O génies, si vous nous « refusez la victoire, accordez-nous donc la mort! » Et il attaque d'Artaguette.

Deux coursiers, fils des vents, et amants d'une cavale, fille d'Éole, du plus loin qu'ils s'aperçoivent dans la plaine, courent

l'un à l'autre avec des hennissements. Aussitôt que leurs haleines enflammées se mêlent, ils se dressent sur leurs jarrets, s'embrassent, couvrent d'écume et de sang leurs crinière, et cherchent mutuellement à se dévorer; puis tout à coup se quittant pour se charger de nouveau, tournant la croupe, dressant leurs queues hérissées, ils heurtent leurs solles dans les airs : des étincelles jaillissent du demi-cercle d'airain qui couvre leurs pieds homicides. Ainsi combattaient d'Artaguette et Outougamiz; tels étaient les éclairs qui partaient de l'acier de leurs glaives. La foudre dirigée par Folard les oblige à se séparer, et répand le désordre dans les rangs des jeunes Natchez.

« Tribus du Serpent et de la Tortue, s'écrie le frère de Céluta, « soutenez l'assaut de d'Artaguette, tandis que je vais, avec les « alliés, m'emparer des tonnerres ! »

Il dit : les guerriers alliés marchent derrière lui deux à deux, et s'avancent vers la colline où les attend Folard. Intrépides Sauvages, si mes chants se font entendre dans l'avenir, si j'ai reçu quelque étincelle du feu de Prométhée, votre gloire s'étendra parmi les hommes aussi longtemps que le Louvre dominera les flots de la Seine, aussi longtemps que le peuple de Clovis continuera d'être le premier peuple du monde, aussi longtemps que vivra la mémoire de ces laboureurs qui viennent de renouveler le miracle de votre audace dans les champs de la Vendée[1].

Outougamiz commence à gravir la colline : bientôt il disparaît dans un torrent de feu et de fumée : tel Hercule s'élevait vers l'Olympe, dans les flammes de son bûcher; tel sur la voie d'airain, et près du temple des Euménides, un orage ravit Œdipe au séjour des dieux. Rien n'arrête les Indiens, dont le péril s'accroît à mesure qu'ils approchent des bouches dévorantes. A chaque pas la mort enlève quelques-uns des assaillants. Tansou, qui se plaît à porter un arc de cèdre, reçoit un boulet au milieu du corps; il se sépare en deux comme un épi rompu par la main d'un enfant. Kiousse, qui, prêt à s'engager dans les chaînes de l'hymen, avait déjà éteint le flambeau dans la cabane de sa maîtresse, voit ses pieds rapides soudainement écrasés; il tombe du haut d'un roc dans une terre limoneuse, où il demeure enfoncé jusqu'à la ceinture; Tani est frappé d'un globe d'airain à la tête; son crâne emporté se va

1. On voit, par ce passage, à quelle époque ce livre a été écrit.

suspendre par la chevelure à la branche fleurie d'un érable.

De tous ces guerriers, Sépine suivait Outougamiz avec le plus d'ardeur. Ce héros descendait d'Œkala, qui avait régné sur les Siminoles. Œkala eut trois fils : Nape, qui devançait les chevreuils à la course; Téran, qui épousa Nitianis, dont les esprits stériles fermèrent le sein; et Scoute, qui fut le dernier des trois enfants d'Œkala. Scoute eut de la chaste Nibila la charmante Élisoé et le fier Alisinape, père de Sépine. Cet ardent Sauvage avait promis à sa mère de lui apporter la chevelure du commandant des Français; mais il avait négligé de faire des sacrifices aux génies, et il ne devait plus rentrer dans la cabane de ses pères. Un boulet l'atteignit dans les parties inférieures du corps. Renversé sur la terre, il se roule dans ses entrailles. Son ami Télaza lui tend la main pour l'aider à se relever, mais un second boulet arrache le bras secourable qui va frapper Outougamiz.

Déjà il ne restait plus que soixante guerriers de la troupe qui escaladait la colline des foudres : ils arrivent au sommet. Outougamiz, perçant à travers les baïonnettes que Folard oppose à ses efforts, s'élance le premier sur un canon, abat la tête du cyclope qui allait y porter la mèche, embrasse le tube, et appelle à lui les Sauvages. Là se fait un carnage épouvantable des Français et des Indiens. Folard crie aux premiers : « Quelle honte pour vous si vous étiez vaincus! » Outougamiz crie aux seconds : « Encore un moment de courage, et à nous la victoire! »

On entend le frémissement du sang qui se dessèche et s'évapore en tombant sur la machine rougie, pour la possession de laquelle on combat. Les décharges des mousquets et des batteries font de la colline un effroyable chaos. Tels sont les mugissements, les ténèbres et les lueurs de l'Etna, lorsque le volcan se réveille : un ciel d'airain, d'où tombe une pluie de cendre, s'abaisse sur les campagnes obscurcies, au milieu desquelles la montagne brûle comme un funèbre flambeau; des fleuves d'un feu violet sillonnent les plaines mouvantes; les hommes, les cités, les monuments, disparaissent, et Vulcain, vainqueur de Neptune, fait bouillonner les mers sur ses fourneaux embrasés.

Toutes les fureurs de la guerre se rassemblent autour du bronze qu'a saisi le frère de Céluta. Les Indiens tâchent d'ébranler la lourde masse, et de la précipiter du haut du coteau : les uns l'embrassent par sa bouche béante; les autres poussent avec effort

les roues, qui laissent dans le sol de profondes traces ; ceux-ci tournent contre les Français les armes qu'ils leur ont arrachées ; ceux-là se font massacrer sur le canon que souillent la moelle éparse, les cervelles fumantes, les lambeaux de chair, les fragments d'os. Chaque soldat, noirci par le salpêtre, est couvert du sang de ses amis et de ses ennemis. On se saisit par les cheveux ; on s'attaque avec les pieds et les mains : tel a perdu les bras, qui se sert de ses dents pour combattre : c'est comme un festin de la mort. Déjà Folard est blessé ; déjà l'héroïsme de quelques Sauvages l'emporte sur tout l'art européen, lorsqu'un grenadier parvient à mettre le feu au tube. Aussitôt la couleuvre de bronze dégorge ses entrailles avec un dernier rugissement : sa destinée étant accomplie, elle éclate, mutile, renverse, tue la plus grande partie des guerriers qui l'environnent. L'on n'entend qu'un cri, suivi d'un silence formidable.

Comme deux flottes puissantes, se disputant l'empire de Neptune, se rencontrent à l'embouchure de l'antique Égyptus ; le combat s'engage à l'entrée de la nuit. Bientôt un vaisseau s'enflamme par sa poupe pétillante : à la lueur du mouvant incendie on distingue la mer, semblable à du sang et couverte de débris : la terre est bordée des nations du désert ; les navires, ou démâtés, ou rasés au niveau des vagues, dérivent en brûlant. Tout à coup le vaisseau en feu mugit ; son énorme carcasse crève, et lance jusqu'au ciel les tubes d'airain, les pins embrasés, et les cadavres des matelots : la nuit et le silence s'étendent sur les ondes. Outougamiz reste seul de toute sa troupe, après l'explosion du foudre. Il se voulait jeter parmi les Français ; mais le génie de l'amitié lui fait au fond du cœur cette réprimande : « Où cours-tu, insensé? de quel fruit ta « mort peut-elle être maintenant à ta patrie? Réserve ce sacrifice « pour une occasion plus favorable, et souviens-toi que tu as un « ami. » Ému par ces tendres sentiments, le fils de Tabamica bondit du haut de la colline, va se plonger dans le fleuve ; et, ranimé par la fraîcheur de l'onde, il rejoint les guerriers qui n'avaient cessé de combattre contre d'Artaguette.

Les sachems, aussi prudents qu'intrépides, craignant d'être coupés dans leur retraite, s'étaient réunis aux bataillons de leurs fils. Tous ensemble soutenaient à peine les efforts de Beaumanoir, qui, du côté des Français, obtenait l'honneur de la journée. Beaumanoir avait pour ancêtre ce fameux chevalier breton qui but son

sang au combat des Trente. Douze générations séparaient Beaumanoir de cette source illustre : Étienne, Matthieu, Charles, Robert, Geoffroy, le second Étienne, Paul, François, qui mourut à Jarnac; George le Balafré, Thomas, François deuxième du nom, et Jean le Solitaire, qui habitait le donjon d'où l'on découvre la colline isolée[1] que couronnent les ruines d'un temple druidique.

Armé d'un casse-tête à l'instar de l'ennemi, Beaumanoir ravage les rangs des Natchez : Adario soutient à peine sa furie. Déjà le vieux Nabal, le riche Lipoé, qui possédait deux cents peaux de castor, trente arcs de bois de merisier et trois cabanes; Ouzao, de la tribu du Serpent; Arimat, qui portait un aigle d'azur sur son sein, une perle à sa lèvre, et une couronne de plumes sur sa tête : tous ces guerriers avaient péri sous les ongles de ce fier lion, Beaumanoir.

On remarquait dans l'armée des Natchez un sachem redouté, le robuste Nipane; trois fils secondaient son courage : Tanitien aux oreilles découpées, Masinaïke, favori de sa mère, et le grand Ossani. Les trois Nipanides, s'avançant à la tête des Sauvages, lançaient leurs flèches contre les Français, et se retiraient ensuite à l'abri de la valeur de leur père. Comme un serpent à la peau changeante, à la queue sonore, reposant aux ardeurs du soleil, veille sur ses enfants qui se jouent autour de lui; si quelque bruit vient à se faire entendre, les jeunes reptiles se réfugient dans la bouche de leur mère; l'amour les renferme de nouveau dans le sein dont l'amour les fit sortir : tel était Nipane et ses fils.

Au moment où les trois frères allaient attaquer Beaumanoir, Beaumanoir fond sur eux comme le milan sur des colombes. Nipane, qui observe le mouvement du guerrier français, s'avance pour secourir les objets de sa vigilante tendresse. Privé d'une victoire qu'il regardait comme assurée, le soldat breton se tourne vers le sachem, et l'abat d'un coup de massue.

A la vue de Nipane terrassé, les Natchez poussent un cri : Tanitien, Masinaïke et Ossani lancent à la fois leur flèches contre le meurtrier de leur père. Beaumanoir se baisse pour éviter la mort, et, se jetant sur les trois jeunes Sauvages, il les immole.

Nipane, revenu de son évanouissement, mais répandant le sang par les yeux et par les narines, ne peut, heureux dans son infor-

1. Le Mont-Dol.

tune, apercevoir ses fils étendus à ses côtés. « O mes fils, dit-il « d'une voix mourante, sauvez mon corps de la rage des Français! « Est-il rien de plus pitoyable qu'un sachem renversé par Ares- « koui? Les ennemis comptent ses cheveux blancs et insultent à « son cadavre: Insensé, disent-ils, pourquoi quittais-tu le bâton de « chêne? Ils le dépouillent, et plaisantent entre eux sur les restes « inanimés du vieillard. » Nipane expire, parlant en vain à ses fils, et, arrivé chez les morts, il gémit de retrouver ces mêmes fils qui l'ont précédé dans la tombe.

Le grand prêtre, armé d'une torche ardente, rallie les Sauvages autour du corps de Nipane. Adario et Outougamiz enlèvent le cadavre; mais Beaumanoir saisit d'une main le sachem, l'oblige à lâcher sa proie, tandis que de l'autre main il lève la massue. Adario recule, et détourne le coup. Alors le ciel marque à la fois la fin de la gloire et de la vie de Beaumanoir. D'un revers de sa hache, Adario fend le côté de son ennemi : le Breton sent l'air entrer dans sa poitrine par un chemin inconnu, et son cœur palpiter à découvert. Ses yeux deviennent blancs; il tord les lèvres; ses dents craquent; la massue échappe à sa main; il tombe : la vie l'abandonne; ses membres se roidissent dans la mort.

Adario s'élançant sur Beaumanoir pour lui enlever la chevelure: « A moi, Natchez! s'écrie-t-il, Nipane est vengé! » Les sauvages jettent de grandes clameurs, et reviennent à l'attaque. Du côté des Français, les tambours battent la charge, la musique et les clairons retentissent : d'Artaguette, faisant baisser la baïonnette à ses grenadiers, s'avance pour protéger le corps de son loyal compagnon d'armes. La mêlée devient horrible : Lameck reçoit au-dessous des côtes un coup d'épée, comme il saisissait par les pieds le cadavre de Beaumanoir. La membrane qui soutenait les entrailles de Lameck est rompue; elles s'affaissent dans les aines, lesquelles se gonflent comme une outre. L'Indien se pâme avec d'accablantes douleurs, et un dur sommeil ferme ses yeux.

Le sort du noble Yatzi ne fut pas moins déplorable : ce guerrier descendait des rois Yendats, qui avaient régné sur les grands lacs. Lorsque les Iroquois envahirent la contrée de ses pères, sa mère le sauva dans une peau d'ours, et, l'emportant à travers les montagnes, elle devint suppliante aux foyers des Natchez. Élevé sur ces bords étrangers, Yatzi déploya au sortir de l'enfance la générosité d'un roi et la vaillance de ses ancêtres. Sa hutte était

ouverte à tous les infortunés, car il l'avait été lui-même : la solitude n'avait point de cœur plus hospitalier.

Yatzi voit dans les rangs ennemis un Francais qu'il avait reçu jadis sur la natte : le fils de l'exil, prenant à sa ceinture un calumet de paix, s'avance pour renouveler l'alliance de la cabane; mais le Français, qui ne le reconnaît pas, lui appuie un pistolet sur la poitrine : le coup part; la balle fracasse la moelle épinière; Yatzi, enveloppé d'une nuit soudaine, roule aux pieds de son hôte. Son âme, égarée sur ses lèvres, est prête à s'envoler vers celui qui reçoit le voyageur fatigué.

Transporté de colère, Siégo, autre banni des bois canadiens; Siégo, qui était né sous un savanier (car sa mère fut surprise des douleurs de l'enfantement en allant à la fontaine), Siégo prétend tirer une vengeance éclatante du sort que vient d'éprouver son ami. Insensé qui courait lui-même à sa perte! une balle lancée au hasard lui crève le réservoir du fiel. Le guerrier sent aussitôt sur sa langue une grande amertume; son haleine expirante fait monter, comme par le jeu d'une pompe, le sang qui vient bouillonner à ses lèvres. Ses genoux chancellent; il s'affaisse doucement sur l'infortuné Yatzi, qui, d'un dernier mouvement convulsif, le serre dans ses bras : ainsi l'abeille se repose dans le calice de la miraculeuse dionée; mais la fleur se referme sur la fille du ciel, et l'étouffe dans un voile parfumé.

Les Indiens à leur tour arrachent à la vie une foule de Français, et sarclent le champ de bataille. A la supériorité de l'art, ils opposent les avantages de la nature : leurs coups sont moins nombreux, mais ils portent plus juste. Le climat ne leur est point un fardeau; les lieux où ils combattent sont ceux où ils s'exercèrent aux jeux de leur enfance; tout leur est arme, rempart ou appui; ils nagent dans les eaux, ils glissent ou ils volent sur la terre. Tantôt cachés dans les herbes, tantôt montés sur les chênes, ils rient du boulet qui passe sur leur tête ou sous leurs pieds. Leurs cris, leurs chants, le bruit de leurs chichikoués et de leurs fifres, annoncent un autre Mars, mais un Mars non moins redoutable que celui des Français. Les cheveux rasés ou retroussés des Indiens, les plumes et les ornements qui les décorent, les couleurs qui peignent le visage du Natchez, les ceintures où brille la hache, où pend le casse-tête et le couteau d'escalpe, contrastent avec la pompe guerrière européenne. Quelquefois les Sauvages attaquent

tous ensemble, remplissant l'espace qui les sépare des ennemis, de gestes et de danses héroïques; quelquefois ils viennent un à un combattre un adversaire qu'ils ont remarqué comme étant le plus digne d'éprouver leur valeur.

Outougamiz se distingue de nouveau dans cette lutte renaissante. On le prendrait pour un guerrier échappé récemment au repos de ses foyers, tant il déploie de force et d'ardeur. Le tranchant de sa hache était fait d'un marbre aiguisé avec beaucoup de soin par Akomanda, aïeul du jeune héros. Ce marbre avait ensuite été inséré, comme une greffe, dans la tige fendue d'un plant de cormier : l'arbuste, en croissant, s'était refermé sur la pierre; et, coupé à une longueur de flèches, il était devenu un instrument de mort dans la main des guerriers.

Outougamiz fait tourner l'arme héréditaire autour de sa tête, et, la laissant échapper, elle va, d'un vol impétueux, frapper Valbel au-dessous de l'oreille gauche : la vertèbre est coupée. Le soldat ami de la joie penche la tête sur l'épaule droite, tandis que son sang rougit son bras et sa poitrine : on dirait qu'il s'endort au milieu des coupes de vin répandues, comme il voulait faire dans les orgies d'un festin.

Le rapide Sauvage suit la hache qu'il a lancée, la reprend, et en décharge un coup effroyable sur Bois-Robert, dont la poitrine s'ouvre comme celle d'une blanche victime sous le couteau du sacrificateur. Bois-Robert avait pour aïeul ce guerrier qui escalada les rochers de Fécamp. Il comptait à peine dix-sept années : sa mère, assise sur le rivage de la France, avait longtemps regardé, en répandant des pleurs, le vaisseau qui emportait le fils de son amour. Outougamiz est tout à coup frappé de la pâleur du jeune homme, de la grâce de cette chevelure blonde qui ombrage un front décoloré, et descend, second voile, sur des yeux déjà recouverts de leurs longues paupières.

« Pauvre nonpareille, lui dit-il, qui te revêtais à peine d'un « léger duvet, te voilà tombé de ton nid! Tu ne chanteras plus « sur la branche! Puisse ta mère, si tu as une mère, pardonner à « Outougamiz! Les douleurs d'une mère sont bien grandes. Hélas! « tu étais à peu près de mon âge! Et moi aussi, il me faudra « mourir! Mais les esprits sont témoins que je n'avais aucune « haine contre toi; je n'ai fait ce mal qu'en défendant la tombe « de ma mère. » Ainsi vous parliez, naïf et tendre Sauvage; les

larmes roulaient dans vos yeux. Bois-Robert entendit votre simple éloge funèbre, et il sourit en exhalant son dernier soupir.

Tandis que, vaincus et vainqueurs, les Français et les Natchez continuent de toute part le combat, Chépar ordonne aux légers dragons de mettre pied à terre, d'écarter les arbres et les morts, pour ouvrir un passage à la pesante cavalerie et au bataillon helvétique. L'ordre est exécuté. On roule avec effort, on soulève, avec des leviers faits à la hâte, le tronc des chênes, les débris des canons et des chars : un écoulement est ouvert aux eaux dont le fleuve a inondé la plaine.

De paisibles castors, dans des vallons solitaires, s'empressent à finir un commun ouvrage : les uns scient des bouleaux et les abattent sur le courant d'une onde, afin d'en former une digue; les autres traînent sur leur queue les matériaux destinés aux architectes; les palais de la Venise du désert s'élèvent; des artisans de luxe en tapissent les planchers avec une fraîche verdure, et préparent les salles du bain, tandis que des constructeurs bâtissent plus loin, au bord du lac, les agréables châteaux de la campagne. Cependant de vieux castors pleins d'expérience dirigent les travaux de la république, font préparer les magasins de vivres, placent des sentinelles avancées pour la sûreté du peuple, récompensent les citoyens diligents, et exilent les paresseux : ainsi l'on voyait travailler les Français sur le champ des combats. Partout se forment des pyramides où les guerriers moissonnés par le fer sont entassés au hasard : les uns ont le visage tourné vers la terre, qu'ils pressent de leurs bras roidis; les autres laissent flotter leurs chevelures sanglantes du haut des pyramides funèbres, comme les plantes humides de rosée pendent du flanc des roches; ceux-ci sont tournés sur le côté; ceux-là semblent regarder le ciel de leurs yeux hagards, et sur leurs traits immobiles la mort a fixé les convulsions de la vie fugitive. Des têtes séparées du tronc, des membres mutilés, remplissent les vides de ces trophées; du sang épaissi cimente ces épouvantables monuments de la rage des hommes et de la colère du ciel. Bien différents s'élèvent dans une riante prairie, au milieu des ruisseaux et des doux ombrages, ces monceaux d'herbes et de fleurs tombées sous la faux de l'homme champêtre : Flore, un râteau à la main, invite les bergers à danser à la fête printanière; et les jeunes filles, avec leurs compagnes, se laissent rouler en folâtrant du sommet de la meule embaumée.

La trompette sonne, et la cavalerie se précipite dans les chemins qui lui sont ouverts. Un bruit sourd s'élève de la terre, que l'on sent trembler sous ses pas. Des batteries soudainement démasquées mugissent à la fois. Les échos des forêts multiplient la voix de ces tonnerres, et le Meschacebé y répond en battant ses rives. Satan mêle à ce tumulte des rumeurs surnaturelles qui glaceraient d'effroi les cœurs les plus intrépides. Jamais tel bruit n'avait été ouï, depuis le jour où le Chaos, forcé de fuir devant le Créateur, se précipita aux confins des mondes arrachés de ses entrailles; un fracas plus affreux ne se fera point entendre lorsque, la trompette de l'ange réveillant les morts dans leur poussière, tous les tombeaux s'ouvriront à la fois, et reproduiront la race pâlissante des hommes. Les légions infernales répandues dans les airs obscurcissent le soleil; les Indiens crurent qu'il s'allait éteindre. Tremblantes sur leur base, les Andes secouèrent leurs glaçons, et les deux Océans soulevés menacèrent de rompre l'isthme qui joint l'une et l'autre Amérique.

Suivi de ses centaures, Causans plonge dans les rangs des Natchez. Comme, dans une colonie naissante, un laboureur, empruntant de son voisin des poulains et des cavales, les fait entrer dans une grange où les gerbes de froment sont régulièrement étendues; des enfants, placés au centre de l'aire, contraignent par leurs cris joyeux les paisibles animaux à fouler les richesses rustiques : une charmante harmonie règne entre la candeur des enfants, l'innocence des dons de Cérès, et la légèreté des jeunes poulains qui bondissent sur les épis, en suivant leurs mères : Causans et ses chevaux homicides broient sous leurs pas une moisson de héros. Et comme des abeilles dont un ours a découvert les trésors dans le creux d'un chêne se jettent sur le ravisseur et le percent de leur aiguillon, ainsi, ô Natchez, le poignard à la main, vous résistez aux cavaliers et à leur chef, fils du brave Henri et de l'aimable Laure.

Les chevaux percés de flèches bondissent, se cabrent, secouent leur crinière, frottent leur bouche écumante contre leur pied roidi, ou lèvent leurs naseaux sanglants vers le ciel; superbes encore dans leur douleur guerrière, soit qu'ils aient renversé leurs maîtres, soit qu'ils les emportent à travers le champ de bataille.

Peut-être, dans l'ardeur dont les combattants étaient animés, tous les Français et tous les Indiens allaient périr, si, des bords

entr'ouverts du firmament, Catherine des Bois, qui voyait ce massacre, n'eût levé les mains vers le trône du Tout-Puissant. Une voix divine se fit entendre : « Vierge compatissante, cessez vos « douleurs ; ma miséricorde viendra après ma justice. Mais bientôt « l'auteur de tous ces maux va suspendre lui-même, afin de mieux « favoriser ses projets, la fureur des guerriers. »

Ainsi retentirent dans l'éternité ces paroles, qui tombèrent de soleil en soleil, et descendirent, comme une chaîne d'or jusqu'aux abîmes de la terre.

En même temps le roi des enfers, jugeant le combat arrivé au point nécessaire pour l'accomplissement de ses desseins, songe à séparer les combattants.

Il vole à la grotte où le démon de la nuit se cache pendant que le soleil anime la nature. La reine des ténèbres était alors occupée à se parer. Les Songes plaçaient des diamants dans sa chevelure azurée; les Mystères couvraient son front d'un bandeau, et les Amours, nouant autour d'elle les crêpes de son écharpe, ne laissaient paraître qu'une de ses mamelles, semblable au globe de la lune : pour sceptre, elle tenait à la main un bouquet de pavots. Tantôt elle souriait dans un profond silence, tantôt elle faisait entendre des chants comme ceux du rossignol, la volupté rouvrait sans cesse ses yeux, qu'un doux sommeil fermait sans cesse; le bruit de ses ailes imitait le murmure d'une source ou le frémissement du feuillage; les zéphyrs naissaient de son haleine. Ce démon de la nuit avait toutes les grâces de l'ange de la nuit; mais, comme celui-ci, il ne présidait point au repos de la vertu, et ne pouvait inspirer que des plaisirs ou des crimes.

Jamais le monarque des ombres n'avait vu sa fille aussi charmante. « Ange ravissant, lui dit-il, il n'est pas temps de vous « parer : quittez ces brillants atours, et prenez votre robe des « tempêtes. Vous savez ce que vous me devez : vous n'étiez pas « avant la chute de l'homme, et vous avez pris naissance dans « mes ténèbres. »

La Nuit, fille obéissante, arrache ses ornements : elle se revêt de vapeurs et de nuages, comme lorsqu'elle veut favoriser des amours funestes ou les noirs complots de l'assassin. Elle attelle à son char deux hiboux qui poussent des cris dolents et lamentables : conduite par le prince des enfers, elle arrive sur le champ de bataille.

Soudain les guerriers cessent de se voir, et ne portent plus dans l'ombre que des coups inutiles. Le ciel ouvre ses cataractes; un déluge, se précipitant des nues, éteint les salpêtres de Mars. Les vents agitent les forêts; mais cet orage est sans tonnerre, car Jéhovah s'est réservé les trésors de la grêle et de la foudre.

Le combat cesse : Chépar fait sonner la retraite : l'armée française se replie confusément dans l'obscurité, et rétrograde vers ses retranchements. Chaque chef suit avec sa troupe le chemin qu'il croit le plus court, tandis que des soldats égarés tombent dans les précipices, ou se noient dans les torrents.

Alors la Nuit, déchirant ses voiles et calmant ses souffles, laisse descendre une lueur incertaine sur le champ du combat, où les Indiens étaient demeurés épars. Aux reflets de la lune, on apercevait des arbres brisés par les bombes et les boulets, des cadavres flottants dans le débordement du Meschacebé, des chevaux abattus ou errant à l'aventure, des caissons, des affûts et des canons renversés, des armes et des drapeaux abandonnés, des groupes de jeunes Sauvages immobiles, et quelques sachems isolés, dont la tête chauve et mouillée jetait une pâle lumière. Ainsi, du haut de la forteresse de Memphis, quand le Nil a surmonté ses rivages, on découvre, au milieu des plaines inondées, quelques palmiers à demi déracinés, des ruines qui sortent du sein des flots, et le sommet grisâtre des Pyramides.

Bientôt ce qui reste des tribus se retire vers les bocages de la Mort. Outougamiz, en pénétrant dans l'enceinte sacrée, entrevoit, assis sur un tombeau, un guerrier couvert de sang. Le frère de Céluta s'arrête : « Qui es-tu? dit-il : es-tu l'âme de quelque guer-« rier tombé aujourd'hui sous le tomahawk d'Areskoui, en défen-« dant les foyers de nos pères? »

L'ombre inclinée ne répond point; le grand prêtre survient, et s'avance vers le fantôme avec des évocations. Les Sauvages le suivent. Soudain un cri : « Un homme blanc! un homme blanc! »

D'Artaguette, blessé dans le combat et perdu dans la nuit, s'était réfugié aux tombeaux des Sauvages. Outougamiz reconnaît le Français contre lequel il a combattu, le Français protecteur de Céluta, le Français ami de René. Touché des malheurs de d'Artaguette, et désirant le sauver, il le réclame comme son prisonnier. « Je ne souffrirai point, s'écrie-t-il, que l'on brûle ce suppliant. « Quoi! il aurait vainement demandé l'hospitalité aux tombeaux

« de nos aïeux? il aurait en vain cherché la paix dans le lieu où « toutes les guerres finissent? et que dirait René du pays de l'Au- « rore, le fils adoptif du sage Chactas, cet ami qui m'a donné la « chaîne d'or? Va, me dirait-il, homme cruel, cherche un autre « compagnon pour errer dans les vallées; je ne veux point de « commerce avec les vautours qui déchirent les infortunés. » « Non, non, je ne descendrai point chez les morts avec un pareil « grain noir dans le collier de ma vie. »

Ainsi parlait le frère de Céluta. L'inexorable Adario ordonne que l'on saisisse le guerrier blanc, et qu'il soit réservé au supplice du feu. Chactas avait fait abolir cet affreux usage; mais le vénérable sachem était prisonnier au fort Rosalie, et les Indiens irrités n'écoutaient que la vengeance. Les femmes qui avaient perdu leurs fils dans le combat entouraient l'étranger en poussant des hurlements : telles les ombres se pressaient autour d'Ulysse, dans les ténèbres Cimériennes, pour boire le sang des victimes; tels les Grecs chantaient autour du bûcher de la fille d'Hécube, immolée aux mânes de l'impitoyable Achille.

LIVRE ONZIÈME

Sur une colline, à quelque distance du champ de bataille, s'élevait un sycomore dont la cime était couronnée : tous les soirs des milliers de colombes se venaient percher sur ses rameaux desséchés. Ce fut au pied de cet arbre que le commandant de l'armée française résolut de passer la nuit, et d'assembler le conseil des officiers, pour délibérer sur le parti qui restait à prendre.

Le bûcher du bivouac est allumé; des sentinelles sont placées à diverses distances, et les chefs arrivent aux ordres de Chépar. Ils forment un cercle autour du foyer des veilles. On voyait, à la lueur des flammes, les visages fatigués et poudreux, les habits déchirés et sanglants, les armes demi-brisées, les casques fracassés, les chapeaux percés de balles, et tout le noble désordre de ces vaillants capitaines, tandis que les colombes, fidèles à leur retraite accoutumée, loin de fuir les feux, se venaient reposer avec les guerriers.

La résistance inattendue des Sauvages avait effrayé le commandant du fort Rosalie : il commençait à craindre de s'être laissé trop emporter à l'humeur intéressée des colons. Il avait livré le combat sans en avoir reçu l'ordre précis du gouverneur de la Louisiane, et avant l'arrivée des troupes annoncées d'Europe. Un nombre assez considérable de soldats et plusieurs officiers étaient restés sur le champ de bataille : l'absence du capitaine d'Artaguette alarmait.

L'opinion des chefs, rassemblés autour de Chépar, était partagée : les uns voulaient continuer le combat au lever du jour; les autres prétendaient que le châtiment infligé aux Sauvages était assez sévère : il s'agissait moins, disaient-ils, d'exterminer ces peuples que de les soumettre; sans doute les Indiens seraient disposés à

un arrangement, et, dans tous les cas, la suspension des hostilités donnerait aux Français le temps de recevoir des secours.

Fébriano ne parut point à ce conseil : sa conduite sur le champ de bataille lui fit craindre la présence de ses valeureux compagnons d'armes : c'était dans les secrètes communications avec Chépar que le renégat espérait reprendre son influence et son crédit.

Le feu du bivouac ne jetait plus que des fumées; l'aube blanchissait l'orient; les oiseaux commençaient à chanter; le conseil n'avait point encore fixé ses résolutions. Tout à coup retentit l'appel d'une sentinelle avancée; on voit courir des officiers : la grand'garde fait le premier temps des feux. Un parti de jeunes Indiens, commandés par cet Outougamiz dont l'armée française avait admiré la valeur, se présentait au poste. Ces guerriers s'arrêtent à quelque distance; de leurs rangs sort un jeune homme, pâle, la tête nue, portant un uniforme français taché de sang : c'était d'Artaguette. Il s'appuyait sur le bras d'une négresse qui allaitait un enfant : on le reçut à l'avant-garde; les Indiens se retirèrent.

Conduit au général, d'Artaguette parla de la sorte devant le conseil :

« Blessé vers la fin du combat, le brave grenadier Jacques me « porta hors de la mêlée. Jacques était blessé lui-même, je le « forçai de se retirer : il obéit à mes ordres, mais dans le dessein « de m'aller chercher des secours. La nuit ayant fait cesser le « combat, je parvins à me traîner à ce cimetière des Indiens, « qu'ils appellent les bocages de la Mort : là je fus trouvé par le « jongleur : on me condamma au supplice des prisonniers de « guerre. Outougamiz me voulut en vain sauver : sa sœur, non « moins généreuse, fit ce qu'il n'avait pu faire. La loi indienne « permet à une femme de délivrer un prisonnier, en l'adoptant « ou pour frère ou pour mari. Céluta a rompu mes liens; elle a « déclaré que j'étais son frère : elle réserve sans doute l'autre « titre à un homme plus digne que moi de le porter.

« Les Indiens, dont je suis devenu le fils adoptif, m'ont chargé « de paroles de paix. Outougamiz, mon frère sauvage, m'a escorté « jusqu'à l'avant-garde de notre armée; une négresse appelée « Glazirne, que j'avais connue au fort Rosalie, et qui se trouvait « aux Natchez, m'a prêté l'appui de son bras pour arriver au

« milieu de vous. Je ne dirai point au général que j'étais opposé « à la guerre : il a dû, dans son autorité et dans sa sagesse, « décider ce qui convenait le mieux au service du roi; mais je « pense que les Natchez étant aujourd'hui les premiers à parler « de paix, l'honneur de la France est à couvert. Les Indiens m'ont « accordé la vie et rendu la liberté. Chactas peut être changé « contre moi : je serai glorieux d'avoir servi de rançon à ce vieil- « lard illustre. »

Le sang et le courage du capitaine d'Artaguette étaient encore plus éloquents que ses paroles : un murmure flatteur d'applaudissements se répandit dans le conseil. Chépar vit un moyen de se tirer avec honneur du pas dangereux où il s'était engagé : il déclara que puisque les Sauvages imploraient une trêve, il consentait à la leur accorder, leur voulant apprendre qu'on n'avait jamais recours en vain à sa clémence. Chactas, qu'on envoya chercher au fort Rosalie, conclut une suspension d'armes qui devait durer un an, et dans le cours de laquelle des sachems expérimentés et de notables Français s'occuperaient à régler le partage des terres.

Quelques jours suffirent pour donner la sépulture aux morts; une nature vierge et vigoureuse eut bientôt fait disparaître dans le bois les traces de la fureur des hommes, mais les haines et les divisions ne firent que s'accroître. Tous ceux qui avaient perdu des parents ou des amis sur le champ de bataille respiraient la vengeance : les Indiens, rendus plus fiers par leur résistance, étaient impatients de redevenir entièrement libres; les habitants de la colonie, trompés dans leur premier espoir, convoitaient plus que jamais les concessions dont ils se voyaient privés; et Chépar, humilié d'avoir été arrêté par les Sauvages, se promettait, quand il aurait réuni de nouveaux soldats, de faire oublier le mauvais succès d'une démarche précipitée.

Cependant on ne recevait aux Natchez aucune nouvelle du Soleil et de son armée : les messagers envoyés au Grand Chef pour l'instruire de l'attaque des Français n'étaient point revenus. L'inquiétude commençait à se répandre, et l'on remarquait dans Akansie une agitation extraordinaire.

Toute la tendresse de Céluta, qui n'était plus alarmée pour Outougamiz sorti du combat couvert de gloire, s'était portée sur le frère d'Amélie. Outougamiz aurait déjà volé vers René, s'il n'eût

été occupé, par ordre des sachems, à donner les fêtes de l'hospitalité aux guerriers des tribus alliées qui s'étaient trouvés au combat. Outougamiz disait à sa sœur : « Sois tranquille; mon ami aura « triomphé comme moi; c'est à son manitou que je dois la victoire; « le mien l'aura sauvé de tous les périls. »

Outougamiz jugeait par la force de son amitié de la puissance de son génie tutélaire : il jugeait mal.

Une nuit, un Indien détaché du camp du Soleil annonça le retour de la tribu de l'Aigle. La nouvelle se répand dans les cabanes; les familles s'assemblent sous un arbre, à la lueur des flambeaux, pour écouter les cris d'arrivée : Outougamiz et Céluta sont les premiers au rendez-vous.

On entend d'abord le cri d'avertissement de l'approche des guerriers : toutes les oreilles s'inclinent, toutes les têtes se penchent en avant, toutes les bouches s'entr'ouvrent, tous les yeux se fixent, tous les visages expriment le sentiment confus de la crainte et de l'espérance.

Après le cri d'avertissement commencent les cris de mort. Chactas comptait à haute voix ces cris, répétés autant de fois qu'il y avait de guerriers perdus : la nation répondit par une exclamation de douleur. Chaque famille se demande si elle n'a point fourni quelque victime au sacrifice; si un père, un frère, un fils, un mari, un amant, ne sont point descendus à la contrée des âmes : Céluta tremblait, et Outougamiz paraissait pétrifié.

Les cris de guerre succédèrent aux cris de mort; ils annonçaient la quantité de chevelures enlevées à l'ennemi, et le nombre des prisonniers faits sur lui. Ces cris de guerre excédant les cris de mort, une exclamation de triomphe se prolongea dans les forêts.

La tribu de l'Aigle parut alors, et défila entre deux rangs de flambeaux. Les spectateurs cherchaient à découvrir leur bonheur ou leur infortune : on vit tout d'abord que le vieux Soleil manquait, et Outougamiz et sa sœur n'aperçurent point le frère d'Amélie. Céluta, défaillante, fut à peine soutenue dans les bras d'Outougamiz, aussi consterné qu'elle. Mila se cacha, en disant : « Je lui avais recommandé de ne pas mourir! »

Ondouré, qui remplaçait le Soleil dans le commandement des guerriers, marchait d'un air victorieux. Il salua la Femme Chef, qui, au lieu de jouir de l'avénement de son fils au pouvoir suprême,

semblait troublée par quelque remords. Averti de ce qui se passait, Chactas gardait une contenance douloureuse et sévère.

A mesure que la troupe s'avançait vers le grand village, les chefs adressaient quelques mots aux diverses familles : « Ton fils « s'est conduit dans la bataille comme un buffle indompté », disait un guerrier à un père; et le père répondait : « C'est bien. » « Ton fils est mort, » disait un autre guerrier à une mère; et la mère répondait en pleurant : « C'est égal. »

Le conseil des sachems s'assemble : Ondouré, appelé devant ce conseil, fait le récit de l'expédition. Selon ce récit, les Natchez avaient trouvé les Illinois venant eux-mêmes attaquer les Natchez : dans le combat produit par cette rencontre, la victoire s'était déclarée en faveur des premiers, mais malheureusement le Soleil était tombé mort, percé d'une flèche. « Quant au coupable auteur « de cette guerre, ajouta Ondouré, resté au pouvoir de l'ennemi, « il expie à présent même, dans le cadre de feu, le châtiment dû à « son sacrilège. »

Ondouré aurait bien voulu accuser de lâcheté son rival; mais René, blessé trois fois en défendant le Soleil, avait fait si publiquement éclater sa valeur aux yeux des Sauvages, qu'Ondouré même fut obligé de rendre témoignage à cette valeur.

« Devenu chef des guerriers, reprit-il, j'aurais poursuivi ma « victoire, si l'un de vos messagers ne m'eût apporté la nouvelle « de l'attaque des Français : j'ai commandé la retraite, et suis « accouru à la défense de nos foyers. »

Pendant le récit d'Ondouré, la Femme Chef avait donné des signes d'un trouble extraordinaire : on la vit rougir et pâlir. D'après quelques mots échappés à son coupable amant lorsqu'il marcha aux Illinois, Akansie ne douta point que la flèche lancée contre le vieux Soleil ne fût partie de la main d'Ondouré. Le criminel lui-même se vint bientôt vanter auprès de la jalouse Indienne, d'avoir fait commencer le règne du jeune Soleil. « Ma « passion pour vous, dit-il, m'a emporté trop loin peut-être : « disposez de moi, et ne songez qu'à établir votre puissance. » Ondouré espérait se faire nommer édile par le crédit de la Femme Chef, et gouverner la nation comme tuteur du souverain adolescent.

La mort du vieux Soleil opérait une révolution dans l'État : en lui expirait un des trois vieillards qui avaient aboli la tyrannie des

anciens despotes des Natchez. Il ne restait plus que Chactas et Adario, tous deux au moment de disparaître.

Chactas conçut des soupçons sur le genre de mort de son ami : on ne disait point de quel côté la flèche avait frappé le chef centenaire; on ne rapportait point le corps de ce vénérable chef, bien qu'on eût obtenu la victoire. Un bruit courait, parmi les guerriers de la tribu de l'Aigle, que le Soleil avait été blessé par derrière, qu'il était tombé sur le visage, et que, longtemps défendu à terre par le guerrier blanc, l'un et l'autre, indignement abandonnés, étaient demeurés vivants aux mains de l'ennemi.

Ce bruit n'avait que trop de fondement : telle était l'affreuse vérité; René et le Soleil avaient été faits prisonniers. Les Illinois se consolèrent de leur défaite en se voyant maîtres du Grand Chef des Natchez : non poursuivis dans leur retraite, ils emmenèrent paisiblement leurs victimes.

Après un mois de marche, de repos et de chasse, ils arrivèrent à leur grand village : là, les prisonniers devaient être exécutés. Par un raffinement de barbarie, on avait pris soin de panser les blessures du frère d'Amélie et du Soleil : les captifs étaient gardés jour et nuit, avec les précautions que le démon de la cruauté inspire aux peuples de l'Amérique.

Lorsque les Illinois découvrirent leur grand village, ils s'arrêtèrent pour préparer une entrée triomphante. Le chef de la troupe s'avança le premier, en jetant les cris de mort. Les guerriers venaient ensuite, rangés deux à deux : ils tenaient, par l'extrémité d'une corde, René et le chef des Natchez, à moitié nus, les bras liés au-dessus du coude.

Le cortège parvint ainsi sur la place du village : une foule curieuse s'y trouvait déjà assemblée; cette foule se pressait, s'agitait, dansait autour du vieux Soleil et de son compagnon : telles, dans un soir d'automne, d'innombrables hirondelles voltigent autour de quelques ruines solitaires; tels les habitants des eaux se jouent dans un rayon d'or qui pénètre les vagues du Meschacebé, tandis que les fleurs des magnolias, détachées par le souffle de la brise, tombent en pluie sur la surface de l'onde.

Lorsque l'armée et tous les Sauvages furent réunis dans le lieu de douleur, le grand prêtre donna le signal du prélude des

supplices, appelé, par l'horrible Athaënsic[1], les *caresses aux prisonniers*.

Aussitôt les Indiens, rangés sur deux lignes, frappent avec des bâtons de cèdre le chef des Natchez : celui-ci, sans hâter sa marche, passe entre ses bourreaux, comme un fleuve qui roule la lenteur de ses flots entre deux rives verdoyantes. René s'attendait à voir tomber la victime; il ignorait que ces maîtres en supplice évitaient de porter les coups aux parties mortelles, afin de prolonger leurs plaisirs. « Vénérable sachem, s'écriait le frère « d'Amélie, quelle destinée! Moi, je suis jeune, je puis souffrir; « mais vous! »

Le Soleil répondit : « Pourquoi me plains-tu? je n'ai pas besoin « de ta pitié. Songe à toi, rappelle tes forces. L'épreuve du feu « commencera par moi, parce que je suis un chêne desséché sur « ma tige, et propre à m'embraser rapidement. J'espère jeter une « flamme dont la lumière éclairera ma patrie et réchauffera ton « courage. »

Après ces traitements faits à la vieillesse, le jeune Français eut à supporter les mêmes barbaries; ensuite les deux prisonniers furent conduits dans une cabane, où on leur prodigua tous les secours et tous les plaisirs. L'oiseau de Minerve canadienne brise le pied de ses victimes, et les engraisse dans son aire durant les beaux jours, pour les dévorer dans la saison des frimas.

La nuit vint : René, couvert de blessures, était couché sur une natte, à l'une des extrémités de la cabane. Des gardes veillaient à la porte. Une femme vêtue de blanc, une couronne de jasmin jaune sur la tête, s'avance dans l'ombre; on entendait couler ses larmes. « Qui es-tu? » dit René en se soulevant avec peine. « Je suis *la* « *Vierge des dernières amours*[2], répondit l'Indienne. Mes parents « ont demandé pour moi la préférence, car ils haïssent Venclao « que j'aime. Voilà pourquoi je pleure à ton chevet. Je m'appelle « Nélida. »

René répondit, dans la langue des Sauvages : « Les baisers d'une « bouche qui n'est point aimée sont des épines qui percent les « lèvres. Nélida, va retrouver Venclao; dis-lui que l'étranger des « sassafras a respecté ton amour et ton malheur. » A ces mots, la

1. La vengeance.
2. Voyez, pour l'explication de cet usage, l'épisode d'*Atalà*.

fille des Illinois s'écria : « Manitou des infortunés, écoute ma « prière ! Fais que ce prisonnier échappe au sort qu'on lui réserve ! « Il n'a point flétri mon sein : puisse sa bien-aimée lui être « attachée comme l'épouse de l'alcyon, qui porte aux rayons du « soleil son époux languissant sous le poids des années ! »

En achevant ces paroles, *la Vierge des dernières amours* prit les fleurs de jasmin qui couvraient ses cheveux, et les déposa sur le front de René : mœurs extraordinaires, dont la trame semble être tissue par les Muses et par les Furies.

« Couronnée de ta main, » dit le jeune homme à Nélida, « la « victime sera plus agréable au Grand Esprit. » René, depuis longtemps, avait assez de la vie; content de mourir, il offrait au ciel les tourments qu'il allait endurer pour l'expiation de ceux d'Amélie.

Dans ce moment les gardes entrèrent, et la fille des Illinois se retira.

Elle vint, l'heure des supplices : les Indiens racontèrent que l'astre de la lumière, épouvanté, ne sortit point ce jour-là du sein des mers, et qu'Athaënsic, déesse des vengeances, éclaira seule la nature. Les prisonniers furent conduits au lieu de l'exécution.

Le chef des Natchez est attaché à un poteau, au pied duquel s'élevait un amas d'écorces et de feuilles séchées : le frère d'Amélie est réservé pour la dernière victime. Le grand prêtre paraît au milieu du cercle que formait la foule autour du poteau : il tient à la main une torche, qu'il secoue en dansant. Bientôt il communique le feu au bûcher : on eût cru voir un de ces sacrifices offerts par les anciens Grecs sur les bords de l'Hellespont : le mont Ida, le Xanthe et le Simoïs pleuraient Astyanax et les ruines fumantes d'Ilion.

On brûle d'abord les pieds du vieillard, aussi tranquille au feu du bûcher que s'il eût été assis, aux rayons du matin, à la porte de sa cabane. Le sachem chante au milieu des tourments qui le conduisent à la tombe, comme l'époux répète le cri d'hyménée en s'approchant du lit nuptial. Les bourreaux, irrités, épuisent la fécondité de leur infernal génie. Ils enfoncent dans les plaies de l'ami de Chactas des éclisses de pin enflammées, et lui crient : « Éclaire-nous donc maintenant, ô bel astre[1] ! » Tel un soleil,

1. Historique.

couronnant son front du feu le plus doux, se couche au milieu du concert de la nature : ainsi parut aux Illinois la victime rayonnante.

Athaënsic souffle sa rage dans les cœurs : un jongleur, qu'une louve avait nourri dans un antre du Niagara, se précipite sur le sachem, lui arrache la peau de la tête, et répand des cendres rougies sur le crâne découvert du vieillard. La douleur abat le chef des Natchez aux pieds de ses ennemis.

Bientôt réveillé d'un évanouissement dont il s'indigne, il saisit un tison, appelle et défie ses persécuteurs : cantonné au milieu de son bûcher, il est un moment la terreur de toute une armée. Un faux pas le livre de nouveau aux inventeurs des tortures : ils se jettent sur le vieillard; la hache coupe ces pieds qui visitaient la cabane des infortunés, ces mains qui pansaient les blessures. On roule un tronc encore vivant sur la braise, dont la violence sert de remède aux plaies de la victime et les cicatrise, tandis que le sang fume sur les charbons, comme l'encens dans un sacrifice.

Le Chef n'a pas succombé; il écarte encore de ses regards les guerriers les plus proches, et fait reculer les bourreaux. Moins effrayant est le serpent dont le voyageur a séparé les anneaux avec un glaive : le dragon mutilé s'agite aux pieds de son ennemi, soufflant sur lui ses poisons, le menaçant de ses ardentes prunelles, de sa triple langue et de ses longs sifflements.

« René! » s'écrie enfin le vieillard d'une voix qui semble avoir redoublé de force, « je vais rejoindre mes pères! Je ne me suis « livré à ces actions qu'afin de t'encourager à mourir, et de te « montrer ce que peut un homme lorsqu'il veut exercer toute la « puissance de son âme. Pour l'honneur de ta nouvelle patrie, « imite mon exemple. »

Il expire. Il avait accompli un siècle : sa vertu antique, cultivée si longtemps sur la terre, s'épanouit aux rayons de l'éternité, comme l'aloès américain qui, au bout de cent printemps, ouvre sa fleur aux regards de l'aurore.

LIVRE DOUZIÈME

Le courage du chef des Natchez avait exalté la fureur des Illinois. Ils s'écriaient, pleins de rage : « Si nous n'avons pu tirer un « mugissement de ce vieux buffle, voici un jeune cerf qui nous « dédommagera de nos peines. » Femmes, enfants, sachems, tous s'empressent au nouveau sacrifice : le génie des vengeances sourit aux tourments et aux larmes qu'il prépare.

Sur une habitation américaine que gouverne un maître humain et généreux, de nombreux esclaves s'empressent à recueillir la cerise du café : les enfants la précipitent dans des bassins d'une eau pure; les jeunes Africaines l'agitent avec un râteau pour détacher la pulpe vermeille du noyau précieux, ou étendent sur des claies la récolte opulente. Cependant le maître se promène sous des orangers, promettant des amours et du repos à ses esclaves, qui font retentir l'air des chansons de leur pays : ainsi les Illinois s'empressent, sous les regards d'Athaënsic, à recueillir une nouvelle moisson de douleurs. En peu de temps l'ouvrage se consomne, et le frère d'Amélie, dépouillé par les sacrificateurs, est attaché au pilier du sacrifice.

Au moment où le flambeau abaissait sa chevelure de feu pour la répandre sur les écorces, des tourbillons de fumée s'élèvent des cabanes voisines : parmi des clameurs confuses on entend retentir le cri des Natchez; un parti de cette nation portait la flamme chez les Illinois. L'épouvante et la confusion se mettent dans la foule assemblée autour du frère d'Amélie; les jongleurs prennent la fuite; les femmes et les enfants les suivent : on se disperse sans

écouter la voix des chefs, sans se réunir pour se défendre. Dans la terreur dont les esprits sont frappés, la petite troupe des Natchez pénètre jusqu'au lieu du sang. Un jeune chef, la hache à la main, devance ses compagnons. Qui déjà ne l'a nommé? C'est Outougamiz. Il est au bûcher; il a coupé les liens funestes.

Toutes les paroles de tendresse et de pitié prêtes à s'échapper de son âme, par lui sont étouffées. Rien n'est fait encore : René n'est pas sauvé; un seul instant de retard le peut perdre. Revenus de leur première frayeur, les Illinois se sont aperçus du petit nombre des Natchez; ils se rassemblent avec des cris, et entourent la troupe libératrice. Les efforts de cette troupe lui ouvrent un chemin; mais que peuvent douze guerriers contre tant d'ennemis? En vain les Natchez ont placé au milieu d'eux le frère d'Amélie : ses blessures le rendent boiteux et pesant; sa main percée d'une flèche ne peut lever la hache, et presque à chaque pas il va mesurer la terre.

Outougamiz charge le frère d'Amélie sur ses épaules; le fardeau sacré semble lui avoir donné des ailes : le frère de Céluta glisse sur la pointe des herbes; on n'entend ni le bruit de ses pas, ni le murmure de son haleine. D'une main il retient son ami, de l'autre il frappe et combat. A mesure qu'il s'avance vers la forêt voisine, ses compagnons tombent un à un à ses côtés : quand il pénétra avec René dans la forêt, il restait seul.

Déjà la nuit était descendue; déjà Outougamiz s'était enfoncé dans l'épaisseur des taillis, où, déposant René parmi de longues herbes, il s'était couché près de lui : bientôt il entend des pas. Les Illinois allument des flambeaux qui éclairent les plus sombres détours du bois.

René veut adresser les paroles de sa tendre admiration au jeune Sauvage, mais celui-ci lui ferme la bouche : il connaissait l'oreille subtile des Indiens. Il se lève, trouve avec joie que le frère d'Amélie a repris quelque force, lui ceint les reins d'une corde, et l'entraîne au bas d'une colline qui domine un marais.

Les deux infortunés cherchent un asile au fond de ce marais : tantôt ils plongent dans le limon qui bouillonne autour de leur ceinture, tantôt ils montrent à peine la tête au-dessus des eaux. Ils se frayent une route à travers les herbes aquatiques qui entra-

Staal pinx. Delannoy sculp.

Outougamiz réchauffe René sur son cœur.

vent leurs pieds comme des liens, et parviennent ainsi à de hauts cyprès, sur les genoux[1] desquels ils se reposent.

Des voix errantes s'élèvent autour du marais. Des guerriers se disaient les uns aux autres : « Il s'est échappé. » Plusieurs soutenaient qu'un génie l'avait délivré. Les jeunes Illinois se faisaient de mutuels reproches, tandis que des sachems assuraient qu'on retrouverait le prisonnier, puisqu'on était sur ses traces; et ils poussaient des dogues dans les roseaux. Les voix se firent entendre ainsi quelque temps : par degré elles s'éloignèrent, et se perdirent enfin dans la profondeur des forêts.

Le souffle refroidi de l'aube engourdit les membres de René; ses plaies étaient déchirées par les buissons et les ronces, et de la nudité de son corps découlait une eau glacée : la fièvre vint habiter ses os, et ses dents commencèrent à se choquer avec un bruit sinistre. Outougamiz saisit René de nouveau, le réchauffa sur son cœur; et quand la lumière du soleil eut pénétré sous la voûte des cyprès, elle trouva le Sauvage tenant encore son ami dans ses bras.

Mère des actions sublimes! toi qui, depuis que la Grèce n'est plus, as établi ta demeure sur les tombeaux indiens, dans les solitudes du nouveau monde! toi qui, parmi ces déserts, es pleine de grandeur, parce que tu es pleine d'innocence! Amitié sainte, prête-moi tes paroles les plus fortes et les plus naïves, ta voix la plus mélodieuse et la plus touchante, tes sentiments exaltés, tes feux immortels, et toutes les choses ineffables qui sortent de ton cœur, pour chanter les sacrifices que tu inspires! Oh! qui me conduira aux champs des Rutules, à la tombe d'Euryale et de Nisus, où la Muse console encore des mânes fidèles! Tendre divinité de Virgile, tu n'eus à soupirer que la mort de deux amis : moi j'ai à peindre leur vie infortunée.

Qui dira les douces larmes du frère d'Amélie? qui fera voir ses lèvres tremblantes, où son âme venait errer? qui pourra représenter sous l'abri d'un cyprès, parmi des roseaux, Outougamiz, sa chaîne d'or, manitou de l'amitié, serrée à triple nœud sur sa poitrine; Outougamiz soutenant dans ses bras l'ami qu'il a délivré, cet ami couvert de fange et de sang, et dévoré d'une fièvre ardente? Que celui qui le peut exprimer nous rende le

1. On appelle *genoux* du cyprès chauve les grosses racines qui sortent de terre.

regard de ces deux hommes, quand, se contemplant l'un l'autre en silence, les sentiments du ciel et du malheur rayonnaient et se confondaient sur leur front. Amitié, que sont les empires, les amours, la gloire, toutes les joies de la terre, auprès d'un seul instant de ce douloureux bonheur?

Outougamiz, par cet instinct de la vertu qui fait deviner le crime, avait ajouté peu de foi au récit d'Ondouré; ce qu'il recueillit de la bouche de divers guerriers augmenta ses doutes. Dans tous les cas, René était mort ou pris, et il fallait ou lui donner la sépulture, ou le délivrer des flammes.

Outougamiz cache ses desseins à Céluta : il n'avertit qu'une troupe de jeunes Natchez qui consentent à le suivre. Il se dépouille de tout vêtement, et ne garde qu'une ceinture pour être plus léger; il peint son corps de la couleur des ombres, ceint le poignard, s'arme du Tomahawk[1], attache sur son cœur la chaîne d'or, suspend de petits pains de maïs à son côté, jette l'arc sur son épaule, et rejoint dans la forêt ses compagnons. Il se glisse avec eux dans les ténèbres : arrive au Bayouc des Pierres, il le traverse, aborde la rive opposée, pousse le cri du castor qui a perdu ses petits, bondit, et il disparaît dans le désert.

Huit jours entiers il marche, ou plutôt il vole : pour lui plus de sommeil, pour lui plus de repos. Ah! le moment où il fermerait la paupière ne pourrait-il pas être le moment même qui lui ravirait son ami? Montagnes, précipices, rivières, tout est franchi : on dirait un aimant qui cherche à se réunir à l'objet qui l'attire à travers les corps qui s'opposent à son passage. Si l'excès de la fatigue arrête le frère de Céluta, s'il sent malgré lui ses yeux s'appesantir, il croit entendre une voix qui lui crie du milieu des flammes : « Outougamiz, Outougamiz, où est le manitou que je « t'ai donné? » A cette voix intérieure, il tressaille, se lève, baise la chaîne d'or, et reprend sa course.

La lenteur avec laquelle les Illinois retournèrent à leurs villages donna le temps à Outougamiz d'arriver avant la consomption de l'holocauste. Ce sauvage n'est plus le simple, le crédule Outougamiz : à sa résolution, à son adresse, à la manière dont il a tout prévu, tout calculé, on prendrait ce soldat pour un chef expérimenté. Il sauve René, mais en perdant ses nobles compagnons, troupe d'amis

1. Hache.

qui offre à l'amitié ce magnanime sacrifice! il sauve René, l'entraîne dans le marais; mais que de périls il reste encore à surmonter!

Le lieu où les deux amis se reposèrent d'abord étant trop voisin du rivage, Outougamiz résolut de se réfugier sous d'autres cyprès qui croissaient au milieu des eaux : lorsqu'il voulut exécuter son dessein, il sentit toute sa détresse. Un peu de pain de maïs n'avait pu rendre les forces à René; ses douleurs s'étaient augmentées, ses plaies s'étaient rouvertes; une fièvre pesante l'accablait, et l'on ne s'apercevait de sa vie qu'à ses souffrances.

Accablé par ses chagrins et ses travaux, affaibli par la privation presque totale de nourriture, le frère de Céluta eût eu besoin pour lui-même des soins qu'il prodiguait à son ami. Mais il ne s'abandonna point au désespoir; son âme, s'agrandissant avec les périls, s'élève comme un chêne qui semble croître à l'œil, à mesure que les tempêtes du ciel s'amoncellent autour de sa tête. Plus ingénieux dans son amitié qu'une mère indienne qui ramasse de la mousse pour en faire un berceau à son fils, Outougamiz coupe des joncs avec son poignard, en forme une sorte de nacelle, parvient à y coucher le frère d'Amélie, et, se jetant à la nage, traîne après lui le fragile vaisseau qui porte le trésor de l'amitié.

Outougamiz avait été au moment d'expirer de douleur; il se sentit près de mourir de joie lorsqu'il aborda la cyprière. « Oh! » s'écria-t-il en rompant alors pour la première fois le silence, « il « est sauvé! Délicieuse nécessité de mon cœur, pauvre colombe « fugitive, te voilà donc à l'abri des chasseurs! Mais, René, je « crains que tu ne me veuilles pas pardonner; car c'est moi qui suis la « cause de tout ceci, puisque je n'étais point auprès de toi dans la « bataille. Comment ai-je pu quitter mon ami, qui m'avait donné « un manitou sur mon berceau? C'est fort mal, fort mal à toi, « Outougamiz! »

Ainsi parlait le Sauvage; la simplicité de ses propos, en contraste avec la sublimité de ses actions, firent sortir un moment René de l'accablement de la douleur : levant une main débile et des yeux éteints, il ne put prononcer que ces mots : « Te pardonner! »

Outougamiz entre sous les cyprès : il coupe les rameaux trop abaissés, il écarte des genoux de ces arbres les débris des branches : il y fait un doux lit avec des cimes de joncs pleins d'une moelle légère; puis, attirant son ami sur ce lit, il le recouvre de feuilles séchées. Ainsi un castor, dont les eaux ont inondé les pre-

miers travaux, prend son nourrisson, et le transporte dans la chambre la plus élevée de son palais.

Le second soin du frère de Céluta fut de panser les plaies du frère d'Amélie. Il sépare deux nœuds de roseaux, puise un peu d'eau du marais, verse cette eau d'une coupe dans l'autre pour l'épurer, et lave les blessures, dont il a sucé d'abord le venin. La main d'un fils d'Esculape, armé des instruments les plus ingénieux, n'aurait été ni plus douce ni plus salutaire que la main de cet ami. René ne pouvait exprimer sa reconnaissance que par le mouvement de ses lèvres. De temps en temps l'Indien lui disait avec inquiétude : « Te fais-je mal? te trouves-tu un peu soulagé? » René répondait par un signe qu'il se sentait soulagé, et Outougamiz continuait son opération avec délices.

Le Sauvage ne songeait point à lui : il avait encore quelque reste de maïs, il le réservait pour René. Outougamiz ne faisait qu'obéir à un instinct sublime, et les plus belles actions n'étaient chez lui que l'accomplissement des facultés de sa vie. Comme un charmant olivier, nourri parmi les ruisseaux et les ombrages, laisse tomber sans s'en apercevoir, au gré des brises, ses fruits murs sur les gazons fleuris, ainsi l'enfant des forêts américaines semait, au souffle de l'amitié, ses vertus sur la terre, sans se douter des merveilleux présents qu'il faisait aux hommes.

Rafraîchi et calmé par les soins de son libérateur, René sentit ses paupières se fermer, et Outougamiz tomba lui-même dans un profond sommeil à ses côtés : les anges veillèrent sur le repos de ces deux hommes, qui avaient trouvé grâce auprès de celui qui dormit dans le sein de Jean.

Outougamiz eut un songe. Une jeune femme lui apparut : elle s'appuyait en marchant sur un arc détendu, entouré de lierre comme un thyrse; un chien la suivait. Ses yeux étaient bleus; un sourire sincère entr'ouvrait ses lèvres de rose : son air était un mélange de force et de grâce. Presque nue, elle ne portait qu'une ceinture plus belle que celle de Vénus. Outougamiz se figurait lui tenir ce discours :

« Étrangère, j'avais planté un érable sur le sol de la hutte où je « suis né : voilà que, pendant mon absence, de méchants manitous « ont blessé son écorce et ont fait couler sa sève. Je cherche des « simples dans ces marais, pour les appliquer sur les plaies de « mon érable. Dis-moi où je trouverai la feuille du savinier. »

D'une voix paisible l'Indienne paraissait répondre à Outougamiz : « En vérité, je dis qu'il connaîtra toutes les ruses de « la sagesse, l'homme qui pourra pénétrer celles de votre amitié. « Ne craignez rien; j'ai dans le jardin de mon père des simples « pour guérir tous les arbres, et en particulier les érables blessés. »

En prononçant ces paroles, qu'Outougamiz croyait entendre, l'Indienne, fille du songe, prit un air de majesté : sa tête se couronna de rayons; deux ailes blanches bordées d'or ombragèrent ses épaules divines. L'extrémité d'un de ses pieds touchait légèrement la terre, tandis que son corps flottait déjà dans l'air diaphane.

« Outougamiz, semblait dire le brillant fantôme, élève-toi par « l'adversité. Que les vertus de la nature te servent d'échelons « pour atteindre aux vertus plus sublimes de la religion de cet « homme à qui tu as dévoué ta vie : alors je reviendrai vers toi, « et tu pourras compter sur les secours de l'ange de l'Amitié. »

Ainsi parle la vision au jeune Natchez, plongé dans le sommeil. Un parfum d'ambroisie, embaumant les lieux d'alentour, répand la force dans l'âme du frère de Céluta, comme l'huile sacrée qui fait les rois, ou prépare l'âme du mourant aux béatitudes célestes.

En même temps le rêve devient magnifique : le séraphin, dont il produit l'image, poussant la terre de son pied comme un plongeur qui remonte du fond de l'abîme, s'élève dans les airs. Cette vertu calme ne se meut point avec la rapidité des messagers qui portent les ordres redoutables du Tout-Puissant; son assomption vers la région de l'éternelle paix est mesurée, grave et majestueuse. Aux champs de l'Europe, un globe lumineux, arrondi par la main d'un enfant des Gaules, perce lentement la voûte du ciel; aux champs de l'Inde, l'oiseau du paradis flotte sur un nuage d'or, dans le fluide azuré du firmament.

Outougamiz se réveille ; la voix du héron annonçait le retour de l'aurore : le frère de Céluta se sentait tout fortifié par son rêve et par son sommeil. Après quelques moments employés à rassembler ses idées, l'Indien, rappelant et les périls passés et les dangers à venir, se lève pour commencer sa journée. Il visite d'abord les blessures de René, frotte les membres engourdis du malade avec un bouquet d'herbes aromatiques, partage avec lui quelques morceaux de maïs, change les joncs de la couche, renouvelle l'air en agitant les branches des cyprès, et replace son ami sur de frais roseaux : on eût dit d'une matrone laborieuse qui arrange au matin

sa cabane, ou d'une mère qui donne de tendres soins à son fils.

Ces choses de l'amitié étant faites, Outougamiz songe à se parer avant d'accomplir les desseins qu'il méditait. Il se mire dans les eaux, peigne sa chevelure, et ranime ses joues décolorées avec la pourpre d'une craie précieuse. Ce Sauvage avait tout oublié dans son héroïque entreprise, hors le vermillon des fêtes, mêlant ainsi l'homme et l'enfant, portant la gravité du premier dans les frivolités du second, et la simplicité du second dans les occupations du premier : sur l'arbre d'Atalante, le bouton parfumé qui sert d'ornement à la jeune fille grossit auprès de la pomme d'or qui rafraîchit la bouche du voyageur fatigué.

La nature avait placé dans le cœur d'Outougamiz l'intelligence qu'elle a mise dans la tête des autres hommes : le souffle divin donnait à la Pythie des vues de l'avenir moins claires et moins pénétrantes, que l'esprit dont il était animé ne découvrait au frère de Céluta les malheurs qui pouvaient menacer son ami. Saisissant le Temps corps à corps, l'Amitié forçait ce mystérieux Protée à lui révéler ses secrets.

Outougamiz, ayant pris ses armes, dit au nouveau Philoctète couché dans son antre, mais que l'amitié des déserts, plus fidèle que celle des palais, n'avait point trahi : « Je vais chercher les « dons du Grand Esprit, car il faut bien que tu vives, et il faut « aussi que je vive. Si je ne mangeais pas, j'aurais faim, et mon « âme s'en irait dans le pays des âmes. Et comment ferais-tu « alors? Je vois bien tes pieds, mais ils sont immobiles; je vois « bien tes mains, mais elles sont froides, et ne peuvent serrer les « miennes. Tu es loin de ta forêt et de ta retraite : qui donnerait « la pâture à l'hermine blessée, si le castor qui l'accompagne allait « mourir? Elle baisserait la tête, ses yeux se fermeraient, elle tom- « berait en défaillance : les chasseurs la trouveraient expirante, et « diraient : « Voyez l'hermine blessée loin de sa forêt et de sa retraite! »

A ces mots l'Indien s'enfonça dans la cyprière, mais non sans tourner plusieurs fois la tête vers le lieu où reposait la vie de sa vie. Il se parlait incessamment et se disait : « Outougamiz, tu es « un chevreuil sans esprit; tu ne connais point les plantes; tu ne fais rien pour sauver ton frère. » Et il versait des larmes sur son peu d'expérience, et il se reprochait d'être inutile à son ami

Il chercha longtemps dans les détours du marais des herbes salutaires : il cueillit des cressons, et tua quelques oiseaux. En

revenant à l'asile consacré par son amitié, il aperçut de loin les joncs bouleversés et épars. Il approche, appelle, touche à la couche, soulève les roseaux : le frère d'Amélie n'y était plus!

Le désespoir s'empare d'Outougamiz : prêt à se briser la tête contre le tronc des cyprès, il s'écrie : « Où es-tu? m'as-tu fui « comme un faux ami? Mais qui t'a donné des pieds ou des ailes? « Est-ce la Mort qui t'a enlevé?... »

Tandis que le Sauvage s'abandonne à ses transports, il croit entendre un bruit à quelque distance : il se tait, retient son haleine, écoute : puis soudain se plonge dans l'onde, bondit, nage, bondit encore, et bientôt découvre René qui se débat expirant contre un Illinois.

Outougamiz pousse le cri de mort : l'effort qu'il fait en s'élançant est si prodigieux, que ses pieds s'élèvent au-dessus de la surface de l'eau. Il est déjà sur l'ennemi, le renverse, se roule avec lui parmi les limons et les roseaux. Comme lorsque deux taureaux viennent à se rencontrer dans un marais, où il ne se trouve qu'un seul lieu pour désaltérer leur soif, ils baissent leurs dards recourbés; leurs queues hérissées se nouent en cercle; ils se heurtent du front; des mugissements sortent de leur poitrine, l'onde jaillit sous leurs pieds, la sueur coule autour de leurs cornes et sur le poil de leurs flancs. Outougamiz est vainqueur; il lie fortement avec des racines tressées son prisonnier au pied d'un arbre, et étend à l'ombre, sous le même arbre, l'ami qu'il vient encore de sauver.

Par les violentes secousses que le frère d'Amélie avait éprouvées, ses plaies s'étaient rouvertes. Le Natchez, dans le premier moment de sa vengeance, fut près d'immoler l'Illinois.

« Comment, lui dit-il, as-tu pu être assez cruel pour entraîner ce « cerf affaibli? S'il eût été dans sa force, lâche ennemi, d'un seul « coup de tête il eût brisé ton bouclier. Tu mériterais bien que « cette main t'enlevât ta chevelure. »

Outougamiz s'arrêtant comme frappé d'une pensée : « As-tu un « ami? » dit-il à l'Illinois. « Oui », répondit le prisonnier.

« Tu as un ami! » reprit le frère de Céluta, s'approchant de lui et le mesurant des yeux; « ne va pas faire un mensonge. »

« — Je dis la vérité, » reprit l'Illinois.

« Eh bien! » s'écria Outougamiz tirant son poignard après avoir approché de son oreille la petite chaîne d'or; « eh bien! rends « grâces à ce manitou qui vient de me défendre de te tuer : il ne

« sera pas dit qu'Outougamiz, de la tribu du Serpent, ait jamais « séparé deux amis. Que serait-ce de moi, si tu m'avais privé de « René? Ah! je ne serais plus qu'un chevreuil solitaire. Tu vois, « ô Illinois, ce que tu allais faire; et ton ami serait ainsi! et il « irait seul murmurant ton nom dans le désert! Non, il serait trop « infortuné! et ce serait moi...! »

Le Sauvage coupe aussitôt les liens de l'Illinois. « Sois libre, « lui dit-il; retourne à l'autre moitié de ton âme, qui te cherche « peut-être, comme je cherchais à l'instant ma couronne de fleurs, « lorsque tu étais assez inhumain pour la dérober à ma cheve- « lure. Mais je compte sur ta foi : tu ne découvriras point mon lieu « à tes compatriotes. Tu ne leur diras point : « Sous le cyprès de « l'amitié, Outougamiz le Simple a caché la chair de sa chair. » « Jure par ton ami que tes lèvres resteront fermées, comme les « deux coupes d'une noix que la lune des moissons n'a point « achevé de mûrir. »

« — Moi, Nassoute, reprit l'étranger, je jure par mon ami, qui « est pour moi comme un baume lorsque j'ai des peines dans le « le cœur; je jure que je ne découvrirai point ton lieu, et que « mes lèvres resteront fermées comme les deux coupes d'une « noix que la lune des moissons n'a point achevé de mûrir. »

A ces mots mots Nassoute allait s'éloigner, lorsque Outougamiz l'arrêta, et lui dit : « Où sont les guerriers illinois? — Crois-tu, « répliqua l'étranger, que je sois assez lâche pour te l'apprendre? » Frère de Céluta, vous répondîtes : « Va retrouver ton ami : je te « tendais un piège; si tu avais trahi ta patrie, je n'eusse point « cru à ton serment, et tu tombais sous mes coups. »

Nassoute s'éloigne : Outougamiz vient donner ses soins au frère d'Amélie, comme s'il ne s'était rien passé, et comme s'il n'y eût aucun lieu de douter de la foi de l'Illinois, puisqu'il avait fait le serment de l'amitié.

Quelques jours s'écoulèrent : les blessures de René commençaient à se cicatriser; les meurtrissures étaient moins douloureuses; la fièvre se calmait. Le frère d'Amélie serait revenu plus promptement à la vie, si une nourriture abondante avait pu rétablir ses forces; mais Outougamiz trouvait à peine quelques baies sauvages; elles manquèrent enfin : il ne resta plus au frère de Céluta qu'à tenter les derniers efforts de l'amitié.

Une nuit, il sort furtivement du marais, cachant son entreprise

à René, et laissant çà et là des paquets flottants de roseaux pour reconnaître la route, si les génies lui permettaient le retour. Il monte à travers le bois de la colline, il découvre le camp des Illinois, où il était résolu de pénétrer.

Des feux étaient encore allumés : la plupart des familles dormaient étendues autour de ces feux. Le jeune Natchez, après avoir noué sa chevelure à la manière des guerriers ennemis, s'avance vers l'un des foyers. Il aperçoit un cerf à demi dépouillé, dont les chairs n'avaient point encore pétillé sur la braise. Outougamiz en dépèce avec son poignard les parties les plus tendres, aussi tranquillement que s'il eût préparé un festin dans la cabane de ses pères. Cependant on voyait çà et là quelques Illinois éveillés, qui riaient et chantaient. La matrone du foyer où le frère de Céluta dérobait une part de la victime, ouvrit elle-même les yeux; mais elle prit l'étranger pour le jeune fils de ses entrailles, et se replongea dans le sommeil. Des chasseurs passent auprès de l'ami de René, lui souhaitent un ciel bleu, un manteau de castor, et l'espérance. Outougamiz leur rend à demi-voix le salut de l'hospitalité.

Un d'entre eux s'arrêtant, lui dit : « Il a singulièrement « échappé. — Un génie sans doute l'a ravi, » répond le frère de Céluta. L'Illinois repartit : « Il est caché dans le marais; il ne se « peut sauver, car il est environné de toutes parts : nous boirons « dans son crâne. »

Tandis qu'Outougamiz se trouvait engagé dans cette conversation périlleuse, la voix d'une femme se fit entendre à quelque distance; elle chantait : « Je suis l'épouse de Venclao. Mon sein, « avec son bouton de rose, est comme le duvet d'un cygne que la « flèche du chasseur a taché d'une goutte de sang au milieu. Oui, « mon sein est blessé, car je ne puis secourir l'étranger qui res- « pecta la Vierge des dernières amours. Puissé-je du moins sauver « son ami! » L'Indienne se tut; puis, s'approchant du Natchez dans les ombres, elle continua de la sorte :

« La nonpareille des Florides croyait que l'hiver avait changé « sa parure, et qu'elle ne serait point reconnue parmi les aigles « des rochers, chez lesquels elle cherchait la pâture; mais la « colombe fidèle le découvrit, et lui dit : « Fuis, imprudent « oiseau; la douceur de ton chant t'a trahi. »

Ces paroles frappèrent le frère de Céluta : il lève les yeux, et

remarque les pleurs de la jeune femme; il entrevoit en même temps les guerriers armés qui s'avancent. Il charge sur ses épaules une partie de la dépouille du cerf, s'enfonce dans les ombres, franchit le bois, rentre dans les détours du marais, et après quelques heures de fatigue et de périls se retrouve auprès de son ami.

Un ingénieux mensonge lui servit à cacher à René sa dangereuse aventure; mais il fallait préparer le banquet : le jour, on en pouvait voir la fumée; la nuit, on en pouvait découvrir les feux. Outougamiz préféra pourtant la nuit : il espéra trouver un moyen de masquer la lueur de la flamme.

Lorsque le soleil fut descendu sous l'horizon, et que les dernières teintes du jour se furent évanouies, l'Indien tira une étincelle de deux branches de cyprès en les frottant l'une contre l'autre, et en embrasa quelques feuilles. Tout réussit d'abord; mais les roseaux secs, placés trop près du foyer, prennent feu, et jettent une grande lumière. Outougamiz les veut précipiter dans l'eau, et ne fait qu'étendre la flamme. Il s'élance sur le monceau ardent, et cherche à l'écraser sous ses pieds. René épuise ses forces renaissantes pour seconder son ami : soins inutiles! le feu se propage, court en pétillant sur la cime séchée des joncs, et gagne les branches résineuses des cyprès. Le vent s'élève, des tourbillons de flammes, d'étincelles et de fumée montent dans les airs, qui prennent une couleur sanglante. Un vaste incendie se déploie sur le marais.

Comment fuir? comment échapper à l'élément terrible, qui, après s'être éloigné de son centre, s'en rapprochait, et menaçait les deux amis? Dejà étaient consumés les paquets de joncs sur lesquels le frère de Céluta aurait pu tenter encore de transporter René dans d'autres parties du marais. Essayer de passer au désert voisin : les cruels Illinois n'y campaient-ils pas? N'était-il pas probable qu'attirés par l'incendie, ils fermaient toutes les issues? Ainsi lorsqu'on croit être arrivé au comble de la misère, on aperçoit par delà de plus hautes adversités. Il est difficile au fils de la femme de dire : « Ceci est le dernier degré du malheur. »

Outougamiz était presque vaincu par la fortune : il voyait perdu tout ce qu'il avait fait jusqu'alors. Il n'avait donc sauvé son ami du cadre de feu que pour brûler cet ami de sa propre main! Il

s'écria d'une voix douloureuse : « René, c'est moi qui t'immole! « Que tu es infortuné de m'avoir eu pour ami! »

Le frère d'Amélie, d'un bras affaibli et d'une main pâle, pressa tendrement le Sauvage sur son sein. « Crois-tu, lui dit-il, qu'il ne « me soit pas doux de mourir avec toi? Mais pourquoi descen- « drais-tu au tombeau? Tu es vigoureux et habile; tu te peux « frayer un chemin à travers les flammes. Revole à tes ombrages : « les Natchez ont besoin de ton cœur et de ton bras; une épouse, « des enfants embelliront tes jours, et tu oublieras une amitié « funeste. Pour moi, je n'ai ni patrie ni parents sur la terre : « étranger dans ces forêts, ma mort ou ma vie n'intéresse per- « sonne, mais toi, Outougamiz, n'as-tu pas une sœur?

« — Et cette sœur, répliqua Outougamiz, n'a-t-elle pas levé sur « toi des regards de tendresse? Ne reposes-tu pas dans le secret « de son cœur? Pourquoi l'as-tu dédaignée? Que me conseilles-tu! « De t'abandonner! Et depuis quand t'ai-je prouvé que j'étais « plus que toi attaché à la vie? Depuis quand m'as-tu vu me troubler « au nom de la mort? Ai-je tremblé quand, au milieu des Illinois, « j'ai brisé les liens qui te retenaient? Mon cœur palpitait de « crainte quand je te portais sur mes épaules, avec des angoisses « que je n'aurais pas échangées contre toutes les joies du monde? « Oui, il palpitait ce cœur, mais ce n'était pas pour moi! Et tu « oses dire que tu n'as point d'ami! Moi, t'abandonner! moi, « trahir l'amitié! moi, former d'autres liens après ta mort! moi, « heureux sans toi, avec une épouse et des enfants! Apprends-moi « donc ce qu'il faut que je raconte à Céluta en arrivant aux « Natchez! Lui dirai-je : « J'avais délivré celui pour lequel je « t'appelai en témoignage de l'amitié; le feu a pris à des joncs; « j'ai eu peur, j'ai fui : j'ai vu de loin les flammes qui ont con- « sumé mon ami? » Tu sais mourir, prétends-tu, René; moi, je « sais plus, je sais vivre. Si j'étais dans ta place et toi dans la « mienne, je ne t'aurais pas dit : « Fuis, et laisse-moi. » Je t'au- « rais dit : « Sauve-moi, ou mourons ensemble. »

Outougamiz avait prononcé ces paroles d'un ton qui ne lui était pas ordinaire. Le langage de la plus noble passion était sorti, dans toute sa magnificence, des lèvres du simple Sauvage. « Reste avec « moi, s'écria à son tour le frère d'Amélie : je ne te presse plus « de fuir. Tu n'es pas fait pour de tels conseils. »

A ces mots, quelque chose de serein et d'ineffable se répandit

sur le visage d'Outougamiz, comme si le ciel s'était entr'ouvert, et que la clarté divine se fût réfléchie sur le front du frère de Céluta. Avec le plus beau sourire que l'ange des amitiés vertueuses ait jamais mis sur les lèvres d'un mortel, l'Indien répondit : « Tu viens de parler comme un homme ; je sens dans mon sein « toutes les délices de la mort. »

Les deux amis cessant d'opposer à l'incendie des efforts impuissants et de tenter une retraite impossible, assis l'un près de l'autre, attendirent l'accomplissement de leur destinée.

La flamme se repliant sur elle-même avait embrasé le cyprès qui leur servait d'asile ; des brandons commençaient à tomber sur leurs têtes. Tout à coup, à travers les masses de feu et de fumée, on entend un léger bruit dans les eaux. Une espèce de fantôme apparaît : ses cheveux sont consumés sur ses tempes ; sa poitrine et ses bras sont à demi brûlés, tandis que le bas de son corps dégoutte d'une eau bourbeuse. « Qui es-tu? lui crie Outougamiz ; « es-tu l'esprit de mon père qui vient nous chercher pour nous « conduire au pays des âmes?

« — Je suis Venclao, répond le spectre, l'ami de Nassoute, « auquel tu as donné la vie, et l'époux de Nélida, cette vierge des « dernières amours, que ton ami a respectée. Je viens payer ma « double dette. La flamme a découvert votre asile, les tribus des « Illinois environnent le Marais ; déjà plusieurs guerriers nagent « pour arriver jusqu'à vous ; je les ai devancés. Nassoute nous « attend à l'endroit de la rive que l'on a confiée à sa garde. « Hâtons-nous. »

Venclao passe un bras vigoureux sous le bras du frère d'Amélie, et fait signe à Outougamiz de le soutenir du côté opposé. Ainsi entrelacés, tous trois se plongent dans les eaux ; ils s'avancent à travers des champs de cannes embrasées, tantôt menacés par le feu, tantôt prêts à s'engloutir dans l'onde. Chaque instant augmente le danger ; des cris, des voix se font entendre de toutes parts. Tels furent les périls d'Énée lorsque, dans la nuit fatale d'Ilion, il allait à la lueur des flammes, par des rues solitaires et détournées, cacher sur le mont Ida, et les anciens dieux de l'antique Troie, et les dieux futurs du Capitole.

Outougamiz, Venclao et René arrivent au lieu où Nassoute les attendait. Le frère d'Amélie est à l'instant placé sur un lit de branchages que Venclao, Nassoute et Outougamiz portent tour à

tour. Ils s'éloignent à grands pas du fatal marais; toute la nuit ils errent par le silence des bois. Aux premiers rayons de l'aurore, les deux Illinois s'arrêtent et disent aux deux guerriers ennemis : « Natchez, implorez vos manitous; fuyez. Nous vous avons rendu « vos bienfaits. Quittes envers vous, nous nous devons maintenant « à notre patrie. Adieu. »

Venclao et Nassoute posent à terre le lit du blessé, mettent un baton de houx dans la main gauche du frère d'Amélie, donnent à Outougamiz des plantes médicinales, de la farine de maïs, deux peaux d'ours, et se retirent.

Les deux fugitifs continuèrent leur chemin. René marchait lentement le premier, courbé sur le bâton qu'il soulevait à peine; Outougamiz le suivait, répandant des feuilles séchées, afin de cacher l'empreinte de son passage : l'hôte des forêts est moins habile à tromper la meute avide que ne l'était l'Indien à mêler les traces de René, pour le dérober à la recherche de l'ennemi.

Parvenu sur une bruyère, Outougamiz dit tout à coup : « J'en- « tends des pas précipités; » et bientôt après une troupe d'Illinois se montre à l'horizon vers le nord. Le couple infortuné eut le temps de gagner un bois étroit qui bordait l'autre extrémité; il y pénètre, et, l'ayant traversé, il se trouve à l'endroit même où s'était donné le combat si fatal au Grand Chef des Natchez et au frère d'Amélie.

A peine les deux amis foulaient-ils le champ de la mort, qu'ils ouïrent l'ennemi dans le bois voisin. Outougamiz dit à René : « Couche-toi à terre : je te viendrai bientôt trouver. »

René ne voulait plus disputer sa vie; il était las de lutter si longtemps pour quelques misérables jours; mais il fut encore obligé d'obéir à l'amitié. Son infatigable libérateur le couvre des effroyables débris du combat, et s'enfonce dans l'épaisseur d'une forêt.

Lorsque des enfants ont découvert le lieu où un rossignol a bâti son nid, la mère, poussant des cris plaintifs et laissant pendre ses ailes, voltige, comme blessée, devant les jeunes ravisseurs, qui s'égarent à sa poursuite et s'éloignent du gage fragile de ses amours : ainsi le frère de Céluta, jetant des voix dans la solitude, attire les ennemis de ce côté, et les écarte du trésor plus cher à son cœur que l'œuf plein d'espérance ne l'est à l'oiseau amoureux.

Les Illinois ne purent joindre le léger Sauvage à qui l'amitié avait, pour un moment, rendu toute sa vigueur. Ils approchaient du pays des Natchez, et, n'osant aller plus loin, ils abandonnèrent la poursuite.

Le frère de Céluta vint alors dégager René des ruines hideuses qui avaient protégé sa jeunesse et sa beauté. Les deux amis reprirent leur chemin au lever de l'aurore, après s'être lavés dans une belle source. Il se trouva que les restes glacés sous lesquels René avait conservé l'étincelle de la vie étaient ceux de deux Natchez, d'Aconda et d'Irinée. Le frère d'Amélie les reconnut, et, frappé de cette fortune extraordinaire, il dit à Outougamiz : « Vois-tu ces corps défigurés, déchirés par les aigles et étendus « sans honneur sur la terre? Aconda et Irinée, vous étiez deux « amis comme nous! vous fûtes jeunes et infortunés comme nous! « Je vous ai vus périr, lorsque, abattus, j'essayais encore de vous « défendre. Outougamiz, tu confiais, cette nuit même, l'ami « vivant au secret de deux amis décédés. Ces morts se sont ranimés « au feu de ton âme, pour me prêter leur abri. »

Outougamiz pleura sur Aconda et sur Irinée: mais il était trop faible pour leur creuser un tombeau.

Comme des laboureurs, après une longue journée de sueurs et de travaux, ramènent leurs bœufs fatigués à leur chaumière : ils croient déjà découvrir leur toit rustique; ils se voient déjà entourés de leurs épouses et de leurs enfants : ainsi les deux amis, en approchant du pays des Natchez, commençaient à sentir renaître l'espérance; leurs désirs franchissaient l'espace qui les séparait de leurs foyers. Ces illusions, comme toutes celles de la vie, furent de courte durée.

Les forces de René, épuisées une dernière fois, touchaient à leur terme; et, pour comble de calamité, il ne restait plus rien des dons de Venclao et de Nassoute.

Outougamiz lui-même succombait : ses joues étaient creuses; ses jambes amaigries et tremblantes ne portaient plus son corps. Trois fois le soleil vint donner la lumière aux hommes, et trois il retrouva les voyageurs se traînant sur une bruyère qui n'offrait aucune ressource. Le frère d'Amélie et le frère de Céluta ne se parlaient plus; ils jetaient seulement par intervalles l'un, sur l'autre des regards furtifs et douloureux. Quelquefois Outougamiz cherchait encore à aider la marche de René : deux jumeaux qui se

soutiennent à peine s'appuient de leurs faibles bras, et ébauchent des pas incertains aux yeux de leur mère attendrie.

Du lieu où les amis étaient parvenus, jusqu'au pays des Natchez, il ne restait plus que quelques heures de chemin; mais René fut contraint de s'arrêter. Excité par Outougamiz, qui le conjurait d'avancer, il voulut faire quelques pas, afin de ne point ravir volontairement à son sublime ami le fruit de tant de sacrifices : ses efforts furent vains. Outougamiz essaya de le porter sur ses épaules; mais il plia et tomba sous le fardeau.

Non loin du sentier battu murmurait une fontaine; René s'en approcha en rampant sur les genoux et sur les mains, suivi d'Outougamiz qui pleurait : le pasteur affligé accompagne ainsi le chevreau qui a brisé ses pieds délicats en tombant d'une roche élevée, et qui se traîne vers la bergerie.

La fontaine marquait la lisière même de la savane qui s'étend jusqu'au Bayouc des Pierres, et qui n'a d'autres bornes à l'orient que les bois du fort Rosalie. Outougamiz assit son compagnon au pied d'un saule. Le jeune Sauvage attachait ses regards sur le pays de ses aïeux : être venu si près! « René, dit-il, je vois notre « cabane. »

« — Tourne-moi le visage de ce côté, » répondit le frère d'Amélie. Outougamiz obéit.

Le frère de Céluta eut un moment la pensée de se rendre aux Natchez pour y chercher du secours; mais craignant que l'homme de son cœur n'expirât pendant son absence, il résolut de ne le point quitter. Il s'assit auprès de René, lui prit le front dans ses deux mains, et le pencha doucement sur sa poitrine : alors, baissant son visage sur une tête chérie, il se prépara à recueillir le dernier soupir de son ami. Comme deux fleurs que le soleil a brûlées sur la même tige, ainsi paraissaient ces deux jeunes hommes, inclinés l'un sur l'autre vers la terre.

Un bruit léger et le souffle d'un air parfumé firent relever la tête à Outougamiz : une femme était à ses côtés. Malgré la pâleur et le vêtement en désordre de cette femme, comment l'Indien l'aurait-il méconnue? Outougamiz laisse échapper de surprise et de joie le front de René; il s'écrie : « Ma sœur, est-ce toi? »

Céluta recule; elle s'était approchée des amis sans les découvrir; le son de la voix de son frère l'a étonnée : « Mon frère! répond-elle; « mon frère! les génies me l'ont ravi! l'homme blanc a expiré

« dans le cadre de feu! Tous les jours je viens attendre les voya-
« geurs à cette limite; mais ils ne reparaîtront plus! »

Outougamiz se lève, s'avance vers Céluta, qui aurait pris la fuite si elle n'avait remarqué avec une pitié profonde la marche chancelante du guerrier. Vous eussiez vu sur le front de l'Indienne passer tour à tour le sentiment de la plus profonde terreur et de la plus vive espérance. Céluta hésitait encore, quand elle aperçoit, attaché au sein de son frère, le manitou de l'amitié. Elle vole à Outougamiz, qu'elle embrasse et soutient à la fois; mais Outougamiz :

« Je l'ai sauvé! il est là! mais il est mort si tu n'as rien pour le
« nourrir. »

L'amour a entendu la voix de l'amitié! Céluta est déjà à genoux : timide et tremblante, elle a relevé le front de l'étranger mourant; René lui-même a reconnu la fille du désert, et ses lèvres ont essayé de sourire. Outougamiz, la tête penchée dans son sein, les mains jointes et tombantes, disait : « Témoin du serment de
« l'amitié, ma sœur, tu viens voir si je l'ai bien tenu. J'aurais dû
« ramener mon ami plein de vie et le voilà qui expire! je suis un
« mauvais ami, un guerrier sans force. Mais toi, as-tu quelque
« chose pour ranimer mon ami? »

« — Je n'ai rien, s'écrie Céluta désespérée. Ah! s'il eût été mon
« époux, s'il eût fécondé mon sein, il pourrait boire avec son
« enfant à la source de la vie! » Souhait divin de l'amante et de la mère!

La chaste Indienne rougit comme si elle eût craint d'avoir été comprise de René. Les yeux de cette femme étaient fixés au ciel, son visage était inspiré : on eût dit que, dans une illusion passionnée, Céluta croyait nourrir et son fils et le père de son fils.

Amitié, qui m'avez raconté ces merveilles, que ne me donnâtes-vous le talent pour les peindre! J'avais le cœur pour les sentir[1].

1. La partie épique des *Natchez* s'arrête ici. L'auteur, dans la seconde partie qui n'est plus qu'un récit, adopte la forme de la narration.

LES NATCHEZ[1]

Lorsque Céluta rencontra les deux amis au bord de la fontaine, il y avait déjà plusieurs jours qu'elle était errante dans les bois. Une fièvre ardente l'avait saisie à la nouvelle de la captivité de René : le départ subit d'Outougamiz redoubla les maux de l'infortunée, car elle devina que son frère avait volé à la délivrance de son ami. Or, cette seconde victime n'aurait-elle pas été immolée à la rage des Illinois?

La fille de Tabamica s'était obstinée à demeurer seule dans sa cabane. Un jour, couchée sur la natte de douleur, elle vit entrer Ondouré. Les succès de cet homme avaient enflé son orgueil; ses vices s'étaient augmentés de toute l'espérance de ses passions. Sûr maintenant d'Akansie, qui connaissait son crime et qui en profitait, Ondouré se croyait déjà maître du pouvoir absolu, sous le nom de tuteur du jeune Soleil : il songeait à rétablir l'ancienne tyrannie; et, après avoir trompé les Français, il se flattait de trouver quelque moyen de les perdre.

Une seule chose menaçait l'ambition du Sauvage, c'était un sentiment plus fort que cette ambition même, c'était l'amour toujours croissant qu'il ressentait pour Céluta : la vanité blessée, la soif de la vengeance, la fougue des sens, avaient transformé cet amour en une sorte de frénésie, dont les accès pouvaient réveiller la jalousie de la Femme Chef.

1. Voyez la Préface des *Natchez*, relativement à cette seconde partie de l'ouvrage.

Dans la première exaltation de son triomphe, Ondouré accourut donc à la demeure de la sœur d'Outougamiz. Il s'avança vers la couche où languissait la vierge solitaire. « Céluta, dit-il, réveille-« toi! » et il lui secouait rudement la main. « Réveille-toi, voici « Ondouré : n'es-tu pas trop heureuse qu'un guerrier comme moi « veuille bien encore te choisir pour maîtresse, toi, rose fanée par « le misérable blanc dont les manitous nous ont délivrés? »

Céluta essaye de repousser le barbare. « Comme elle est char-« mante dans sa folie! s'écrie Ondouré; que son teint est animé! « que ses cheveux sont beaux! » Et le Sauvage veut prodiguer des caresses à sa victime.

Dans ce moment, Akansie, que l'instinct jaloux égarait souvent autour de la cabane de sa rivale, paraît sur le seuil de la porte. Alors Céluta : « O mère du Soleil! secourez-moi. » Ondouré laisse échapper sa proie : confondu, honteux, balbutiant, il suit Akansie, qui s'éloigne les yeux sanglants, l'âme agitée par les furies.

Les parentes de Céluta, qui l'avaient voulu garder dans l'absence de son frère, reviennent offrir leur secours à leur amie : elles voient le désordre de sa couche. Céluta leur tait ses nouveaux chagrins; elle affecte de sourire, elle prétend qu'elle se sent soulagée : on la croit, on se retire. Libre des soins qui l'importunent, la fille de Tabamica sort au milieu de la nuit, s'enfonce dans les forêts, et va sur le chemin du pays des Illinois attendre des protecteurs qu'elle rencontre, protecteurs qu'elle supposait perdus sans retour, alors même qu'elle les cherchait encore.

Qui sauvera les trois infortunés? Céluta seule conserve un peu de force; mais a-t-elle le temps de voler jusqu'au village des Natchez? René et Outougamiz n'auront-ils point expiré avant qu'elle revienne? Elle pose doucement la tête de René sur la mousse, et se lève : la Providence aura pitié de tant de malheurs. Les guerriers se montrent vers la forêt. Qui sont-ils? N'importe! Dans ce moment Céluta implorerait le secours même d'Ondouré.

« Qui que vous soyez », s'écrie-t-elle en s'avançant vers les guerriers, « venez rendre la vie à René et à mon frère! »

Des soldats et de jeunes officiers du fort Rosalie accompagnaient le capitaine d'Artaguette à la source même où reposaient les deux amis, source dont les eaux avaient la vertu de cicatriser les blessures. D'Artaguette reconnaît à la voix l'Indienne, qu'il n'aurait

pas reconnue à ses traits, tant ils étaient altérés. « Est-ce vous, « ma sœur, ma libératrice? » s'écrie à son tour le capitaine.

Céluta vole à lui, verse des pleurs de douleur et de joie, saisit la main de son frère adoptif, la porte avec ardeur à ses lèvres, cherche à entraîner d'Artaguette vers la fontaine, en répétant le nom d'Outougamiz et de René : la troupe se hâte sur les pas de Céluta.

Bientôt on découvre deux hommes, ou plutôt deux spectres, l'un couché, l'autre debout, mais près de tomber; on les environne. « Chasseurs, dit Outougamiz, je puis mourir à présent; prenez soin de mon ami ! » et il s'affaissa sur le gazon.

On croyait dans la colonie, comme aux Natchez, que René avait été brûlé par les Illinois. Les secours sont prodigués aux deux mourants : ce fut Céluta qui offrit les premiers aliments à son frère et à l'ami de son frère. D'Artaguette essayait de soutenir l'un et l'autre d'un bras encore mal assuré. Jacques, le grenadier attaché au généreux capitaine, est envoyé aux Natchez pour annoncer le retour miraculeux. Les guerriers et les femmes accourent, les sachems les suivent. Déjà les Français avaient entrelacé des branches d'arbres sur lesquelles étaient déposés séparément les deux amis. Huit jeunes officiers portaient tour à tour les couches sacrées, comme ils auraient porté les trophées de l'honneur. Auprès de ces lits de feuillage marchaient Céluta, pleine d'un bonheur qu'elle n'osait croire, et d'Artaguette, dont le front pâle annonçait qu'il manquait encore du sang à un noble cœur.

Ce fut dans cet ordre que la foule des Natchez rencontra la pompe triomphale de l'amitié, élevée par les mains de la vaillance. Les bois retentirent d'acclamations prolongées; on se presse, on veut savoir jusqu'aux moindres circonstances d'une délivrance dont Outougamiz parle à peine, et que René ne peut encore raconter. Les jeunes gens serraient la main d'Outougamiz, et se juraient les uns aux autres une amitié pareille dans l'adversité. Les sachems disaient à Adario et à Chactas qu'ils avaient d'illustres enfants : « C'est vrai », répondaient les deux vieillards. Adario même était attendri.

Les femmes et les enfants caressaient Céluta; Mila la voulait porter, bien qu'elle se sentît un peu triste au milieu de la joie. Dans l'effusion générale des cœurs, les militaires français avaient

leur part des éloges. D'Artaguette disait à Céluta : « Ma sœur, « votre frère soutient bien son rôle de libérateur. » René, qui entendit ces mots, murmura d'une voix mourante : « Vous ne « savez rien; Outougamiz ne vous apprendra pas ce qu'il a fait : « c'est moi qui vous le dirai, si je vis. » Tous les yeux versaient aussi des larmes sur les jeunes Indiens qui s'étaient immolés au triomphe de l'amitié.

Ondouré et Akansie seuls n'étaient pas présents à cette scène : les méchants fuient comme un supplice le spectacle de la vertu récompensée. René fut déposé chez son père Chactas; mais Adario voulut qu'on portât son neveu Outougamiz et sa nièce Céluta à sa cabane, afin de prendre soin lui-même de ce couple, qu'il reconnaissait digne de son sang.

Ondouré avait apaisé Akansie par ces mensonges, par ces serments et ces caresses que la passion trompée ne croit plus, mais auxquels elle se laisse aller comme à sa dernière ressource. Quand on a fait un pas dans le crime, on se persuade qu'il est impossible de reculer, et l'on s'abandonne à la fatalité du mal : la Femme Chef se voyait forcée de servir les projets d'un scélérat, d'élever Ondouré jusqu'à elle, pour se justifier de s'être abaissée jusqu'à lui. Le retour de René avait rallumé dans le cœur d'Ondouré les flammes de la jalousie; déçu dans sa vengeance, il lui devenait plus que jamais nécessaire d'atteindre au rang suprême pour exécuter, comme souverain, le crime qu'il avait manqué comme sujet. Il alarme la Femme Chef : « Il est possible, lui dit-« il, que René m'ait vu lancer la flèche; le seul moyen de domi-« ner tous les périls est de s'élever au-dessus de tous les pouvoirs. « Que je sois tuteur de votre fils; que l'ancienne garde des Allouez « soit rétablie, et je vous réponds de tout. » Akansie ne pouvait plus rien refuser; elle avait livré sa vertu.

L'Indien, afin de mieux réussir dans ses desseins, s'adressa d'abord aux Français.

Traité rudement par Chépar, Fébriano avait repris peu à peu, à force d'humiliations, son ascendant sur le vieux militaire : la bassesse se sert des affronts qu'elle reçoit comme d'un marchepied pour s'élever. Mais le renégat sentait que son crédit était affaibli s'il ne parvenait à détruire, par quelque service éclatant, la fâcheuse impression qu'avaient laissée ses premiers conseils. Le gouverneur de la Louisiane avait témoigné son mécontente-

ment au commandant du fort Rosalie, et, dans la lettre où il lui annonçait l'envoi de troupes nouvelles, il l'invitait à réparer une imprudence dont souffrait la colonie.

Fébriano épiait donc l'occasion de regagner sa puissance, au moment où Ondouré cherchait le moyen de satisfaire son ambition. Ces deux traîtres, jadis compagnons de débauche, par une conformité de passions avaient conçu l'un et l'autre une haine violente contre René. L'homme sauvage alla trouver l'homme policé; il lui parla de la mort du Soleil : « Dans les changements « prêts à s'opérer aux Natchez, lui dit-il, si le commandant des « Français me veut seconder, je lui ferai obtenir les concessions, « objets de tant de troubles et de malheurs. »

Ravi d'une proposition qui le rendait important en le rendant utile, Fébriano court avertir Chépar : celui-ci consent à recevoir Ondouré au milieu de la nuit, sur un des ravelins du fort.

« Sachem des Français, dit Ondouré en l'abordant, je ne sais ce « que vous méditez. De nouveaux guerriers vous sont arrivés; « peut-être est-ce votre dessein de lever encore une fois la hache « contre nous? Au lieu de vous engager dans cette route incer- « taine, je puis vous mener à votre but par une voie plus sûre. « Depuis longtemps je suis l'ami des Français; employez votre « autorité à me faire élever à la place qui me rendra tuteur du « jeune Soleil. Je m'engage alors à vous faire céder les terres que « vous réclamez, et dont vos députés et les nôtres doivent régler « les limites. Dans deux jours la nomination de l'édile aura lieu. « Que l'on envoie par vos ordres des présents aux jeunes guer- « riers, aux matrones et aux prêtres, et je l'emporterai sur mes « compétiteurs. »

Flatté d'entendre parler de sa puissance, regardant comme un grand coup de politique de mettre Ondouré, qu'il croyait l'ami de la France, à la tête des Natchez, espérant surtout réparer sa faute par l'obtention des terres dont on lui fait la promesse, Chépar se précipite dans le projet d'Ondouré : il charge Fébriano de la distribution des présents.

Ondouré retourne auprès d'Akansie, qu'il s'étonne de trouver abattue : il en est du crime comme de ces boissons amères que l'habitude seule rend supportables. « Il ne s'agit plus d'hésiter, « s'écrie Ondouré : voulez-vous commander avec moi, ou voulez- « vous rester esclave sous un sachem de votre famille? Songez

« qu'il y va de votre vie et de la mienne : si nous ne sommes pas « assez forts pour proscrire nos ennemis, nous serons proscrits « par eux. Tôt ou tard quelque voix accusatrice révélera le secret « de la mort du Soleil, et, au lieu de monter au pouvoir, nous « serons traînés au supplice. Allez donc; parlez aux matrones, « obtenez leurs voix; je cours m'assurer de celles des jeunes « guerriers. Outougamiz, qui balance seul mon crédit auprès « d'eux; Outougamiz, encore trop faible, ne peut sortir de sa « cabane. Que le jongleur dévoué à nos intérêts fasse s'expliquer « les génies, et nous triompherons de la résistance de Chactas et « d'Adario. »

L'assemblée générale de la nation étant convoquée pour procéder au choix de l'édile, Chactas proposa d'élever René, son fils adoptif, à cette place importante; mais le jongleur déclara que l'étranger, coupable à la fois de la disparition du serpent sacré, de la mort des femelles de castors, et de la guerre dans laquelle le vieux Soleil avait péri, était réprouvé du Grand Esprit.

Le frère d'Amélie rejeté, Adario présenta son neveu Outougamiz, qui venait de faire éclater tant de vertu et de vaillance : Outougamiz fut écarté, à cause de la simplicité de sa vertu. Chactas et Adario ne voulaient point pour eux-mêmes une charge dont leur âge ne leur permettait plus l'exercice.

Akansie désigna à son tour Ondouré : ce nom fit rougir les hommes qui conservaient encore quelque pudeur. Chactas repoussa de toute la dignité de son éloquence un guerrier dont il osa peindre les vices. Adario, qui sentait le tyran dans Ondouré, menaça de le poignarder s'il attentait jamais à la liberté de la patrie; mais les présents de Fébriano avaient produit leur effet : les matrones enchantées par des parures, les jeunes guerriers séduits par des armes, un assez bon nombre de sachems à qui l'ambition ôtait la prudence, soutinrent le candidat de la Femme Chef. Les manitous consultés approuvèrent l'élection d'Ondouré. Ainsi l'éducation d'un enfant qui devait un jour commander à des peuples fut remise à des mains oppressives et souillées : le champ empoisonné de Gomorrhe fait mourir la plante qu'on lui confie, ou ne porte que des arbres dont les fruits sont remplis de cendre.

Cependant les blessures de René se fermaient; des simples, connus des Sauvages, rétablissaient ses forces avec une étonnante rapidité. Il n'avait qu'un moyen de payer à Outougamiz la dette

d'une amitié sublime, c'était d'épouser Céluta. Le sacrifice était grand : tout lien pesait au frère d'Amélie; aucune passion ne pouvait entrer dans son cœur, mais il crut qu'il se devait immoler à la reconnaissance; du moins ce n'était pas à ses yeux démentir sa destinée, que de trouver un malheur dans un devoir.

Il fit part de sa résolution à Chactas : Chactas demanda la main de Céluta à Adario; Outougamiz fut rempli de joie en apprenant que son ami allait devenir son frère. Céluta, rougissant, accorda son consentement avec cette grâce modeste qui respirait en elle; mais elle éprouvait quelque chose de plus que ce plaisir mêlé de frayeur qu'éprouve la jeune vierge prête à passer dans les bras d'un époux. Malgré l'amour qui entraînait vers René la fille de Tabamica, malgré la félicité dont elle se faisait l'image, elle était frappée d'une tristesse involontaire; un secret pressentiment serrait son cœur : René lui inspirait une terreur dont elle ne se pouvait défendre; elle sentait qu'elle allait tomber dans le sein de cet homme comme on tombe dans un abîme.

Les parents ayant approuvé le mariage, Chactas dit à René : « Bâtis ta cabane, portes-y le collier pour charger les fardeaux, « et le bois pour allumer le feu : chasse pendant six nuits; à la « septième, Céluta te suivra à tes foyers. »

René établit sa demeure dans une petite vallée qu'arrosait une rivière tributaire du Meschacebé. Quand l'ouvrage fut fini, on découvrait de la porte de la nouvelle cabane les prairies du vallon entrecoupées d'arbustes à fleurs : une forêt, vieille comme la terre, couvrait les collines, et dans l'épaisseur de cette forêt tombait un torrent.

Des danses et des jeux signalèrent le jour du mariage. Placés au milieu d'un cercle de leurs parents, René et Céluta furent instruits de leurs devoirs : on conduisit ensuite les époux au toit qu'ils devaient habiter.

L'aurore les trouva sur le seuil de la cabane : Céluta, un bras jeté autour du cou de René, s'appuyait sur le jeune homme. Les yeux de l'Indienne, avec une expression de respect et de tendresse, cherchaient ceux de son époux. D'un cœur religieux et reconnaissant, elle offrait sa félicité au Maître de la nature, comme un don qu'elle tenait de lui : la rosée de la nuit remonte, au lever du soleil, vers le ciel d'où elle est descendue.

Les regards distraits du frère d'Amélie se promenaient sur la

solitude : son bonheur ressemblait à du repentir. René avait désiré un désert, une femme et la liberté : il possédait tout cela, et quelque chose gâtait cette possession. Il aurait béni la main qui, du même coup, l'eût débarrassé de son malheur passé et de sa félicité présente, si toutefois c'était une félicité.

Il essaya de réaliser ses anciennes chimères : quelle femme était plus belle que Céluta? Il l'emmena au fond des forêts, et promena son indépendance de solitude en solitude; mais quand il avait pressé sa jeune épouse contre son sein, au milieu des précipices; quand il l'avait égarée dans la région des nuages, il ne rencontrait point les délices qu'il avait rêvées.

Le vide qui s'était formé au fond de son âme ne pouvait plus être comblé. René avait été atteint d'un arrêt du ciel, qui faisait à la fois son supplice et son génie; René troublait tout par sa présence : les passions sortaient de lui, et n'y pouvaient rentrer : il pesait sur la terre qu'il foulait avec impatience, et qui le portait à regret.

Si l'impitoyable Ondouré avait pénétré dans le cœur du frère d'Amélie, s'il en avait connu toute la misère, s'il avait vu les alarmes de Céluta et l'espèce d'épouvante que lui inspirait son mari, l'union du couple infortuné n'aurait point fait sentir au Sauvage les tourments qu'il éprouva lorsque la renommée lui apprit la nouvelle de cette union. Qu'importait à Ondouré d'avoir satisfait son ambition? Céluta échappait à son amour! René n'était point encore immolé à sa jalousie! Les succès du détestable Indien lui coûtaient cher : il était obligé de subir la tendresse d'une femme odieuse; il avait fait à Chépar des promesses qu'il ne pouvait ni ne voulait remplir. Comment perdre ces étrangers du fort Rosalie qui étaient devenus ses maîtres, puisqu'ils possédaient une partie de son secret? comment sacrifier ce rival, que les mauvais génies avaient envoyé aux Natchez pour le désespoir d'Ondouré?

Plusieurs projets s'offrirent d'abord à la pensée de l'édile; mais les uns n'étaient pas assez sûrs, les autres n'enveloppaient pas assez de victimes. Le dégoût de l'état de nature, le désir de posséder les jouissances de la vie sociale, augmentaient le trouble des esprits d'Ondouré : il dévorait des regards tout ce qu'il apercevait dans les habitations des blancs; on le voyait errer à travers les villages, l'air farouche, l'œil en feu, les lèvres agitées d'un mouvement convulsif.

Un jour qu'il promenait ainsi ses noires rêveries, il arrive à la cabane de René : le frère d'Amélie parcourait alors les déserts avec Céluta. Mille passions, mille souvenirs accompagnés de mille desseins funestes, agitent le cœur d'Ondouré. Il fait d'abord à pas lents le tour de la hutte; bientôt il heurte à la porte, l'ouvre, et jette des regards sinistres dans l'intérieur du lieu. Il y pénètre, s'assied au foyer solitaire, comme ces génies du mal attachés à chaque homme, et qui, selon les Indiens, se plaisent à fréquenter les demeures abandonnées. Des lits de jonc, des armes européennes, quelques voiles de femme, un berceau, présent de la famille de Céluta, tout ce qui frappe la vue d'Ondouré accroît son supplice : « C'est donc ici qu'ils ont été heureux! » murmure-t-il à voix basse. Son imagination s'égare; il se lève, disperse les roseaux des couches, et brise les armes, dont il jette au loin les éclats. Les parures de Céluta appellent ensuite sa rage : il les soulève d'une main tremblante, les approche de sa bouche comme pour les couvrir de baisers, puis les déchire avec fureur. Déjà ses bras se levaient sur le berceau, lorsqu'il les laisse tout à coup retomber à ses côtés; sa tête se penche sur sa poitrine, son front se couvre d'un nuage sombre; le Sauvage paraît travaillé par la conception douloureuse d'un crime.

C'en est fait! les destinées de Céluta, les destinées du frère d'Amélie, les destinées des Français, sont fixées! Ondouré pousse un profond soupir, et souriant comme Satan à ses perversités : « Je te remercie, dit-il, ô Athaënsic! tu m'as bien inspiré! Génie « de cette cabane, je te remercie! tu m'as conduit ici pour me « découvrir les moyens d'accomplir mes vengeances, d'atteindre « à la fois le but de mes desseins divers. Oui, vous périrez, « ennemis d'Ondouré! et toi, Céluta!... » Il ne se révèle à lui-même toute l'horreur et toute l'étendue de son projet que par un cri qu'il pousse en sortant de la cabane : ce cri fut entendu des Français et des Natchez; les premiers en frissonnèrent; les seconds prévirent la ruine de leur patrie.

Lorsque René revint de ses courses, il fut frappé du désordre de sa cabane, sans en pouvoir pénétrer la cause : nourrie dans la religion des Indiens, Céluta tira de ce désordre un présage funeste. Elle n'avait point rapporté le bonheur de son pèlerinage au désert : René était pour elle inexplicable; elle avait cependant aperçu quelque chose de mystérieux au fond du cœur de l'homme auquel

elle était unie; mais cet homme ne lui avait point révélé ses secrets, il ne les avait racontés à personne. Après son retour à sa cabane, René sembla devenir plus sombre et moins affectueux : la timide Céluta n'osait l'interroger; elle ne tarda pas à prendre pour de la lassitude ou de l'inconstance ce qui n'était que l'effet du malheur et d'un caractère impénétrable. Le hasard vint donner quelque apparence de réalité aux premiers soupçons de la sœur d'Outougamiz.

René traversait un jour une cyprière, lorsqu'il entendit des cris dans un endroit écarté : il court à ces cris. Il aperçoit entre les arbres une Indienne se débattant contre un Européen. A l'apparition d'un témoin, le ravisseur s'enfuit. Le frère d'Amélie avait reconnu Fébriano et Mila. « Ah! s'écria l'adolescente en se « jetant dans ses bras, si tu avais voulu m'épouser, tu n'aurais « pas été obligé de venir à mon secours. Que je te remercie, pour- « tant! J'ai eu si grand'peur lorsque l'homme noir m'a surprise, « que j'ai fermé les yeux de toutes mes forces, dans la crainte de « le voir. » René sourit; il rassura la jeune Sauvage, et lui promit de la reconduire chez son père. Il l'aida d'abord à laver son visage meurtri. Mila lui dit alors : « Que ta main est douce! c'est tout « comme celle de ma mère! Les méchants! ils racontent tant de « mal de toi, et tu es si bon! » Quand il se fallut quitter, Mila trouva que le chemin était si court! Elle fondit en larmes, et s'échappa en disant : « Je ne suis qu'une linotte bleue, je ne « sais point chanter pour le chasseur blanc. » Le frère d'Amélie reprit le chemin de sa cabane, et ne songea plus à cette aventure.

Elle fut bientôt connue d'Ondouré; elle lui fournit l'occasion d'ajouter une calomnie de plus à toutes celles qu'il inventait pour assouvir sa haine; il se félicita de pouvoir faire partager à Céluta ces tourments de jalousie qu'il avait connus par elle. La rencontre de René et de Mila fut représentée à la chaste sœur d'Outougamiz comme l'infidélité de l'homme qu'elle aimait. Céluta pleura, et cacha ses larmes.

Cependant Céluta était mère : l'épouse féconde n'assurait-elle pas les droits de l'amante? Lorsque René eut la certitude que sa femme portait un enfant dans son sein, il s'approcha d'elle avec un saint respect; il la pressa doucement, de peur de la blesser :

Femme lui dit-il, le ciel a béni tes entrailles! »

Céluta répondit : « Je n'ai pas osé faire des vœux avant vous « pour l'enfant que le Grand Esprit m'a donné. Je ne suis que « votre servante : mon devoir est de nourrir votre fils ou votre « fille, je tâcherai d'y être fidèle. »

Le front du frère d'Amélie s'obscurcit. « Nourrir mon fils ou « ma fille! dit-il avec un sourire amer : sera-t-il plus heureux que « moi? sera-t-elle plus heureuse que ma sœur? Qui aurait dit que « j'eusse donné la vie à un homme? » Il sortit, laissant Céluta dans une inexprimable douleur.

Ondouré poursuivait ses projets : malgré l'autorité d'Adario et de Chactas, il avait rétabli dans toute leur puissance les Allouez, gardes dévoués au despotisme des anciens Soleils; il avait dépêché des messagers, avec des ordres secrets, pour toutes les nations indiennes. Plus que jamais il trompait le commandant du fort Rosalie à l'aide de fausses confidences : il lui faisait dire par Fébriano que, sans l'opposition d'Adario, de Chactas et de René, il serait entièrement maître du conseil des Natchez; que ces trois ennemis du nom français l'empêchaient de tenir sa promesse. Ondouré invitait Chépar à les enlever quand il lui en donnerait le signal. Par cette politique, il avait le double dessein de livrer ses adversaires aux étrangers, et de soulever les Natchez contre ces mêmes étrangers, lorsque ceux-ci se seraient portés à quelque violence contre deux sachems idoles de la patrie.

Il fallait néanmoins ne rien précipiter; il fallait que toutes les forces des Indiens fussent secrètement rassemblées, afin de frapper sûrement le dernier coup. Il était en même temps aussi difficile de modérer ces éléments de discorde que de les faire agir de concert. Les trêves, sans cesse renouvelées suspendaient à peine des hostilités toujours prêtes à renaître : les Français et les Natchez s'exerçaient aux armes, en cultivant ensemble les champs où ils se devaient exterminer.

Plusieurs mois étaient nécessaires à Ondouré pour l'exécution de son vaste plan. Chépar, de son côté, n'avait point encore reçu tous les secours qu'il attendait. Une paix forcée par la position des chefs régnait donc dans la colonie; les Indiens, en attendant l'avenir, s'occupaient de leurs travaux et de leurs fêtes.

Mila, ayant des liens de famille avec Céluta, vint remercier celui qu'elle appelait son libérateur. Elle lui apporta une gerbe de maïs qui ressemblait à une quenouille chargée d'une laine dorée :

« Voilà, lui dit-elle, tout ce que je te puis donner, car je ne « suis pas riche. » René accepta l'offrande.

Céluta sentit ses yeux se remplir de larmes, mais elle reçut sa jeune parente avec son inaltérable douceur; elle caressa même avec bonté l'aimable enfant, qui lui demanda si elle assisterait à la moisson de la folle-avoine[1]. Céluta lui dit qu'elle s'y trouverait. Mila sortit pleine de joie, en voyant René tenir encore dans sa main la gerbe de maïs.

Depuis le jour où le capitaine d'Artaguette avait ramené aux Natchez les infortunés amis, il était allé à la Nouvelle-Orléans voir son frère, le général Diron d'Artaguette, et le jeune conseiller Harlay, qui devait épouser Adélaïde, fille du gouverneur de la Louisiane. Il revint au fort Rosalie la veille de la moisson annoncée par Mila. Il avait appris le mariage du frère d'Amélie avec Céluta : la reconnaissance que le capitaine devait à cette belle Sauvage, le tendre penchant qui l'entraînait vers elle, l'estime qu'il sentait pour René, le conduisirent à la cabane des nouveaux époux. Il trouva la famille réunie prête à partir pour la moisson : Chactas, Adario, Céluta, René, Outougamiz, rétabli dans toute sa force; Outougamiz, qui avait oublié ce qu'il avait fait, et qui fuyait lorsque René racontait les prodiges de sa délivrance.

D'Artaguette fut reçu avec la plus touchante hospitalité par Céluta, qui l'appelait son frère. Outougamiz lui dit : « Céluta t'a « sauvé, tu as sauvé mon ami : je t'aime; et si nos nations com- « battent encore, ma hache se détournera de toi. » René proposa au capitaine d'assister à la fête de la moisson : « Très volontiers, » répondit d'Artaguette. Ses regards ne se pouvaient détacher de Céluta, dont une secrète langueur augmentait la beauté.

On s'embarque dans des canots, sur la rivière qui coulait au bas de la colline où la cabane de René était bâtie. On remonte le courant pour arriver au lieu de la moisson. Les chênes-saules dont la rivière était bordée y répandaient l'ombre; les pirogues s'ouvraient un chemin à travers les plantes qui couvraient de feuilles et de fleurs la surface de l'eau. Par intervalles, l'œil pénétrait la profondeur des flots roulant sur des sables d'or, ou sur des lits veloutés d'une mousse verdoyante Des martins-pêcheurs

1. Sorte de riz qui croît dans les rivières.

se reposaient sur des branches pendantes au-dessus de l'onde, ou fuyaient devant les canots, en rasant le bord de la rivière.

On arrive au lieu désigné : c'était une baie où la folle-avoine croissait en abondance. Ce blé, que la Providence a semé en Amérique pour le besoin des Sauvages, prend racine dans les eaux; son grain est de la nature du riz : il donne une nourriture douce et bienfaisante.

A la vue du champ merveilleux, les Natchez poussèrent des cris, et les rameurs, redoublant d'efforts, lancèrent leurs pirogues au milieu des moissons flottantes. Des milliers d'oiseaux s'enlevèrent, et, après avoir joui des bienfaits de la nature, cédèrent leur place aux hommes.

En un instant les nacelles furent cachées dans la hauteur et l'épaisseur des épis. Les voix qui sortaient du labyrinthe mobile ajoutaient à la magie de la scène. Des cordes de bouleau furent distribuées aux moissonneurs; avec ces cordes ils saisissaient les tiges de la folle-avoine, qu'ils liaient en gerbe; puis, inclinant cette gerbe sur le bord de la pirogue, ils la frappaient avec un fléau léger; le grain mûr tombait dans le fond du canot. Le bruit des fléaux qui battaient les gerbes, le murmure de l'eau, les rires et les joyeux propos des Sauvages animaient cette scène, moitié marine, moitié rustique.

Le champ était moissonné : la lune se leva pour éclairer le retour de la flotte; sa lumière descendait sur la rivière, entre les saules à peine frémissants. De jeunes Indiens et de jeunes Indiennes suivaient les canots à la nage, comme des Sirènes ou des Tritons; l'air s'embaumait de l'odeur de la moisson nouvelle, mêlée aux émanations des arbres et des fleurs. La pirogue du Grand Chef était à la tête de la flotte, et un prêtre, debout à la poupe de cette pirogue, redisait le chant consacré à l'astre des voyageurs :

« Salut, épouse du Soleil! tu n'as pas toujours été heureuse! « Lorsque, contrainte par Athaënsic de quitter le lit nuptial, tu « sors des portes du matin, tes bras arrondis, étendus vers « l'orient, appellent inutilement ton époux.

« Ce sont encore ces beaux bras que tu entr'ouvres lorsque tu te « retournes vers l'occident, et que la cruelle Athaënsic force à son « tour le Soleil à fuir devant toi.

« Depuis ton hymen infortuné, la mélancolie est devenue ta

« compagne; elle ne te quitte jamais, soit que tu te plaises à errer « à travers les nuages, soit qu'immobile dans le ciel, tu tiennes « tes yeux fixés sur les bois, soit que, penchée au bord des ondes « du Meschacebé, tu t'abandonnes à la rêverie, soit que tes pas « s'égarent avec les fantômes le long des pâles bruyères.

« Mais, ô Lune, que tu es belle dans ta tristesse! L'Ourse étoilée « s'éclipse devant tes charmes, tes regards veloutent l'azur du « ciel; ils rendent les nues diaphanes : ils font briller les fleuves « comme des serpents; ils argentent la cime des arbres; ils cou- « vrent de blancheur le sommet des montagnes; ils changent en « une mer de lait les vapeurs de la vallée.

« C'est ta lumière, ô Lune, qui donne de grandes pensées « aux sachems; c'est ta lumière qui remplit le cœur d'un amant « du souvenir de sa maîtresse : à ta clarté, la mère veille au ber- « ceau de son fils; à ta clarté, les guerriers marchent aux ennemis « de la patrie; à ta clarté, les chasseurs tendent des pièges aux « hôtes des forêts; et maintenant à ta clarté, chargés des dons du « Grand Esprit, nous allons revoir nos heureuses cabanes. »

Ainsi chantait le prêtre : à chaque strophe, la conque mêlait ses sons au chœur général des Natchez; un recueillement religieux avait saisi Céluta, René, d'Artaguette, Outougamiz, Adario et le vieux Chactas : le pressentiment d'un avenir malheureux s'était emparé de leur cœur. La tristesse est au fond des joies de l'homme : la nature attache une douleur à tous ses plaisirs; et quand elle ne nous peut refuser le bonheur, par un dernier artifice elle y mêle la crainte de le perdre. Une voix vint arracher les amis à leurs graves réflexions ; cette voix semblait sortir de l'eau; elle disait : « Mon libérateur, me voici. » René, d'Artaguette, Outougamiz, Chactas, Adario, Céluta, regardent dans le fleuve, et ils aperçoivent Mila qui nageait auprès du canot. Enveloppée d'un voile, elle ne montrait au-dessus de l'eau que ses épaules demi-nues et sa tête humide; quelques épis de folle-avoine, capricieusement tressés, ornaient son front. Sa figure riante brillait à la clarté de la lune, au milieu de l'ébène de ses cheveux; des filets d'argent coulaient le long de ses joues : on eût pris la petite Indienne pour une naïade qui avait dérobé la couronne de Cérès.

« Outougamiz, disait-elle, viens donc te baigner avec moi : pour « le guerrier blanc, ton frère, j'en aurais peur. »

Outougamiz saute par-dessus le bord de la pirogue. Mila se mit à nager de concert avec lui. Tantôt elle se balançait lentement, le visage tourné vers le ciel; vous eussiez cru qu'elle dormait sur les vagues; tantôt, frappant de son pied l'onde élastique, elle glissait rapidement dans le fleuve. Quelquefois, s'élevant à demi, elle avait l'air de se tenir debout; quelquefois ses bras écartaient l'onde avec grâce : dans cette position elle tournait un peu la tête, et l'extrémité de ses pieds se montrait à la surface des flots. Son sein, légèrement enflé à l'œil sous le voile liquide, paraissait enfermé dans un globe de cristal : elle traçait, par ces mouvements, une multitude de cercles qui, se poussant les uns les autres, s'étendaient au loin : Mila s'ébattait au milieu de ces ondulations brillantes, comme un cygne qui baigne son cou et ses ailes.

La langueur des attitudes de Mila aurait pu faire croire qu'elle cherchait des voluptés cachées dans ces ondes mystérieuses, mais le calme de sa voix et la simplicité de ses paroles ne décelaient que la plus tranquille innocence. Il en était ainsi des caprices de l'élégante Indienne avec Outougamiz : elle passait à son cou un bras humide; elle approchait son visage si près du sien, qu'elle lui faisait sentir à la fois la fraîcheur de ses joues et la chaleur de ses lèvres. Liant ses pieds aux pieds de son compagnon de bain, elle n'était séparée de lui que par l'onde, dont la molle résistance rendait encore ses entrelacements plus doux : « N'était-ce pas ainsi, disait-elle, que tu étais couché avec René « sur le lit de roseaux, au fond du marais? » Il ne fallait chercher dans ses jeux que ceux d'un enfant plein de charme; et si quelque chose d'inconnu se mêlait aux pensées de Mila, ce n'était point à Outougamiz que s'adressaient ces pensées.

Tant de grâces n'avait point échappé à la fille de Tabamica : moins René y avait paru sensible, plus elle craignit une délicatesse affectée. Rentrée dans sa demeure, elle se trouva mal : bien que son sein maternel n'eût encore compté que sept fois le retour de l'astre témoin des plaisirs de Mila, Céluta sentit que l'enfant de René se hâterait d'arriver à la triste lumière des cieux, afin de partager les destinées de son père.

Le frère d'Amélie avait passé la nuit dans les bois : au lever du soleil il ne retrouva Céluta, ni dans la cabane, ni à la fontaine, ni au champ des fleurs. Il apprit bientôt que, pressée pendant la

nuit par les douleurs, son épouse s'était retirée à la hutte que lui avaient bâtie les matrones, selon l'usage, et qu'elle resterait dans cette hutte un nombre de jours plus ou moins long, selon le sexe de l'enfant.

Céluta pensa perdre la vie en la donnant à une fille que l'on porta à son père, et qu'en versant des pleurs il nomma Amélie. Cette seconde Amélie paraissait au moment d'expirer : René se vit obligé de verser l'eau du baptême sur la tête de l'enfant en péril; l'enfant poussa un cri. Le baptême, parmi les Sauvages, était regardé comme un maléfice : Ondouré accusa le guerrier blanc d'avoir voulu faire mourir sa fille, par dégoût pour Céluta, et par amour pour une autre femme. Ainsi s'accomplissait le sort de René : tout lui devenait fatal, même le bonheur.

L'enfant vécut, et les jours de retraite expirèrent : Céluta revint à son toit, où l'attendaient ses parents. Les vêtements de la jeune mère étaient nouveaux : elle ne devait rien porter de ce qui lui avait servi autrefois : son enfant était suspendu à sa mamelle. Lorsqu'elle mit le pied sur le seuil de sa cabane, ses yeux, jusqu'alors baissés avec modestie, se levèrent sur René, qui lui tendait les bras pour recevoir son enfant : tout ce que la passion d'une amante, tout ce que la dignité d'une épouse, tout ce que la tendresse d'une mère, tout ce que la soumission d'une esclave, tout ce que la douleur d'une femme, peuvent jamais réunir de plus touchant, fut exprimé par le regard de Céluta. « Je ne vous « ai donné qu'une fille, dit-elle; pardonnez à la stérilité de mon « sein : je ne suis pas heureuse. »

René prit son enfant, l'éleva vers le ciel, et le remit dans les bras de sa mère. Tous les parents bénirent la fille de Céluta : Outougamiz lui suspendit un moment au cou le manitou d'or, et sembla la consacrer ainsi au malheur.

Chez les Sauvages, ce sont les parents maternels qui imposent les noms aux nouveau-nés. Selon la religion de ces peuples, le père donne l'âme à l'enfant, la mère ne lui donne que le corps : on suppose d'après cela que la famille de la femme connaît seule le nom que le corps doit porter. René, s'obstinant à appeler sa fille Amélie, blessa de plus en plus les mœurs des Indiens.

Depuis qu'il était père, sa tristesse était singulièrement augmentée. Il passait des jours entiers au fond des forêts. Quand il revenait chez lui, il prenait sa fille sur ses genoux, la regardait

avec un mélange de tendresse et de désespoir, et tout à coup la remettait dans son berceau, comme si elle lui faisait horreur. Céluta détournait la tête et cachait ses larmes, attribuant le mouvement de René à un sentiment de haine pour elle.

Si René rentrant au milieu de la nuit adressait des mots de bonté à Céluta, c'était avec peine qu'elle parvenait à dissimuler l'altération de sa voix; si René s'approchait de son épouse pendant le jour, elle lui laissait adroitement sa fille dans les bras, et s'éloignait de lui; si René montrait quelque inquiétude de la santé chancelante de la sœur d'Outougamiz, celle-ci en attribuait le dérangement à la naissance d'Amélie. Elle disait alors des choses si touchantes, en s'efforçant de prendre un air serein, que son trouble paraissait davantage à travers ce calme de la vertu résignée.

Mila se retrouvait partout sur les pas du frère d'Amélie; elle venait souvent à la cabane, où Céluta l'accueillait toujours avec douceur.

« Si tu étais ma mère, disait Mila à l'épouse affligée, je serais « toujours avec toi; j'entendrais le guerrier blanc te parler de « l'amitié de ton frère, et te raconter des histoires de son pays. « Nous préparerions ensemble la couche du guerrier blanc; et « puis, quand il dormirait, je refraîchirais son sommeil avec un « éventail de plumes. »

Mila terminait ordinairement ses discours en se jetant dans les bras de Céluta : c'était chercher la tranquillité au sein de l'orage, la fraîcheur au milieu des feux du midi. La jeune Indienne obtenait un regard de pitié des yeux dont elle faisait couler les larmes; elle sollicitait l'amitié d'un cœur qu'elle venait de poignarder.

La mère de Mila, impatiente de ses courses, avait menacé sa fille de lui jeter de l'eau au visage, châtiment qu'infligent à leurs enfants les matrones indiennes. Mila avait répondu qu'elle mettrait le feu à la cabane de sa mère; les parents avaient ri, et Mila avait continué de chercher René.

Un soir, celui-ci était assis au bord d'un de ces lacs que l'on trouve partout dans les forêts du nouveau monde. Quelques baumiers isolés bordaient le rivage; le pélican, le cou reployé, le bec reposant comme une faux sur sa poitrine, se tenait immobile à la pointe d'un rocher; les dindes sauvages élevaient leur voix rauque

du haut des magnolias; les flots du lac, unis comme un miroir, répétaient les feux du soleil couchant.

Mila survint. « Me voici! dit-elle; je suis tout étonnée, je « t'assure, j'avais peur d'être grondée. »

« — Et pourquoi vous gronder? » dit René.

« Je ne sais, » répondit Mila en s'asseyant et s'appuyant sur les genoux du guerrier blanc.

« N'auriez-vous point quelque secret? » répliqua René.

« Grand Esprit! s'écria Mila, est-ce que j'aurais un secret! J'ai « beau penser, je ne me souviens de rien. »

Mila posa ses deux petites mains sur les genoux de René, inclina la tête sur ses mains, et se mit à rêver en regardant le lac. René souffrait de cette attitude, mais il n'avait pas le courage de repousser cette enfant. Il s'aperçut, au bout de quelque temps, que Mila s'était endormie.

Age de candeur, qui ne connais aucun péril! âge de confiance, que tu passes vite! « Quel bonheur pour toi, Mila, murmura « sourdement René, si tu dormais ici ton dernier sommeil! »

« — Que dis-tu? s'écria Mila tirée de son assoupissement. Pourquoi m'as-tu réveillée? Je faisais un si beau rêve! »

« — Vous feriez mieux, dit René, de me chanter une chanson, plutôt que de dormir ainsi comme un enfant.

« — C'est bien vrai, dit Mila; attends, que je me réveille. » Et elle frotta ses yeux humides de sommeil et de larmes.

« Je me souviens, reprit-elle, d'une chanson de Céluta. O Céluta! « comme elle est heureuse; comme elle mérite de l'être! C'est ta « femme, n'est-ce pas? »

Mila se prit à chanter; elle avait dans la voix une douceur mêlée d'innocence et de volupté. Elle ne put chanter longtemps; elle brouilla tous ses souvenirs, et pleura de dépit de ne pouvoir redire la chanson de Céluta.

La mère de Mila, qui la suivait, la trouva assise aux genoux de René; elle la frappa avec une touffe de lilas qu'elle tenait à la main, et Mila s'échappa en jetant des feuilles à sa mère. L'imprudente colère de la matrone révéla la course de sa fille; le bruit s'en répandit de toutes parts. Mila elle-même s'empressa de dire à Céluta qu'elle avait dormi sur les genoux du guerrier blanc, au bord du lac. Céluta n'avait pas besoin de ce qu'elle prenait pour une nouvelle preuve du malheur qui l'avait frappée.

Le frère d'Amélie connaissait trop les passions pour ne pas apercevoir ce qui naissait au fond du cœur de Mila; il devint plus sévère avec elle : cette rigueur effraya la gentille Sauvage. Ses sentiments repousssés se replièrent sur tout ce qui aimait René, sur Céluta, sur Outougamiz, qui avait délivré le guerrier blanc avec tant de courage, et qui avait si bien nagé dans le fleuve. Mila rencontrait souvent Outougamiz dans les cabanes : la naïveté héroïque du jeune homme plaisait à la naïveté malicieuse de la jeune fille.

« Tu as sauvé ton ami du cadre de feu, disait un jour Mila à « Outougamiz. C'est bien beau! j'aurais voulu être là. — Tu « m'aurais beaucoup gêné, répondit le frère de Céluta, parce « que tu aurais eu faim; et que t'aurais-je donné à manger? »

« — C'est vrai, répliqua l'Indienne; mais si j'avais été avec toi, « j'aurais pris la tête de ton ami dans mes deux mains, j'aurais « réchauffé ses yeux avec mes lèvres; et, pour voir si son cœur bat- « tait encore, j'aurais mis ma main sur son cœur. » Et Mila portait la main au cœur d'Outougamiz.

« Ne fais pas cela, dit le Sauvage. Est-ce que tu serais devenue « amoureuse? — Non certainement, s'écria l'Indienne étonnée; « mais je le demanderai à Céluta. »

L'âme de la jeunesse, en prenant son essor, essaye de tous les sentiments, goûte, comme l'enfant, à toutes les coupes, douces ou amères, et n'apprend à s'y connaître que par l'expérience. Attirée d'abord par René, Mila trouva bientôt en lui quelque chose de trop loin d'elle. Le cœur d'Outougamiz était le cœur qui convenait à celui de Mila; leur sympathie une fois déclarée promettait d'être durable, et cette sympathie allait naître.

Hélas! ces simples et gracieuses amours, qui auraient dû couler sous un ciel tranquille, se formaient au moment des orages! Malheureux, ô vous qui commencez à vivre quand les révolutions éclatent! Amour, amitié, repos, ces biens qui composent le bonheur des autres hommes, vous manqueront; vous n'aurez le temps ni d'aimer ni d'être aimés. Dans l'âge où tout est illusion, l'affreuse vérité vous poursuivra; dans l'âge ou tout est espérances, vous n'en nourrirez aucune : il vous faudra briser d'avance les liens de la vie, de peur de multiplier des nœuds qui si tôt doivent se rompre!

René, vivant en lui-même, et comme hors du monde qui

l'environnait, voyait à peine ce qui se passait autour de lui; il ne faisait rien pour détruire des calomnies qu'il ignorait, ou qu'il aurait méprisées s'il les eût connues; calomnies qui n'en allaient pas moins accumuler sur sa tête des malheurs publics et des chagrins domestiques. Se renfermant au sein de ses douleurs et de ses rêveries dans cette espèce de solitude morale, il devenait de plus en plus farouche et sauvage : impatient de tout joug, importuné de tout devoir, les soins qu'on lui rendait lui pesaient : on le fatiguait en l'aimant. Il ne se plaisait qu'à errer à l'aventure; il ne disait jamais ce qu'il devenait, où il allait; lui-même ne le savait pas. Était-il agité de remords ou de passions, cachait-il des vices ou des vertus? c'est ce qu'on ne pouvait dire. Il était possible de tout croire de lui, hors la vérité.

Assise à la porte de sa cabane, Céluta attendait son mari des journées entières. Elle ne l'accusait point, elle n'accusait qu'elle-même : elle se reprochait de n'avoir ni assez de beauté ni assez de tendresse. Dans la générosité de son amour, elle allait jusqu'à croire qu'elle pourrait devenir l'amie de toute autre femme maîtresse du cœur de René; mais quand elle portait son enfant à son sein, elle ne pouvait s'empêcher de le baigner de larmes. Lorsque le frère d'Amélie revenait, Céluta apprêtait le repas; elle ne prononçait que des paroles de douceur; elle ne craignait que de se rendre importune; elle ébauchait un sourire qui expirait à ses lèvres; et lorsque, jetant des regards furtifs sur René, elle le voyait pâle et agité, elle aurait donné toute sa vie pour lui rendre un moment de repos.

Chactas essayait quelquefois d'apaiser par sa tranquille raison les troubles de l'âme du frère d'Amélie; mais il ne lui pouvait arracher son secret. « Qu'as-tu? lui disait-il. Tu voulais la soli-« tude; ne te suffit-elle plus? Avais-tu pensé que ton cœur était « inépuisable? Les sources coulent-elles toujours? »

« — Mais qui empêche, répondait René, quand on s'aperçoit « de la fuite du bonheur, de clore la vie? Pourquoi des amis insé-« parables n'arrivent-ils pas ensemble dans le monde où les féli-« cités ne passent plus? »

« — Je n'attache pas plus de prix que toi à la vie, répliquait le « sachem expérimenté : vous mourez, et vous êtes oublié; vous « vivez, et votre existence n'occupe pas plus de place que votre « mémoire. Qu'importent nos joies ou nos douleurs dans la nature?

« Mais pourquoi t'occuper toi-même de ce qui dure si peu? Tu as « déjà rempli parmi nous les devoirs d'un homme envers ta patrie « adoptive : il t'en reste d'autres à accomplir. Peut-être n'atten- « dras-tu pas longtemps ce que tu désires. »

Les paroles de la vieillesse sont des oracles : tout, en effet, commençait à précipiter la catastrophe aux Natchez. Les messagers d'Ondouré étaient revenus avec des paroles favorables de la part des nations indiennes. Le commandant français, qui avait reçu de nouveaux soldats, n'avait pas besoin d'être excité secrètement, comme il l'était, par Fébriano, pour exercer des violences contre René, Chactas et Adario. Chépar pressait Ondouré de tenir ses promesses relativement au partage des terres ; Ondouré répondait qu'il les mettrait à exécution aussitôt qu'on l'aurait débarrassé de ses adversaires.

Les calomnies répandues par Ondouré, à l'aide du jongleur, avaient produit tout leur effet contre le frère d'Amélie : pour les Natchez, l'impie René était le complice secret des mauvais desseins des Français; pour les Français, le traître René était l'ennemi de son ancienne patrie.

La famille de Chactas, au milieu de laquelle Mila passait maintenant ses jours, prenait un matin son repas accoutumé dans la cabane de Céluta, lorsqu'elle vit entrer le grenadier Jacques : il était chargé d'un billet du capitaine d'Artaguette, adressé au fils adoptif de Chactas, ou, dans son absence, au vénérable sachem lui-même. Ce billet informait René de l'ordre qui venait d'être donné de l'arrêter avec Adario. « Vous n'avez pas un moment « à perdre pour vous dérober à vos ennemis, mandait le capi- « taine au frère d'Amélie. Vous êtes dénoncé comme ayant « porté les armes contre la France; un conseil de guerre est déjà « nommé afin de vous juger. Adario, qu'on retiendra prisonnier « tant que les terres ne seront pas concédées, répondra de la con- « duite des Natchez. On n'ose encore toucher à la tête de « Chactas. »

A cette lecture, Céluta fut saisie d'un tremblement; pour la première fois elle bénit l'absence de René; depuis deux jours il n'avait point paru. Céluta, Mila et Outougamiz convinrent de courir dans les bois, de chercher le frère d'Amélie, et de le tenir éloigné des cabanes ; Chactas, avec le reste de la famille, se hâta de se rendre chez Adario.

Instruit du sort qu'on lui prépare, Adario refuse de fuir : il déploie une natte, s'assied à terre. Fatigué des cris qu'il entend : « Indigne famille! dit-il d'une voix terrible, que me conseillez-« vous? Moi! me cacher devant des brigands! donner un tel « exemple à la jeunesse! Chactas, j'attendais d'autres sentiments « d'un des pères de la patrie. »

« — De quelle utilité peut être à la patrie votre captivité ou « votre mort? répondit Chactas; en vous retirant, au contraire, « dès demain peut-être nous pourrons nous défendre contre les « oppresseurs de notre liberté; mais aujourd'hui le temps nous « manque; je ne sais quelle main perfide a écarté la plupart des « jeunes guerriers. »

« — Non, dit Adario, je ne me retirerai point; je vous laisse le « soin de me venger. »

Adario se lève et prend ses armes : sa famille n'ose s'opposer à son dessein. Le sachem se rassied : un profond silence règne autour de lui.

On entend au dehors les pas d'une troupe de concessionnaires, conduits par Fébriano. A la gauche du sachem était son fils; derrière lui, sa vieille épouse, et sa jeune fille, mère d'un enfant qu'elle tenait dans ses bras; devant lui, Chactas appuyé sur un bâton blanc.

Fébriano entre, déploie un ordre, et commande à Adario de le suivre.

« Oui, je te vais suivre, répond le sachem; je vois que tu m'as « reconnu; je t'ai fait assez peur le jour de la bataille pour que tu « te souviennes de moi. »

Adario s'élance de sa natte, et appuie le bout d'un javelot sur la poitrine de Fébriano. Chactas, dont les regards ne dirigent plus les mains tremblantes, cherche en vain, dans la nuit qui l'environne, à détourner les coups et à faire entendre des paroles pacifiques. Le renégat recule, et sa troupe avance. Des cris s'échappent de la multitude remplissant les lieux d'alentour. Les femmes éplorées se suspendent aux fusils des concessionnaires. Une voix s'élève, la bande armée tire : le fils d'Adario tombe mort à ses côtés. Le sachem se défend quelque temps derrière le corps de son fils; Chactas, renversé, est foulé aux pieds. Une épaisse fumée monte dans les airs; la cabane est en flammes; tout fuit. Lié des mains de Fébriano, Adario est conduit avec sa

femme, sa fille et son petit-fils, au fort Rosalie. D'autres sicaires du complice d'Ondouré, envoyés à la demeure de René, n'avaient trouvé que le silence et la solitude.

Les habitants de la colonie accoururent en foule sur le passage des prisonniers. Ceux-ci auraient inspiré une pitié profonde, s'il ne suffisait pas d'être malheureux parmi les hommes pour en être haï et persécuté. D'Artaguette, qui avait refusé de conduire des soldats aux Natchez, subissait lui-même une captivité militaire, et ne pouvait plus être d'aucun secours à la famille enchaînée.

Le conseil de Chépar s'étant assemblé, Fébriano déclara qu'Adario s'était armé, qu'il avait méprisé les ordres du roi, et qu'on avait été obligé de l'enlever de vive force. Deux avis furent ouverts : le premier, de transporter le rebelle aux îles ; le second, de le vendre, avec sa famille, au fort Rosalie. Ce dernier avis l'emporta. Le commandant choisit le parti le plus violent, comme le plus capable de frapper les Natchez d'une épouvante salutaire : l'imprudence et la dureté paraissent souvent aux esprits étroits de l'habileté et du courage. Il fut donc résolu qu'Adario, sa femme et ses enfants, seraient, à l'instant même, publiquement vendus, et employés aux travaux de la colonie.

Ondouré passa secrètement quelques heures au fort Rosalie : Fébriano l'informa du jugement rendu par le conseil ; le Sauvage s'en réjouit, ainsi que du meurtre du fils d'Adario et de l'incendie de la cabane. Il regrettait seulement de n'avoir pu abattre du premier coup sa principale victime, mais il s'en consolait dans la pensée que René n'avait échappé à son sort que pour peu de temps.

L'Indien espérait trouver la rage des Natchez à son comble, et les esprits disposés à tout entreprendre : il ne se trompait pas. Revenu du fort Rosalie, il se rendit au lieu où Chactas, après l'enlèvement d'Adario, avait rassemblé les tribus : c'était au bord du lac des bois, dans l'endroit où Mila s'était endormie sur les genoux de René.

Le chef parut avec un front triste au milieu de l'assemblée. Tous les yeux se tournèrent vers lui. Les jeunes guerriers, à peine de retour d'une longue chasse, s'écrièrent : « Tuteur du « Soleil, que nous conseillez-vous ? »

« — Mon opinion, » répondit modestement le rusé Sauvage, « est celle des sachems. »

Les sachems louèrent cette modération, excepté Chactas, qui découvrit l'hypocrite.

« Que la Femme Chef s'explique, » dit-on de toutes parts.

« — O malheureux Natchez! dit Akensie subjuguée et crimi-« nelle, on conspire! » et elle se tut.

« Il la faut forcer de parler! » fut le cri de la foule. Alors Ondouré :

« Remarquez, ô guerriers, que le fils adoptif de Chactas, que « l'on représentait comme une des victimes désignées par « Chépar, a pourtant été soustrait à la trahison de nos ennemis, « tandis qu'Adario est dans les fers. Sachems et guerriers, avez-« vous quelque confiance en moi? »

« — Oui, oui! » répétèrent mille voix. Celle de Chactas, dans ce moment de passion, ne fut point écoutée.

« Voulez-vous faire, reprit Ondouré, ce que j'ordonnerai pour votre salut? »

« — Parlez, nous vous obéirons, » s'écria de nouveau l'assemblée.

« Eh bien! dit Ondouré, rentrez dans vos cabanes, ne montrez « aucun ressentiment, ayez l'air soumis, supportez de nouvelles « injustices, et je vous promets... Mais il n'est pas tant de parler. « Je découvrirai au grand prêtre ce qu'Athaënsic m'a inspiré. Oui, « Natchez, Athaënsic m'est apparue dans la vallée! ses yeux « étaient deux flammes; ses cheveux flottaient dans les airs, « comme les rayons du soleil à travers les nuages de la tempête; « tout son corps était quelque chose d'immense et d'indéfinis-« sable : on ne pouvait la voir sans ressentir les terreurs de la « mort. « Délivre la patrie, m'a-t-elle dit; concerte toute chose « avec le serviteur de mes autels. . . . . .

« . . . . . Alors l'esprit m'a révélé ce que je devais « d'abord apprendre au seul jongleur : ce sont des mystères « redoutables. »

L'assemblée frémit. Le grand prêtre s'écria : « N'en doutons « point, Athaënsic a remis sa puissance à Ondouré. Guerriers, le « tuteur du Soleil vous commande, par ma voix, de vous « séparer. Retirez-vous, et reposez-vous sur le ciel du soin de « votre vengeance. »

A ces mots les Sauvages se dispersèrent, pleins d'une horreur religieuse qu'augmentaient l'ombre et le calme des forêts.

Ondouré ne désirait point armer, dans ce moment, les Natchez contre les Français; ils n'étaient pas assez forts pour triompher, et tout se serait réduit à une action aussi peu décisive que la première. Ce n'était pas d'ailleurs un combat ouvert et loyal que voulait le Sauvage; il prétendait porter un coup plus sûr, mais plus ténébreux. Or, tout n'était pas préparé, et le jour où le complot pouvait éclater avec succès était encore loin.

L'amant dédaigné de Céluta avait fait de l'absence de son rival un nouveau moyen de calomnie : non content de perdre René dans l'opinion des Natchez, il le faisait chercher de toutes parts pour le livrer aux Français. Avec un dessein bien différent, Céluta s'était empressée de suivre les traces de son époux; mais elle avait en vain interrogé les rochers et les bruyères. Elle sortait de sa cabane, elle y revenait, dans la crainte que René n'y fût rentré par un autre chemin : quelquefois elle songeait à se rendre au fort Rosalie, se figurant que l'objet de sa tendresse y avait déjà été conduit; quelquefois elle s'asseyait au carrefour d'un bois, et ses regards s'enfonçaient dans les divers sentiers qui se déroulaient sous l'ombrage; elle n'osait appeler René, de peur de le trahir par les sons mêmes de sa voix. Amélie ne quittait point les bras maternels, et Céluta retrouvait des forces en pleurant sur ce cher témoin de sa douleur.

Outougamiz, toujours inspiré quand il s'agissait des périls de son ami, avait été plus heureux que sa sœur : depuis longtemps il s'était aperçu que le frère d'Amélie aimait à diriger ses pas vers une colline qui bordait le Meschacebé, et dans le flanc de laquelle s'ouvrait une grotte funèbre : il commença ses recherches de ce côté. Un autre instinct conduisit Mila au même lieu : la colombe au loin transportée trouve, à travers les champs de l'air, le chemin qui la ramène à sa compagne.

Les deux fidèles messagers se rencontrèrent à l'entrée de la grotte. « Qui t'amène ici? » dit Mila à Outougamiz.

« Mon génie », répondit le Sauvage; et il montrait la chaîne d'or. « Et toi, Mila, qui t'a conduite de ce côté? »

« — Je n'en sais rien, répliqua l'Indienne; quelque chose qui est « peut-être la femme de ton génie. Tu verras que nous avons « deviné, et que le guerrier blanc est ici. »

En effet, ils aperçurent René assis en face du fleuve, sous la voûte de la caverne : on voyait auprès de lui un livre, des fruits,

du maïs et des armes. Cette caverne était un lieu redouté des Natchez : ils y avaient déposé une partie des os de leurs pères. On racontait qu'un esprit de la tombe veillait jour et nuit à cette demeure.

« Oh! s'écria Mila, j'aurais bien peur si le guerrier blanc n'était « ici. »

Étonné de l'apparition de son frère et de la jeune Indienne, René crut qu'ils s'étaient donné rendez-vous dans ce sanctuaire, propre à recevoir un serment; et comme il appelait leur union de tous ses vœux, il fut charmé de cette rencontre.

Outougamiz et Mila ne dirent rien au frère d'Amélie du véritable objet de leur descente à la grotte : tant les cœurs naïfs deviennent intelligents quand il s'agit de ce qu'ils aiment! Ils comprirent que s'ils révélaient à René les périls dont il était menacé, loin de pouvoir l'arrêter, il échapperait à leur tendresse. Le couple ingénu laissa donc l'homme blanc croire ce qu'il voudrait croire, et ne songea qu'à le retenir dans cette retraite par le charme d'un entretien amical.

Le frère de Céluta ignorait ce qui s'était passé aux Natchez : il supposait qu'Adario se serait éloigné avec Chactas, jusqu'au moment où les enfants du Soleil pourraient venger leur injure. Outougamiz eût désiré calmer les inquiétudes de sa sœur, mais il ne voulait pas quitter René; il espérait que Mila trouverait quelque prétexte pour quitter la grotte et pour aller rassurer la femme infortunée.

« Mon sublime frère, » dit René au jeune Sauvage avec un sourire qui rarement déridait son front, « accours-tu encore pour me « délivrer? Pourquoi ces armes? Je n'ai aucun danger à craindre : « je ne suis qu'avec les morts, et tu sais qu'ils sont mes amis. Et vous, « petite Mila, que cherchez-vous? la vie sans doute? Elle n'est pas « ici, et vous ne pourriez la rendre à cette foule poudreuse, qui « peut-être ne consentirait pas à la reprendre. »

Le religieux Outougamiz gardait le silence; Mila tremblait, et dans sa frayeur se serrait fortement contre Outougamiz. Un faible rayon du jour, en pénétrant dans la caverne, ne servait qu'à en redoubler l'horreur : les ossements blanchis reflétaient une lumière fantastique; on eût cru voir remuer et s'animer l'immobile et l'insensible dépouille des hommes. Le fleuve roulait ses ondes à l'entrée de la grotte, et des herbes flétries pendantes à la voûte frémissaient au souffle du vent.

Mila, en voulant s'avancer vers René, ébranla un tas d'ossements qui roulèrent sur elle. « J'en mourrai! j'en mourrai! » s'écria Mila : c'était comme quelque chose de singulier.

« Ma jeune amie, dit le frère d'Amélie, rassurez-vous. » — « Je « te jure, répliqua l'Indienne, que cela a parlé. »

« — Parlé! » dit Outougamiz.

René sourit, fit asseoir Mila auprès de lui, et prenant la main de l'enfant :

« Oui, dit-il, cela a parlé : les tombeaux nous disent que dans « leur sein finissent nos douleurs et nos joies; qu'après nous être « agités un moment sur la terre, nous passons au repos éternel. « Mila est charmante, son cœur palpite de toutes les sortes « d'amour; mon admirable frère est tout âme; encore quelques « soupirs sur la terre (et Dieu veuille qu'ils soient de bonheur!), « le cœur de Mila se glacera pour jamais, et les cendres de « l'homme à qui l'amitié fit faire des prodiges seront confondues « avec la poussière de celui qui n'a jamais aimé. »

René s'interrompit, appuya son front sur sa main, et regarda couler le fleuve.

« Parle encore, dit Mila, c'est si triste et pourtant si doux ce « que tu dis! »

René, ramenant ses regards dans l'intérieur de la caverne, et les fixant sur un squelette, dit tout à coup : « Mila, pourrais-tu « m'apprendre son nom? »

« — Son nom! répéta l'Indienne épouvantée, je ne le sais pas : « ces morts se ressemblent tous. »

« — Tu me fais voir ce que je n'aurais jamais vu seul, dit « Outougamiz : est-ce que les morts sont si peu de chose? »

« — La nature de l'homme est l'oubli et la petitesse, répondit le « frère d'Amélie; il vit et meurt ignoré. Dis-moi, Outougamiz, « entends-tu l'herbe croître dans cette tête que j'approche de ton « oreille? Non sans doute. Eh bien! les pensées qui y végétaient « autrefois ne faisaient pas plus de bruit à l'oreille de Dieu. « L'existence coule à l'entrée du souterrain de la mort, comme le « Meschacebé à l'entrée de cette caverne : les bords de l'étroite « ouverture nous empêchent d'étendre nos regards au-dessus et « au-dessous sur le fleuve de la vie; nous voyons seulement « passer devant nous une petite portion des hommes voyageant « du berceau à la tombe dans leur succession rapide, sans que

« nous puissions découvrir où ils vont et d'où ils viennent. »

« — Je conçois bien ton idée, s'écria Mila. Si je disais à mon « voisin, placé dans une autre caverne au-dessus de celle où nous « sommes : Voisin, as-tu vu passer ce flot qui était si brillant? (je « suppose une jeune fille) il me répondrait peut-être : J'ai vu « passer un flot troublé, car il s'est élevé de l'orage entre ma « caverne et la tienne. »

« — Admirablement, Mila! dit René : oui, tels nous paraissons « en fuyant sur la terre ; notre éclat, notre bonheur, ne vont pas « loin, et le flot de notre vie se ternit avant de disparaître. »

« — Voilà que tu m'enhardis, s'écria Mila. J'avais tant de peur « en entrant dans la grotte! Maintenant je pourrais toucher ce « que je n'osais d'abord regarder. » La main de Mila prit la tête de mort, que René n'avait pas replacée avec les autres. Elle en vit sortir des fourmis.

« La vie dans la mort, dit René : c'est par ce côté que le tom- « beau nous ouvre une vue immense. Dans ce cerveau, qui con- « tenait autrefois un monde intellectuel, habite un monde qui a « aussi son mouvement et son intelligence; ces fourmis périront à « leur tour. Que renaîtra-t-il de leur grain de poussière? »

René cessa de parler. Animée par le premier essai de son esprit, Mila dit à Outougamiz :

« Je songeais que si j'allais t'épouser, et que tu vinsses à « mourir comme ceux qui sont ici, je serais si triste que je « mourrais aussi. »

« — Je t'assure que je ne mourrai pas, » dit vivement Outougamiz : « si tu veux m'épouser, je te promets de vivre. »

« — Oui, dit Mila, belle promesse! avec ton amitié pour le « guerrier blanc, tu me garderais bien ta parole! »

Mila, qui avait oublié de rejeter la relique qu'elle tenait de la main de René, échauffait contre son sein l'effigie pâle et glacée : les beaux cheveux de la jeune fille ombrageaient en tombant le front chauve de la mort. Avec ses joues colorées, ses lèvres vermeilles, les grâces de son adolescence, Mila ressemblait à ces roses de l'églantier qui croissent dans les cimetières champêtres, et qui penchent leurs têtes sur la tombe.

Les grandes émotions nées du spectacle de la grotte funèbre, l'ardente amitié du frère de Céluta pour René, avaient pu seules éloigner un moment de la pensée d'Outougamiz le souvenir du

péril qui environnait ses parents et sa patrie : l'Indien fit un léger signe à Mila, qui comprit ce signe, et s'écria : « Qu'il y a long-« temps que je suis ici! Comme je vais être grondée! » Et elle s'enfuit, non pour aller trouver sa mère, mais pour aller apprendre à Céluta que le guerrier blanc était en sûreté. Le frère de Céluta demeura auprès du frère d'Amélie; feignant un peu de lassitude et de souffrance, il déclara qu'il se voulait reposer dans la grotte : c'était le moyen d'y retenir son ami.

Tandis qu'ils étaient renfermés dans ce tabernacle des morts, des scènes de deuil affligeaient le fort Rosalie.

Si Chactas, au lieu d'Adario, se fût trouvé prisonnier, il eût, par de sages discours, consolé ses amis : mais Adario, muet et sévère, ne savait point faire parler avec grâce son cœur sur ses lèvres; il songeait peu à sa famille, encore moins à lui-même : toutes ses pensées, toutes ses douleurs étaient réservées à son pays.

Pour subir l'arrêt du conseil, et pour être vendu à l'enchère, il avait été conduit sur la place publique, où la foule était assemblée. Sa femme, et sa fille qui portait son jeune fils dans ses bras, le suivaient en pleurant. Le sachem se tourna brusquement vers elles, et leur montra de la main les cabanes de la patrie : les deux femmes étouffèrent leurs sanglots. Un large cercle se forma autour de la famille indienne : les principaux marchands qui faisaient la traite des nègres et des Indiens s'avancèrent. On commença par dépouiller les esclaves. L'épouse et la fille d'Adario, cachant leur nudité de leurs mains, se pressaient honteuses et tremblantes contre le vieillard, dont le corps était tout couvert d'anciennes cicatrices et tout meurtri de nouveaux coups.

Les traitants, écartant les bras chastes des Indiennes, livraient ces femmes à des regards encore plus odieux que ceux de l'avarice. Des femmes blanches, instruites dans l'abominable trafic, prononçaient sur la valeur des effets à vendre.

« Ce vieillard, disait un colon en frappant le sachem de son « bambou, ne vaut pas une pièce d'or : il est mutilé de la main « gauche; il est criblé de blessures; il est plus que sexagénaire; il « n'a pas trois années à servir. »

« — D'ailleurs, » disait un autre colon, qui cherchait à ravaler l'objet de l'encan pour l'obtenir à bas prix, « ces Sauvages sont « des brutes qui ne valent pas le quart d'un nègre : ils aiment

« mieux se laisser mourir, que de travailler pour un maître. « Quand on en sauve un sur dix, on est bien heureux. »

Discutant de la sorte, on tâtait les épaules, les flancs, les bras d'Adario. « Touche-moi, misérable, disait l'Indien; je suis d'une autre espèce que toi ! »

« — Je n'ai point vu de plus insolent vieillard, » s'écria un des courtiers de chair humaine; et il rompit sa gaule de frêne sur la tête du sachem.

On fit ensuite des remarques sur les femmes : la mère était vieille, affaiblie par le chagrin; elle n'aurait plus d'enfants. La fille valait un peu mieux, mais elle était délicate, et les premiers six mois de travail la tueraient. L'enfant, qu'on arracha tout nu à la mère, fut à son tour examiné : il avait les membres gros, il promettait de grandir : « Oui, dit un brocanteur, mais c'est un capital « avancé sans rentrée certaine; il faut nourrir cela en attendant. »

La mère suivait, avec des yeux où se peignait la plus tendre sollicitude, les mouvements qu'on faisait faire à son fils, elle craignait qu'on ne l'en séparât pour toujours. Une fois l'enfant, trop serré, poussa un cri; l'Indienne s'élança pour reprendre le fruit de ses entrailles; on la repoussa à coups de fouet : elle tomba, toute sanglante, la face contre terre, ce qui fit rire aux éclats l'assemblée. On lui rejeta pourtant son fils, dont les membres étaient à moitié disloqués. Elle le prit, l'essuya avec ses cheveux, et le cacha dans son sein. Le marché fut conclu : on rendit les vêtements à la famille.

Adario s'attendait à être brûlé; quand il sut qu'il était esclave, sa constance pensa l'abandonner : ses yeux cherchaient un poignard, mais on lui avait enlevé tout moyen de s'affranchir. Un soupir, ou plutôt un sourd rugissement, s'échappa du fond de la poitrine du sachem, lorsqu'on le conduisit aux cases des nègres, en attendant le jour du travail. Là, avec sa famille, Adario vit danser et chanter autour de lui ces Africains qui célébraient la bienvenue d'un Américain, enchaîné avec eux par des Européens, sur le sol où il était né. Dans ce troupeau d'hommes se trouvait le nègre Imley, accusé de vouloir soulever ses compagnons de servitude : on ne l'avait pu convaincre de ce crime ou de cette vertu; il en avait été quitte pour cinquante coups de fouet. Il serra secrètement la main d'Adario.

Cette même nuit, qui plaçait ce sachem au rang des esclaves,

apportait de nouveaux chagrins à Outougamiz : il ne pouvait plus prolonger l'erreur au frère d'Amélie, ni le retenir sous un vain prétexte dans la grotte funèbre; il se détermina donc à rompre le silence.

« Tu m'as fait faire, dit-il à René, le premier mensonge de ma « vie. Je ne suis point malade, et Mila ne m'avait pas donné de « rendez-vous ici. Son bon génie, qui ne ressemble cependant pas « au mien, lui avait découvert ta retraite, et nous étions accourus « pour t'obliger à te cacher. »

« — Me cacher! dit René; tu sais que ce n'est guère ma cou- « tume. »

« — C'est bien pour cela, répondit Outougamiz, que j'ai menti. « Je savais que je te fâcherais si je te proposais de rester dans la « caverne; pourtant Chactas t'ordonnait d'y rester. »

Outougamiz fit à sa manière le récit de ce qui s'était passé aux Natchez, ajoutant qu'Adario aurait certainement pris le parti de se retirer, afin de mieux se préparer à combattre.

« Je n'en crois rien », dit René se levant et saisissant ses armes; « mais allons défendre Céluta, qui ignore où je suis, et « qui doit être dans une vive inquiétude. »

« — Et pourquoi donc, reprit Outougamiz, Mila nous a-t-elle « quittés? Elle a plus d'esprit que toi et que moi, et elle vole « comme un oiseau. »

René voulut sortir de la grotte; Outougamiz se jette au-devant de lui. « Il n'y a pas encore assez longtemps que le soleil est « couché, dit le jeune Sauvage; attends quelques moments de « plus. Tu sais que c'est la nuit que je te délivre. »

Ce mot arrêta le frère d'Amélie, qui pressa Outougamiz dans ses bras.

Ils ouïrent alors dans les eaux du fleuve le bruit d'une pirogue; cette pirogue aborde presque aussitôt à la grotte : elle était conduite par le grenadier Jacques et par d'Artaguette lui-même. Le capitaine saute sur le rocher, et dit à René :

« Vous êtes découvert; Ondouré vous a fait suivre; il vient « d'indiquer au commandant le lieu de votre retraite. Instruit, « par le hasard, de cette nouvelle, j'ai forcé mes arrêts pendant « la nuit; je me suis jeté dans cette pirogue avec Jacques; grâce « au ciel, nous arrivons les premiers! Mais fuyez! il y a des vivres « dans l'embarcation; traversez le fleuve, vous serez en sûreté

« sur l'autre bord. Ne balancez pas! Adario n'a pas voulu se « retirer, il a été pris avec sa famille : son fils a été tué à ses « côtés; le sachem lui-même, conduit au fort, a été vendu comme « esclave. Nous tâcherons de réparer le mal : vous ne feriez que « l'aggraver en tombant entre les mains de nos ennemis. »

L'étonnement et l'indignation soulevaient la poitrine de René : « Capitaine,dit-il, tandis qu'on égorge mes amis, ce n'est pas sans « doute sérieusement que vous me proposez la fuite. Adario « esclave! son fils massacré! Et ma femme et ma fille, que sont- « elles devenues? Courons les défendre; soulevons la nation; « délivrons la terre généreuse qui m'a donné l'hospitalité!... »

« — Nous prendrons soin de votre femme, de votre fille, de « Chactas, de tous vos amis, dit d'Artaguette en interrompant « René; mais vous les perdrez dans ce moment, si vous vous « obstinez à vous montrer. Partez, encore une fois; épargnez-moi « le malheur de vous voir saisir sous mes yeux. Songez que vous « exposez ce brave grenadier. »

« — Quelle vie que la mienne! » s'écria René avec l'accent du désespoir; puis tout à coup : « Eh bien! généreux d'Artaguette, « je ne vous exposerai point; je n'exposerai point ce brave gre- « nadier; je ne compromettrai point, comme vous me le dites, « ma femme, ma fille, Chactas et mes amis; mais ne me comptez « pas ébranler dans la résolution que je viens de prendre : je ne « suis point un scélérat, obligé de me cacher le jour dans les « cavernes, la nuit dans les forêts. J'accepte votre pirogue, je « pars, je descends à la Nouvelle-Orléans, je me présente au gou- « verneur, je demande quel est mon crime, je propose ma tête « pour celle d'Adario : j'obtiendrai sa grâce, où je périrai. »

Le capitaine, en admirant la résolution de René, tâcha de le dissuader de la suivre : « Vos ennemis, lui dit-il, sont de petits « hommes : ils ne sentiront ni votre mérite, ni le prix de votre « action. Étranger, inconnu, sans protecteurs, vous ne réussirez « pas; vous ne parviendrez même pas à vous faire entendre. Je « ne vous le puis cacher : d'après les calomnies répandues contre « vous, d'après la puissance de vos calomniateurs, la rigueur de « l'autorité militaire dans une colonie nouvelle peut vous être « funeste. »

« — Tant mieux, répondit brusquement le frère d'Amélie; le « fardeau est trop pesant, et je suis las. Je vous recommande

« Céluta, sa fille, ma seconde Amélie! Chactas, mon second père!... » Puis, se tournant vers Outougamiz, qui n'avait rien compris à leur langage français, il lui dit en natchez :

« Mon ami, je vais faire un voyage : quand nous reverrons-nous? « qui le sait? Peut-être dans un lieu où nous aurons plus de « bonheur : il n'y a rien sur la terre qui soit digne de ta « vertu. »

« — Tu peux partir si tu veux, répondit Outougamiz; mais tu « sais bien que je sais te suivre et te retrouver. Je vais aller cher- « cher Mila, qui a plus d'esprit que moi; j'apprendrai par elle ce « que tu ne me dis pas. »

On entendit le bruit des armes. « Je ne cherche plus à vous « retenir, dit le capitaine. J'écrirai pour vous à mon frère le « général, et à mon ami le conseiller Harlay. » D'Artaguette ordonne au grenadier de sortir de la pirogue; il y fait entrer René : celui-ci, repoussant le rivage avec un aviron, est entraîné par le cours du fleuve.

Fébriano ne trouva plus le frère d'Amélie; il rencontra seulement le capitaine d'Artaguette et le grenadier; il ne douta point que René ne dût son salut à leur dévouement : il y a des hommes qu'on peut toujours accuser d'avoir fait le bien, comme il y en a d'autres qu'on peut toujours soupçonner d'avoir fait le mal. D'Artaguette jeta un regard de mépris à Fébriano, qui n'y répondit que par un geste menaçant adressé à Jacques. Outougamiz, en voyant s'éloigner le frère d'Amélie, s'était dit : « Je le suivrais « bien à la nage; mais il faut que je consulte Mila. » Et il était allé consulter Mila.

On peut juger du soulagement de Céluta quand, après de longues heures d'attente, elle vit accourir sa jeune amie, dont le visage riant annonçait de loin que le guerrier blanc était en sûreté. « Céluta, s'écria Mila toute haletante, tu aurais été assise trois « lunes de suite à pleurer, que tu n'aurais rien trouvé. Moi, j'ai « été tout droit, sans qu'on me le dît, à la grotte où était mon « libérateur; Outougamiz y arrivait en même temps que moi. « Grand Esprit, j'aurais eu tant de peur, si je n'avais eu tant de « plaisir! Imagine-toi que ton frère garde ton mari dans la grotte, « où ils parlent comme deux aigles. »

Céluta comprit sur-le-champ que René était dans la caverne funèbre avec Outougamiz. Elle embrassa la petite Indienne, lui

disant : « Charmante enfant, tu me fais à présent autant de bien « que tu m'as fait de mal. »

« — Je t'ai fait du mal ! repartit Mila. Comment? Est-ce que tu « ne veux pas que j'épouse ton frère Outougamiz le Simple? Nous « venons pourtant de nous promettre de nous marier dans la « grande caverne. » Et Mila fuit de nouveau, disant : « Je reviens, « je reviens; mais il faut que je m'aille montrer à ma mère. »

Céluta remplit une corbeille de gâteaux et de fruits, suspendit sa fille à ses épaules, et, appuyée sur un roseau, s'avança vers la grotte des Ancêtres. Il était plus de minuit lorsqu'elle y arriva : elle ne se put défendre d'une secrète terreur, à l'abord de ce lieu redoutable. Elle s'arrête, écoute : aucun bruit ne frappe son oreille; elle nomme à voix basse Outougamiz, n'osant nommer René : aucune voix ne répond à sa voix.

« Ils dorment peut-être », se dit-elle, et elle pénètre dans le souterrain; elle marche sur des os roulants, répétant à chaque pas ces mots : « Êtes-vous là? » Ses accents s'évanouissent dans le silence de la mort. L'Indienne se sent prête à défaillir; elle promène ses regards dans les ombres de ce tombeau; nul être vivant n'y respire.

Céluta sort épouvantée : elle gravit la rive escarpée, jette les yeux sur le fleuve et sur les campagnes, à peine visibles à la lueur des étoiles; elle appelle René et Outougamiz, se tait, recommence ses cris, les suspend encore, s'épuise en courses inutiles, et ne se résout à reprendre le chemin de sa cabane que quand elle aperçoit les premières teintes du jour.

La fille de Tabamica traversait le grand village, abandonné par la plupart des Indiens depuis l'enlèvement d'Adario; elle entend marcher derrière elle; elle tourne la tête, et aperçoit son frère. « Où est ton ami? » s'écrie-t-elle. « Il est parti, répond Outougamiz ; « il ne reviendra peut-être jamais : mais qu'est-ce que cela fait, « puisque je vais le rejoindre? Je ne sais pas où il est allé; mais « Mila me le dira. » Mila, échappée à sa mère, arrive dans ce moment. Elle voit Céluta en pleurs, et Outougamiz avec cet air inspiré qu'il avait lorsque l'amitié faisait palpiter son cœur. Elle apprend le sujet de leurs nouvelles alarmes : « Vous voilà bien « embarrassés pour rien, leur dit-elle : allons au fort Rosalie; « l'autre bon guerrier blanc nous apprendra où est mon libéra « teur. » Elle ouvrit la corbeille que portait Céluta, distribua les

fruits et les gâteaux, en prit sa part, et se mit à descendre vers la colonie, se faisant suivre du frère et de la sœur.

Le soleil éclairait alors une scène affreuse. Adario avait été reçu avec des chants et des danses par les hommes noirs, compagnons de sa servitude : la nuit s'écoula dans cette joie des chaînes. Au lever du jour, le chef de l'atelier conduisit le sachem au champ du travail, avec un troupeau de bœufs et de nègres. Des soldats campaient sur les défrichements.

La captivité d'Adario et de sa famille était un exemple dont le commandant prétendait effrayer ce qu'il appelait les mutins. On avait appris que la nuit s'était passée tranquillement aux Natchez, et l'on ignorait que cette tranquillité était l'effet des complots mêmes d'Ondouré. Chépar crut les Indiens abatus, et, pour achever de dompter leur esprit d'indépendance, il leur voulut montrer le plus fameux de leurs vieillards, après Chactas, réduit à la condition d'esclave. L'ordre fut donné de laisser approcher les Sauvages, mais sans armes, s'ils se présentaient au champ du travail.

Le commandeur des nègres, un fouet à la main, fit un signe à Adario, et lui prescrivit de sarcler les herbes dans une plantation de maïs : le sachem ne daigna pas même jeter un regard sur le pâtre d'hommes. Mais déjà la femme du sachem, et sa fille qui portait son enfant sur ses épaules, étaient courbées sur un sillon : « Que faites-vous? » leur cria Adario d'une voix terrible. Elles se relevèrent; le fouet les contraignit de se courber de nouveau. Adario recevait les coups qui s'adressaient à lui, et qui lui enlevaient des lambeaux de chair, comme si son corps eût été le tronc d'un chêne.

Dans ce moment on vit venir un vieillard aveugle, conduit par un enfant; c'était Chactas : malgré la délibération du conseil et l'opposition d'Ondouré, Chactas s'était présenté seul avec le calumet de paix à la porte du fort Rosalie. Chépar avait refusé de recevoir le sachem, qui s'était fait mener alors au champ du travail.

Chactas était si respecté, même des Européens, que le commandeur ne crut pas devoir l'empêcher d'approcher de son ami. Les deux vieillards demeurèrent quelque temps serrés dans les bras l'un de l'autre : « Adario, dit Chactas, j'ai aussi porté des fers. »

« — Tu ne voyais pas les arbres de la patrie », reprit Adario.

« — Tu reprendras bientôt ta liberté, dit Chactas : nous périrons tous, ou tu seras délivré. »

« — Peu importe, répliqua Adario : mes mains sont désormais « déshonorées. Après tout, je n'ai qu'un jour à vivre; mais cet « enfant que tu vois, le fils du fils que les brigands ont tué hier « à mes côtés, cet enfant! toute une vie esclave! »

« — Vieillards! c'est assez, s'écria le commandeur; séparez-« vous. »

« — Attends du moins, répondit Adario, que Chactas ait embrassé « mon dernier enfant. Ma fille, apporte-moi mon petit-fils : que je « le dépose dans les bras de mon vieil ami; que cet ami libre lui « donne une bénédiction qui n'appartient plus à ces mains « enchaînées. »

La fille d'Adario remet en tremblant l'enfant à son aïeul : Adario le prend, le baise tendrement, l'élève vers le ciel, le reporte de nouveau à sa bouche paternelle, penche sa tête sur le visage de l'enfant qui sourit : le sachem presse le nourrisson sur son sein, fait un pas à l'écart comme pour verser des larmes sur le dernier né de sa race, et reste quelques moments immobile.

Adario se retourne : il tient par un pied l'enfant étranglé! il le lance au milieu des Français. « Le premier est mort libre, s'écrie-« t-il; j'ai délivré le second : le voilà! »

Des clameurs confuses s'élèvent : O crime! disaient les uns; ô vertu! disaient les autres. Les Sauvages présents à ce spectacle, bien qu'ils eussent déposé leurs armes, selon les ordres, se précipitent sur les soldats; une rude mêlée s'engage, les Indiens sont repoussés. Adario est plongé dans les cachots du fort; sa fille seule est avec lui, sa fille qui ne nourrit plus l'enfant ravi à son sein par la main paternelle! La vieille épouse d'Adario, frappée d'un glaive inconnu au milieu de l'émeute, était allée rejoindre dans la tombe son fils et son petits-fils.

Tout était possible désormais à l'ambition et aux crimes d'Ondouré; l'indignation des Natchez ne connaissait plus de bornes; il les pouvait faire entrer dans tous les desseins par lesquels il avait promis de les venger. Il ne s'agissait plus que de calmer une tempête trop violemment excitée, et dont Ondouré n'était pas encore prêt à recueillir les ravages. Il fallait atteindre René, échappé aux premiers complots, il fallait parvenir, au milieu du massacre des Français, à immoler le frère d'Amélie, à ravir Céluta, et à monter

enfin au rang suprême, en rétablissant l'ancien pouvoir des Soleils : telles étaient les noires pensées que le chef indien roulait dans son âme.

Le frère d'Amélie avait à peine perdu de vue le pays des Natchez, que, se contentant de gouverner la pirogue avec un aviron placé en arrière, il s'était abandonné au cours des flots. La beauté des rivages, le premier éclat du printemps dans les forêts, ne faisaient point diversion à sa tristesse.

Il traça quelques lignes au crayon sur des tablettes :

« Me voici seul. Nature qui m'environnez, mon cœur vous ido-
« lâtrait autrefois : serais-je devenu insensible à vos charmes? Le
« malheur m'a touché; sa main m'a flétri.

« Qu'ai-je gagné en venant sur ces bords? Insensé, ne te devais-
« tu pas apercevoir que ton cœur ferait ton tourment, quels que
« fussent les lieux habités par toi?

« Rêveries de ma jeunesse, pourquoi renaissez-vous dans mon
« souvenir? Toi seule, ô mon Amélie, tu as pris le parti que
« tu devais prendre! Du moins si tu pleures, c'est dans les
« abris du port : je gémis sur les vagues, au milieu de la tem-
« pête. »

En approchant de la Nouvelle-Orléans, René vit une croix plantée par des missionnaires, sur de hautes collines, dans l'endroit où l'on avait trouvé le corps d'un homme assassiné. Il aborde au rivage, attache sa pirogue sous un peuplier, et accomplit un pèlerinage à la croix : il ne devait point être exaucé, car il allait demander, non le pardon de ses fautes, mais la rémission de ces souffrances que Dieu impose à tous les hommes. Arrivé au pied du calvaire, il s'y prosterne :

« O toi qui as voulu laisser sur la terre l'instrument de ton sup-
« plice comme un monument de ta charité et de l'iniquité du
« méchant! divin voyageur ici-bas, donne-moi la force nécessaire
« pour continuer ma route. J'ai à traverser encore des pays brûlés
« par le soleil; j'ai faim de ta manne, ô Seigneur! car les hommes
« ne m'ont vendu qu'un pain amer. Rappelle-moi vite à la patrie
« céleste : je n'ai pas ta résignation pour boire la lie du calice;
« mes os sont fatigués, mes pieds sont usés à force de marcher;
« aucun hôte n'a voulu recevoir l'étranger; les portes ont été
« fermées contre moi. »

René dépose au pied de la croix une branche de chêne en

ex-voto. Il descend les collines, rentre dans sa pirogue, et bientôt découvre la capitale de la Louisiane.

Il passe au milieu des vaisseaux à l'ancre ou amarrés le long des quais. Comme il traversait un labyrinthe de câbles, il fut hélé du bord d'une frégate à laquelle était dévolue la police du port. On lui cria en français avec un porte-voix : « De quelle nation indienne « êtes-vous? » Il répondit : « Natchez. » On ordonne au frère d'Amélie d'aborder la frégate.

Le capitaine, étonné de rencontrer un Français sous l'habit d'un Indien, lui demanda ses passe-ports : René n'en avait point. Questionné sur l'objet de son voyage, il déclara ne pouvoir s'en ouvrir qu'au gouverneur. Sa pirogue étant visitée, on y découvrit les tablettes, dont les pages crayonnées parurent inintelligibles et suspectes. René fut consigné à bord de la frégate, et un officier expédié à terre : celui-ci était chargé d'apprendre au gouverneur qu'on avait arrêté un Français déguisé en Sauvage; que les réponses de cet homme étaient embarrassées, et ses manières extraordinaires. Le capitaine ajoutait, dans sa lettre, que l'étranger refusait de dire son nom, et qu'il demandait à parler au gouverneur : l'officier portait aussi les tablettes trouvées dans la pirogue.

L'alarme était vive à la Nouvelle-Orléans : depuis le combat livré aux Natchez, et dans lequel ces Sauvages avaient montré tant d'habileté et de valeur, on n'avait cessé d'être inquiet. Le commandant du fort Rosalie faisait incessamment partir des courriers chargés de rapports formidables sur l'indocilité des Indiens. Les divers chefs se trouvaient nommés dans ces dépêches : c'étaient ceux que Fébriano, à l'instigation d'Ondouré, prenait soin de dénoncer au crédule Chépar. Adario, Chactas même, et René surtout, étaient représentés comme les auteurs d'une conspiration permanente, comme des hommes qui, voulant la rupture des traités et la continuation de la guerre, s'opposaient à l'établissement des concessionnaires. Un dernier messager annonçait la capture d'Adario, et faisait craindre un mouvement parmi les Sauvages.

Si Ondouré accablait René de ses calomnies, Fébriano lui prêtait ses crimes : le peuple racontait que le frère d'Amélie avait marché sur un crucifix; qu'il avait vendu son âme au démon ; qu'il passait sa vie dans les forêts avec une femme indienne abandonnée à la magie; qu'ayant été tué dans une bataille contre les Illinois, un

Sauvage, nécromancien comme lui, lui avait rendu la vie : élévation du génie, dévouement de l'amour, prodiges de l'amitié et de la vertu, vous serez toujours incompréhensibles aux hommes.

Le gouverneur, à la lecture de la lettre du capitaine, ne douta pas que l'étranger ne fût cet homme inconnu, naturalisé Natchez : il ordonna de le conduire devant lui. Le bruit se répandit aussitôt dans la ville que le fameux chef français des Natchez était fait prisonnier : les rues furent obstruées d'une foule superstitieuse, et les fenêtres bordées de spectateurs. Au milieu de ce tumulte, René, escorté d'un détachement de soldats de marine, débarque à la cale du port; des cris de *vive le roi!* retentissent, comme si l'on eût remporté quelque victoire. Cependant l'étonnement fut extrême lorsque, au lieu du personnage attendu, on ne vit qu'un beau jeune homme dont la démarche était noble sans fierté, et qui n'avait sur le front ni insolence ni remords.

Le gouverneur reçut René dans une galerie où se trouvaient réunis les officiers, les magistrats et les principaux habitants de la ville. Adélaïde, fille du gouverneur, avait aussi voulu voir celui qu'elle connaissait par les récits du capitaine d'Artaguette, et dont elle venait de lire les tablettes avec un mélange d'intérêt et d'étonnement. Lorsque René parut, il se fit un profond silence. Il s'avança vers le gouverneur, et lui dit : « Je vous étais venu « chercher. La fortune, pour la première fois de ma vie, m'a été « favorable : elle m'amène devant vous plus tôt que je ne l'aurais « espéré. »

La contenance, les regards, la voix de l'étranger surprirent l'assemblée; on ne pouvait retrouver en lui le vagabond sans éducation et sans naissance que dénonçait la renommée. Le gouverneur, d'un caractère froid et réservé, fut lui-même frappé de l'air de noblesse du frère d'Amélie : il y avait dans René quelque chose de dominateur, que s'emparait fortement de l'âme. Adélaïde paraissait tout agitée; mais son père, loin d'être mieux disposé en faveur de l'inconnu, le regarda dès lors comme infiniment plus dangereux que l'homme vulgaire dont parlaient les dépêches du fort Rosalie.

« Puisque vous m'étiez venu chercher, dit le gouverneur, vous « aviez sans doute quelque chose à me dire : quel est votre « nom?

« — René, » répondit le frère d'Amélie.

« Tout le monde l'avait supposé, » répliqua le gouverneur. Vous « êtes Français, et naturalisé Natchez? Eh bien! que me voulez-« vous? »

« — Puisque vous savez déjà qui je suis, répondit René, vous « aurez sans doute aussi deviné le sujet qui m'amène. Adopté par « Chactas, illustre et sage vieillard de la nation des Natchez, j'ai « été témoin de toutes les injustices dont on s'est rendu coupable « envers ce peuple. Un vil ramas d'hommes, enlevés à la corrup-« tion de l'Europe, a dépouillé de ses terres une nation indépen-« dante. On a troublé cette nation dans ses fêtes, on l'a blessée « dans ses mœurs, contrariée dans ses habitudes. Tant de cala-« mités l'ont enfin soulevée; mais avant de prendre les armes elle « vous a demandé, et elle a espéré de vous justice : trompée dans « son attente, de sanglants combats ont eu lieu. Quand on a vu « qu'on ne pouvait dompter les Natchez à force ouverte, on a eu « recours à des trêves, mal observées par les chefs de la colonie. « Il y a peu de jours que le commandant du fort Rosalie s'est porté « aux derniers outrages; j'ai été désigné avec Adario, frère du « père de ma femme, comme une des premières victimes. On a « saisi le sachem, on l'a vendu publiquement : j'ignore les mal-« heurs qui ont pu suivre cette monstrueuse violence. Je me suis « venu remettre en vos mains, et me proposer en échange pour « Adario.

« Je n'entrerai point dans des justifications que je dédaigne, ne « sachant d'ailleurs de quoi on m'accuse : le soupçon des hommes « est déjà une présomption d'innocence. Je viens seulement vous « déclarer que s'il y a quelque conspirateur parmi les Natchez, « c'est moi; car je me suis toujours opposé à vos oppressions. « Comme Français, je vous puis paraître coupable; comme homme, « je suis innocent. Exercez donc sur moi votre rigueur; mais « souffrez que je vous le demande : Pouvez-vous punir Adario d'avoir « défendu son pays? Revenez à des sentiments plus équitables; « brisez les fers d'un généreux Sauvage, dont tout le crime est « d'avoir aimé sa patrie. Si vous m'ôtez la liberté et si vous la « rendez au sachem, vous satisferez à la fois la justice et la pru-« dence. Qu'on ne dise pas qu'on nous peut retenir tous deux : en « brisant les fers d'Adario, vous disposerez en votre faveur les « Indiens, qui révèrent ce vieillard, et qui ne vous pardonneraient « jamais son esclavage; en portant sur moi vos vengeances, vous

« n'armerez pas un bras contre vous; personne, pas même moi, « ne réclamera contre la balle qui me percera la poitrine. »

On ne saurait décrire l'effet que ce discours produisit sur l'assemblée, Adélaïde versait des larmes : appuyée sur le dos du fauteuil de son père, elle avait écouté avidement les paroles du frère d'Amélie; on voyait se répéter sur le visage de cette jeune femme tous les mouvements de crainte ou d'espérance que le prisonnier faisait éprouver à son cœur.

« Avez-vous porté les armes contre les Français? » dit le gouverneur.

« — Je ne me suis point trouvé au combat des Natchez, répon- « dit René; j'étais alors dans les rangs des guerriers qui mar- « chaient contre les Illinois; mais si j'avais été au grand village, « je n'aurais pas hésité à combattre pour ma nouvelle patrie. » Le gouverneur se leva et dit : « C'est au conseil de guerre à pro- « noncer. » Il ordonna de déposer l'étranger à la prison militaire.

René fut conduit à la prison, et, le lendemain, transféré de la prison au conseil. On lui avait nommé un défenseur; mais il refusa de s'entretenir avec lui, et ne le voulut pas même voir. Ce défenseur, Pierre de Harlay, ami du capitaine d'Artaguette, était au moment d'épouser Adélaïde; il partageait avec la fille du gouverneur l'attrait qu'elle se sentait pour René : le refus même que celui-ci avait fait de l'entendre ne le rendit que plus ardent dans la cause d'un homme ressemblant si peu aux autres hommes.

La salle du conseil était remplie de tout ce qu'il y avait de plus puissant dans la colonie. Les militaires chargés de l'instruction du procès firent à René les questions d'usage; quelques lettres du commandant du fort Rosalie furent produites contre lui. On lui demanda ce que signifiaient les phrases écrites sur ses tablettes; si ce nom d'Amélie n'était point un nom emprunté, et cachant quelque mystère. L'infortuné jeune homme pâlit. Une joie cruelle s'était glissée au fond de son cœur : se sentir innocent et être condamné par la loi était, dans la nature des idées de René, une espèce de triomphe sur l'ordre social. Il ne répondit que par un sourire de mépris aux accusations de trahison : il fit l'éloge le plus touchant de Céluta, dont on avait prononcé le nom. Il répéta qu'il était venu uniquement pour solliciter la délivrance d'Adario, oncle de sa femme, et qu'on pouvait au reste faire de lui tout ce qu'il plairait à Dieu.

Harlay se leva :

« Mon client, dit-il, n'a pas plus voulu s'expliquer avec moi « qu'avec ses juges; il a refusé de se défendre : mais n'est-il pas « aisé de trouver dans ses courtes réponses quelques mots qui « jettent de la lumière sur un complot infâme? Avec quelle vivacité « il a parlé de l'Indienne unie à son sort! Et quelle est cette femme? « c'est cette Céluta, connue de toute la colonie pour avoir arraché « aux flammes un de nos plus braves officiers. Ne serait-il pas « possible que la beauté de cette généreuse Sauvage eût allumé « des passions qui poursuivent aujourd'hui leur vengeance sur le « tête d'un innocent? Je n'avance point ceci sur de simples conjec- « tures. Cette nuit même, j'ai examiné tous les papiers; j'ai fait « des recherches, et je me suis procuré la lettre que je vais lire au « conseil. »

Ici Pierre de Harlay lut une lettre datée du fort Rosalie : cette lettre était écrite par le grenadier Jacques à sa mère, qui demeurait à la Nouvelle-Orléans. Le soldat exprimait, dans toute la franchise militaire, son admiration pour son capitaine d'Artaguette, son estime pour René, sa compassion pour Céluta, son mépris pour Fébriano et pour Ondouré.

« Cette lettre, s'écria le défenseur de René, porte un caractère « d'honnêteté et de vérité auquel on ne se peut méprendre. La jus- « tice doit-elle aller si vite? N'est-il pas de son devoir d'entendre « les témoins en faveur de l'accusé? Je sais qu'une commission « militaire juge sans appel et sommairement; mais cette procé- « dure rapide n'exclut pas l'équité. Je ne veux pour preuve de « l'innocence de l'accusé que la démarche qui le livre aujourd'hui « au glaive des lois. Quoi! vous acceptériez cette tête qu'il est venu « vous offrir pour la tête d'un vieillard? Il est aisé de persécuter « un homme sans amis et sans protecteurs; il est aisé de lui pro- « diguer les épithètes de vagabond et de traître : la seule présence « de mon client a déjà donné un démenti à ces basses calomnies. « Enfin, quand on s'obstinerait dans une accusation qui ne porte « que sur des faits dénués de preuve, je soutiens que René n'est « plus Français, et qu'il ne vous appartient pas de le juger.

« J'ignore quels motifs ont pu porter l'homme qui comparaît « aujourd'hui devant vous à quitter la France; mais que l'on ait « le droit de changer de patrie, c'est ce que l'on ne saurait con- « tester. Des tyrans m'auront enchaîné, des ennemis m'auront

« persécuté, j'aurai été trompé dans mes affections, et il ne me « serait pas permis d'aller chercher ailleurs la liberté, le repos, « et l'oubli de l'amitié trahie? La nature serait donc plus géné- « reuse que les hommes, elle qui ouvre ses déserts à l'infortuné, « elle qui ne lui dit pas : Tu habiteras telle forêt ou telle autre; « mais qui lui dit : Choisis les abris les plus convenables aux « dispositions de ton âme. Soutiendriez-vous que les Sauvages de « la Louisiane sont sujets du roi de France? Abandonnez cette « odieuse prétention. Assez longtemps ont été opprimés ces « peuples, qui jouissaient du bonheur et de l'indépendance avant « que nous eussions introduit la servitude et la corruption dans « leur terre natale. Soldats-juges, vous portez aujourd'hui deux « épées : Dieu vous a remis le glaive de sa puissance et celui « de sa justice; prenez garde de les lui rendre ébréchés ou couverts « de taches : on émousse le premier en frappant la liberté, on « souille le second en répandant le sang innocent. »

L'orateur cessa de parler. L'auditoire était visiblement ému. Adélaïde, cachée dans une tribune, ne se put empêcher d'applaudir; ce fut la plus douce récompense de Harlay : ce couple, que les liens d'un amour heureux allaient unir, prenait seul, par une sympathie touchante, la défense d'un étranger qui devait à une passion tous ses malheurs.

On fit retirer l'accusé; les juges délibérèrent. Ils inclinaient à trouver René coupable; mais ils se divisèrent sur la question de droit, relative au changement de patrie. Ils remirent au lendemain la prononciation de la sentence. René dit à Harlay : « Je « ne vous connaissais pas quand j'ai refusé de vous entendre; je « ne vous remercie pas, car vous m'avez trop bien défendu. « Dites à la fille du gouverneur que je lui souhaiterais le bonheur, « si mes vœux n'étaient des malédictions. »

Le frère d'Amélie fut reconduit en prison, entre deux rangs de marchands d'esclaves, de mariniers étrangers, de trafiquants de tous les pays, de toutes les couleurs, qui l'accablaient d'outrages sans savoir pourquoi.

Rentré dans la tour de la geôle, René désira écrire quelques lettres. Le gardien lui apporta une mauvaise feuille de papier, un peu d'encre dans le fond d'un vase brisé, et une vieille plume : laissant ensuite le prisonnier, il ferma la porte, qu'il assujettit avec les verrous. Demeuré seul, René se mit à genoux au bord du

lit de camp, dont la planche lui servit de table; et, éclairé par le faible jour qui pénétrait à travers les barreaux d'une fenêtre grillée, il écrivit à Chactas : il chargeait le sachem de traduire les deux lettres qu'il adressait en même temps à Céluta et à Outougamiz.

La femme du geôlier entra; un enfant de six à sept ans lui aidait à porter une partie du souper. René demanda à cette femme si elle n'aurait pas quelque livre à lui prêter : elle répondit qu'elle n'avait que la Bible. Le prisonnier pria la geôlière de lui confier le livre saint. Adélaïde n'avait point oublié René; et lorsqu'il demanda une lampe pour passer la nuit, le gardien, adouci par les présents de la fille du gouverneur, ne refusa point cette lampe.

Le lendemain, on trouva aux marges de la Bible quelques mots à peine lisibles. Auprès du quatrième verset du septième chapitre de l'*Ecclésiastique*, on déchiffrait ces mots :

« Comme cela est vrai : *la tristesse du cœur est une plaie univer-* « *selle* ! Dans le chagrin, toutes les parties du corps deviennent « douloureuses; les os meurtris ne trouvent plus de couche assez « molle. Tout est triste pour le malheureux, tout saigne comme « son cœur : *c'est une plaie universelle* ! »

D'autres passages étaient commentés dans le même esprit.

Ce premier verset du dixième chapitre de Job, *Mon âme est fatiguée de la vie*, était souligné.

Une des furieuses tempêtes de l'équinoxe du printemps s'était élevée pendant la nuit : les vents mugissaient; les vagues du fleuve s'enflaïent comme celles de la mer; la pluie tombait en torrents. René crut distinguer des plaintes à travers le fracas de l'orage : il ferma la Bible, s'approcha de la fenêtre, écouta et n'entendit plus rien. Comme il regagnait le fond de sa prison, les plaintes recommencèrent; il retourna à la fenêtre : les accents de la voix d'une femme parviennent alors distinctement à son oreille. Il dérange la planche qui recouvrait la grille de la croisée, regarde à travers les barreaux, et, à la lueur d'un réverbère agité par le vent, il croit distinguer une femme assise sur une borne en face de la prison : « Malheureuse créature! lui cria René, pour- « quoi restez-vous exposée à l'orage? Avez-vous besoin de quelque « secours? »

A peine avait-il prononcé ces mots, qu'il voit l'espèce de fan-

tôme se lever, et accourir sous la tourelle. Le frère d'Amélie reconnaît le vêtement d'une femme indienne; une lueur mobile du réverbère vient en même temps éclairer le visage pâle de Céluta; c'était elle! René tombe à genoux, et d'une voix entrecoupée de sanglots : « Dieu tout-puissant, dit-il, sauve cette femme! » Céluta a entendu la voix de René; les entrailles de l'épouse et de la mère tressaillent de douleur et de joie. La sœur d'Outougamiz fut quelques moments sans pouvoir prononcer une parole; recouvrant enfin la voix, elle s'écrie : « Guerrier, où es-tu? je ne te vois pas « dans l'ombre et à travers la pluie. Excuse-moi, je t'importune : « je suis venue pour te servir. Voici ta fille.

« — Femme, répondit René, c'est trop de vertu! retire-toi; « cherche un abri; n'expose pas ta vie et celle de ta fille. Oh! qui « t'a conduite ici? »

Céluta répondit : « Ne crains rien, je suis forte; ne suis-je pas « Indienne? Si j'ai fait quelque chose qui te déplaise, punis-moi, « mais ne me renvoie pas. »

Cette réponse brisa le cœur de René : « Ma bien-aimée, lui dit-« il, ange de lumière, fuis cette terre de ténèbres; tu es ici dans « un antre où les hommes te dévoreront. Du moins pour le « moment, tâche de trouver quelque retraite. Tu reviendras, si tu « le veux, quand l'orage sera dissipé. »

Cette permission vainquit en apparence la résistance de Céluta. « Bénis ta fille, dit-elle à René avant que je ne m'éloigne; elle est « faible : la pâture a manqué au petit oiseau, parce que son père « n'a pu lui aller chercher des graines dans la savane. »

En disant cela, la mère ouvrit le méchant manteau chargé de pluie sous lequel elle tenait sa fille abritée; elle éleva l'innocente créature vers la tourelle, pour recevoir la bénédiction de René, René passa ses mains à travers les barreaux, les étendit sur la petite Amélie, et s'écria : « Enfant, ta mère te reste! »

Céluta cacha de nouveau son trésor dans son sein, et feignit de se retirer, mais elle n'essaya point de retourner aux pirogues qui l'avaient amenée, et elle s'arrêta à quelque distance de la prison.

Céluta, Mila et Outougamiz étaient arrivés au fort Rosalie au moment où Adario, après avoir étouffé son fils, venait d'être plongé dans les cachots : ils furent arrêtés, comme parents et complices du sachem et de René. La colonie se croyait au moment d'être attaquée par les Natchez : on ne voyait que des hommes et des

femmes occupés à mettre à l'abri les meubles et les troupeaux de leurs habitations, à élever des redoutes, à creuser des fossés, tandis que les soldats, sous les armes, occupaient toutes les avenues du fort. Le mouvement de la foule avait séparé Céluta de Mila et d'Outougamiz : celui-ci, en voulant défendre l'Indienne, dont l'extrême gentillesse provoquait la grossièreté d'une troupe d'habitants débauchés, fut traité de la manière la plus barbare.

Chactas n'était plus au fort Rosalie, quand la fille de Tabamica y vint chercher des renseignements sur le voyage de René. Les jeunes Sauvages avaient enlevé le sachem au milieu du tumulte, et l'avaient remporté aux Natchez; mais Céluta retrouva son protecteur accoutumé. Le péril, qui paraissait imminent, avait forcé Chépar de lever les arrêts de d'Artaguette : le capitaine rencontra Céluta comme Fébriano la faisait traîner en prison, avec une espé-« rance impure qu'il ne dissimulait point. « Je réclame ma sœur, « dit d'Artaguette en poussant rudement Fébriano; j'en répondrai « au commandant. Quant à vous monsieur », ajouta-t-il en regardant le misérable soldat jusqu'au fond de l'âme, « vous savez où « me trouver. »

Après avoir conduit Céluta dans une maison au bord du fleuve, le capitaine envoya le grenadier Jacques chercher la négresse Glazirne, qui parlait la langue des Natchez. Cette pauvre femme accourut avec son enfant, et servit de truchement à une autre femme infortunée comme elle. D'Artaguette apprit alors à Céluta que René était descendu à la Nouvelle-Orléans, dans le dessein de solliciter la délivrance d'Adario. « Je ne l'ai pu retenir, dit-il, et « peut-être n'ai-je qu'un moment pour vous sauver vous-même. « Où voulez-vous aller! »

« — Retrouver mon mari, » répondit Céluta.

La négresse traduisit aisément ces simples paroles : la langue et le cœur des épouses sont les mêmes sous les palmiers de l'Afrique et sous les magnolias des Florides.

Des Yazous, qui se trouvaient au fort Rosalie, étaient prêts à se rendre à la Nouvelle-Orléans : d'Artaguette proposa à sa sœur adoptive de la confier à ces sauvages : elle accepta avec joie la proposition. Le capitaine lui donna un billet pour le général d'Artaguette, et un autre pour Harlay : il recommandait le couple infortuné à son frère et à son ami. Céluta s'embarqua sur les

pirogues, qui déployèrent au souffle du nord leurs voiles de jonc et de plumes.

La flotille des Yazous toucha à la Nouvelle-Orléans le jour même où le frère d'Amélie avait comparu devant le conseil. Céluta ne put descendre à terre que le soir : pour comble de malheur, elle avait perdu les billets du capitaine. La nièce d'Adario savait à peine quelques mots de français ; elle pria le chef indien, qui venait souvent à la Nouvelle-Orléans échanger des pelleteries contre des armes, de s'informer du sort de René. Le Sauvage n'alla pas loin sans apprendre ce que Céluta désirait connaître; il sut que le fils adoptif de Chactas était enfermé dans la hutte du sang[1], et qu'on lui devait casser la tête : tel était le bruit populaire.

La fille de Tabamica, au lieu d'être abattue par ce récit, sentit son âme s'élever : celle qui, timide et réservée, rougissait à la seule vue d'un étranger, se trouva tout à coup le courage d'affronter une ville remplie d'hommes blancs; elle demanda au chef sauvage s'il savait où était la hutte du sang, et s'il l'y pourrait conduire : sur la réponse affirmative du chef, Céluta, portant Amélie à son sein, suivit son guide. La nuit était déjà avancée et la pluie commençait à tomber, lorsqu'ils arrivèrent au noir édifice. Le Yazou, le montrant de la main à la femme natchez, lui dit : « Voilà ce que tu cherches »; et, la quittant, il retourna à ses pirogues.

Restée seule dans la rue, Céluta contemplait les hauts murs de la prison, ses tourelles, ses doubles portes, ses guichets surbaissés, ses fenêtres étroites défendues par des grilles; demeure formidable qui avait déjà l'air antique de la douleur, sur cette terre nouvelle, dans une colonie d'un jour. Les Européens n'avaient point encore de tombeau en Amérique, qu'ils y avaient déjà des cachots : c'étaient les seuls monuments du passé pour cette société sans aïeux et sans souvenirs.

Consternée à la vue de cette bastille, Céluta demeura d'abord immobile, puis frappa doucement à une porte; le soldat de garde contraignit l'Indienne à se retirer. Elle fit le tour de la prison par des rues de plus en plus désertes : le ciel continuant à se charger de nuages, et les roulements de la foudre se multipliant, l'infortunée s'assit sur la borne où René l'aperçut du haut de la tour.

1. La prison.

Elle mit sa fille sur ses genoux, se pencha sur elle pour la garantir de la pluie et la réchauffer contre son cœur. Un violent coup de tonnerre ayant fait lever les yeux à Céluta, elle fut frappée d'un rayon de lumière qui s'échappait à travers une fenêtre grillée : par un instinct secret, elle ne cessa plus de regarder cette lumière, qui éclairait l'objet d'un si tendre et si fidèle amour. Plusieurs fois Céluta appela René; les vents emportèrent ses cris. Ce fut alors qu'elle commença à chanter de longues chansons, dont l'air triste et les paroles plaintives lui servirent à la fois à se faire entendre de son mari et à endormir son enfant.

Cette pauvre jeune mère, après avoir été reconnue du frère d'Amélie, s'était retirée pour lui obéir. Elle languissait à quelque distance : ses membres étaient engourdis; le froid et la pluie avaient pénétré jusqu'à sa fille, qui se glaçait au sein maternel.

Céluta promenait des regards tristes sur ces déserts habités, où pas une cabane ne s'ouvrait à ses misères, quand elle découvrit auprès d'elle une petite lueur qui semblait sortir de terre. Une trappe se leva; une femme âgée mit la tête au soupirail, pour voir si l'orage commençait à s'éloigner. Cette vieille aperçut Céluta. « Oh, pauvre Indienne! s'écria-t-elle, descends vite ici. » Elle acheva d'ouvrir la trappe, et, avançant une main ridée, elle aida l'épouse de René à descendre dans le caveau, dont elle referma l'entrée.

Il n'y avait dans cette espèce de souterrain qu'un lit recouvert d'un lambeau de laine : une serge grossière, clouée à une poutre, servait de rideau à cette couche. Deux morceaux de bois vert, dans le milieu d'un large foyer, jetaient, sans se consumer, de grosses fumées : une lampe de fer suspendue à un crochet brûlait dans le coin noirci de ce foyer. Une escabelle était placée devant un rouet, dont la fusée de coton annonçait le travail de la maîtresse de ce réduit.

La vieille femme jeta dans le feu quelques copeaux, et, prenant son escabelle, elle en voulut faire les honneurs à Céluta.

« Femme Chef de la cabane profonde, dit l'Indienne, tu es une « matrone; tu dois être la lumière du conseil des guerriers « blancs, si j'en juge par ton hospitalité. A toi appartient la « natte; moi je ne suis encore qu'une jeune mère. »

En disant cela, Céluta s'assit sur la pierre du foyer, débarrassa sa fille de ses langes trempés d'eau, et la présenta à la flamme.

Staal pinxit. Delannoy sculp.

Céluta présente son enfant à René.

« Bon, voici un enfant à présent! s'écrie la vieille dans la « langue de la sœur d'Outougamiz. Tu es Natchez? J'ai été long- « temps aux Natchez; mais, pauvre chétive créature, comme tu « es mouillée! que tu as l'air malade! Et puis voilà un enfant! »

Céluta fondit en larmes en entendant des paroles si affectueuses prononcées dans la langue de son pays; elle se jeta au cou de la matrone. « Attends, attends, » dit celle-ci. Elle courut en trébuchant à son lit, en arracha la couverture qu'elle vint chauffer au feu, dépouilla malgré elle Céluta d'une partie de ses vêtements, et l'enveloppa avec le nourrisson dans la couverture brûlante.

« Vénérable femme blanche, aussi bonne que la femme noire « du fort, disait Céluta, je suis bien malheureuse de ne t'avoir pas « reçue dans ma cabane aux Natchez. »

La femme blanche n'écoutait pas; elle préparait du lait dans une calebasse. Elle l'offrit à l'Indienne, qui fut obligée d'y porter ses lèvres, afin de ne pas déplaire à son hôtesse.

La vieille prit alors la petite Amélie, et la déposa dans son tablier; chantant d'une voix cassée, elle faisait danser devant la flamme l'enfant qui souriait. Céluta regardait ces jeux avec des yeux de mère, tandis que toutes ses pensées se reportaient vers son mari.

« Jacques était tout comme cela quand il était petit, dit la « vieille; bon enfant, ne pleurant jamais! Il avait seulement les « cheveux plus noirs que ceux de cette mignonne.

« — Quel était ce Jacques, ma mère? » dit Céluta.

« Comment! reprit la vieille femme avec vivacité, Jacques, « mon fils! tout le monde le connaît, un des plus beaux grena- « diers qui soient dans les troupes du roi, et un des plus vaillants « aussi. Le brave garçon! c'est lui qui me nourrit; sans lui je ne « pourrais pas vivre, car je suis trop vieille pour travailler. Je « suis bien fâchée de n'avoir pas la dernière lettre que mon fils « m'écrivait, je te la lirais : si le capitaine d'Artaguette savait ce « que Jacques dit de lui, il serait bien fier. Ils ont été ensemble, « Jacques et le capitaine, chercher un gentilhomme appelé René, « dans une grande caverne.... »

Céluta interrompit cette effusion de la tendresse et de l'orgueil maternel, en jetant de nouveau ses beaux bras autour de son hôtesse. « Grand Esprit, s'écria-t-elle en sanglotant, tu es la mère « de ce pauvre guerrier, compagnon de mon frère d'Arta-

« guette! C'est la mère de ce guerrier qui me reçoit dans sa « cabane! »

« — Qu'as-tu? » demanda la vieille. « Ce que j'ai! dit Céluta; « ne suis-je pas la femme de René? »

« — Comment! s'écria à son tour la mère de Jacques, tu serais « cette Céluta qui a sauvé le capitaine! et à cause de cela ils « veulent tuer ton mari! » Le coup frappa Céluta au cœur : elle s'évanouit.

Ayant bientôt repris ses sens par les soins de sa charitable hôtesse, elle lui dit : « Femme blanche, voilà le jour; laisse-moi « retourner à la hutte du sang, je veux rejoindre mon mari. » La vieille trouva que c'était juste; elle couvrit sa tête d'une petite cornette blanche, et ses épaules d'un petit mantelet rouge; elle prit sa béquille dans sa main, et se prépara à conduire l'Indienne à la prison.

« Je ne te puis blâmer, disait-elle à Céluta : si Jacques fait « quelque chose de bien, et qu'il soit envoyé aux galères, j'irai « aussi avec lui. »

Céluta, vêtue de nouveau de sa tunique indienne, et ayant enveloppé sa fille dans les peaux séchées, monta les degrés perpendiculaires qui conduisaient à la trappe; la vieille la suivit avec peine : quand elles se trouvèrent dans la rue, l'orage était dissipé. Le soleil, émergeant d'une nuit sombre, éclairait le fleuve, les campagnes et la ville, de même que sortirent de leur demeure ténébreuse les deux merveilles de l'amour conjugal et de l'amour maternel.

« Nous touchons à la prison, dit la mère de Jacques; on ne t'en « ouvrira pas la porte, et tu ne pourras pas parler à René : si tu « m'en crois, nous irons plutôt chez le gouverneur. » Céluta se laissa conduire par sa vénérable hôtesse.

Elles se mirent en route. Chemin faisant, elles entendirent un bruit confus de cloches et de musique : la vieille se signa pour l'agonie que sonnait la cloche, et s'avança vers le palais du gouvernement, où la musique annonçait une fête.

En réjouissance du mariage prochain d'Adélaïde avec le défenseur de René, un bal avait été donné, malgré le procès du frère d'Amélie et l'orage de la nuit : il était dans le caractère du gouverneur de ne rien changer aux choses préparées, quels que fussent les événements. Le bal durait encore lorsque le jour parut.

La mère de Jacques et Céluta entrèrent dans les premières cours du palais; les esclaves blancs et noirs, qui attendaient leurs maîtres, s'attroupèrent autour des étrangères : les éclats de rire et les insultes furent prodigués à l'infortune et à la jeunesse, qui se présentaient sous la protection de la vieillesse et de l'indigence. « Si Jacques était ici, disait la vieille, comme il vous obligerait à me faire place! »

Les deux femmes pénétrèrent avec peine jusqu'aux soldats de garde aux portes : ils reconnurent la mère de leur camarade, et la laissèrent passer. Plus loin, elle fut arrêtée de nouveau par le concierge. La fête finissait; on commençait à sortir du palais : Adélaïde se montra à une fenêtre avec Harlay; le couple généreux parlait avec vivacité et semblait oublier la fête : en jetant les yeux dans la cour, il aperçut les étrangères repoussées par le concierge. Le vêtement indien frappa Adélaïde, qui fit signe à la vieille de s'approcher sous le balcon : « Ma jeune dame, dit la mère de « Jacques, c'est la femme de René qui veut parler à votre père, et « l'on ne nous veut pas laisser entrer. »

« — La femme du prisonnier! s'écria Adélaïde; cette jeune « Sauvage qui a sauvé le capitaine d'Artaguette! » Adélaïde, obéissant aux mouvements de son bon cœur, ouvre les portes, et, dans toute la parure du bal d'un brillant hyménée, se précipite au-devant de la malheureuse Céluta. L'Indienne lui présentait sa fille, et lui disait : « Jeune femme blanche, le Grand Esprit vous « bénira : vous aurez un petit guerrier qui sera plus heureux que « ma fille.

« — Que je suis fâchée de ne pas la comprendre! disait « Adélaïde : je n'ai jamais entendu une plus douce voix. »

Dans la pompe de ses adversités, Céluta paraissait d'une beauté divine : son front pâli était ombragé de ses cheveux noirs; ses grands yeux exprimaient l'amour et la mélancolie; son enfant, qu'elle portait avec grâce sur son sein, montrait son visage riant auprès du visage attristé de sa mère : le malheur, l'innocence et la vertu ne se sont jamais prêté tant de charmes.

Tandis qu'on se pressait autour de Céluta, on entendit au dehors prononcer ces mots dans la foule : « Vous ne passerez « pas! » Une voix d'homme répondait à des menaces, mais dans une langue inconnue. Le mouvement s'accroît; un Sauvage, défendant une femme, se débat au milieu des soldats, et, poussé

et repoussé, arrive jusqu'à la porte du palais. Il disait, les yeux étincelants :

« Je suis venu chercher mon ami par l'ordre de ce manitou « (et il montrait une chaîne d'or); je ne veux faire de mal à « personne. Mais est-il ici un guerrier qui m'ose empêcher de « passer?

« — Mon frère! » s'écria Céluta.

« — Oh! bien! dit Mila : Outougamiz, voici ta sœur! »

La mère de Jacques expliquait ce colloque à Adélaïde, qui fit entrer tous ces Sauvages dans le palais.

« Bon manitou, disait Mila en embrassant son amie, que je « hais ces chairs blanches! Nous avons frappé à leurs cabanes « pour demander l'hospitalité, et on nous a presque battus. Et « puis de grandes huttes si larges, si vilaines! des guerriers si « sauvages! »

« — Tu parles trop, dit Outougamiz. Cherchons Ononthio[1]; il « faut qu'il me rende mon ami à l'instant. »

Outougamiz quitte Céluta, et, suivi de Mila, fend la presse à travers les salles. Les spectateurs regardaient avec surprise ce couple singulier, qui, occupé d'un sentiment unique, n'avait pas l'air d'être plus étonné au milieu de ce monde nouveau que s'il eût été dans ses bois.

« Ne me déclarez pas la guerre, disait Outougamiz en avançant « toujours; vous vous en repentiriez. » Faisant tourner son casse-tête, il ouvrait à Mila un large chemin. La confusion devient générale : la musique se tait, le bal cesse, les femmes fuient. Le roulement des carrosses qui veulent s'éloigner, le bruit du tambour qui rappelle les soldats, la voix des officiers qui font prendre les armes, ajoutent au sentiment de terreur, et augmentent le désordre. Adélaïde, la mère de Jacques, Céluta, Mila, Outougamiz, sont emportés et séparés par la foule : le gouverneur montra un grand ressentiment de cette scène.

Le conseil de guerre s'était assemblé, afin de prononcer l'arrêt qui devait être lu à René dans la prison. Les charges examinées de nouveau ne parurent pas suffisantes pour motiver la peine de mort; mais le frère d'Amélie fut condamné à transporté en France, comme perturbateur du repos de la colonie. Un vaisseau

1. Le gouverneur.

du roi devait mettre à la voile dans quelques heures; le gouverneur, irrité du bruit dont René avait été l'objet, ordonna d'exécuter sur-le-champ la sentence, et de transporter le prisonnier à bord de la frégate.

René connut presque à la fois le jugement qui le condamnait à sortir de la Louisiane, et l'ordre de l'exécution immédiate de ce jugement : il se serait réjoui de mourir : il fut consterné d'être banni. Renvoyer en France le frère d'Amélie, c'était le reporter à la source de ses maux. Cet homme, étranger sur ce globe, cherchait en vain un coin de terre où il pût reposer sa tête : partout où il s'était montré, il avait créé des misères. Que retrouverait-il en Europe? une femme malheureuse. Que laisserait-il en Amérique? une femme malheureuse. Dans le monde et dans le désert, son passage avait été marqué par des souffrances. La fatalité qui s'attachait à ses pas le repoussait des deux hémisphères; il ne pouvait aborder à un rivage qu'il n'y soulevât des tempêtes : sans patrie entre deux patries, à cette âme isolée, immense, orageuse, il ne restait d'abri que l'Océan.

En vain René demanda à ne pas subir le supplice de l'existence; en vain il sollicita la commutation de la peine de vivre en un miséricordieux arrêt de mort : on ne l'écouta point. Il désira parler à Céluta; on n'admit pas que cette Indienne fût sa femme légitime; on lui refusa toute communication avec elle, pour abréger des scènes qui troublaient, disait-on, la tranquillité publique.

L'arrivée d'une troupe d'Yazous, suivie de celle d'Outougamiz, avait donné lieu à mille bruits : on prétendait que des Sauvages s'étaient introduits en grand nombre dans la ville, avec le dessein de délivrer leur chef, le guerrier blanc. Ces bruits parurent assez inquiétants au gouverneur pour qu'il fît border d'infanterie et de cavalerie la route que René devait suivre en se rendant de la prison au fleuve.

Le palais du gouvernement n'était pas loin de la prison. Céluta, suivant le cours de la foule, se retrouva bientôt devant le sombre édifice dont le souvenir était trop bien gravé dans sa mémoire. Là, le torrent populaire s'était élargi et arrêté; Céluta ignorait ce qui se passait; mais, en voyant cette multitude autour de la hutte du sang, elle comprit qu'un nouveau désastre menaçait la tête de René. Repoussée d'un peuple ennemi des Sauvages, elle ne trouva de pitié que chez les soldats : ils la laissèrent entrer dans leurs

rangs. Les mains armées sont presque toujours généreuses; rien n'est plus ami de l'infortune que la gloire.

Deux heures s'étaient écoulées de cette sorte, lorsqu'un mouvement général annonça la translation du prisonnier. Un piquet de dragons, le sabre nu, sort de la cour intérieure de la prison; il est suivi d'un détachement d'infanterie, et, derrière ce détachement, entre d'autres soldats, marche le frère d'Amélie.

Céluta s'élance, et tombe aux pieds de son mari avec son enfant. René se penche sur elles, les bénit de nouveau; mais la voix lui manque pour dire un dernier adieu à la fille et à la mère. Le cortège s'arrête, les larmes coulent des yeux des soldats. Céluta se relève, entoure René de ses bras, et s'écrie : « Où menez-vous « ce guerrier? Pourquoi m'empêcheriez-vous de le suivre? son « pays n'est-il pas le mien? »

« — Ma Céluta, disait René, retourne dans tes forêts, va « embellir de ta vertu quelque solitude que les Européens n'aient « point souillée; laisse-moi supporter mon sort; je ne te l'ai déjà « que trop fait partager. »

« — Voilà mes mains, répondit Céluta; qu'on les charge de « fers; que l'on me force, comme Adario, à labourer le sillon : je « serai heureuse, si René est à mes côtés. Prends pitié de ta fille; « je l'ai portée dans mon sein. Permets que je te suive comme « ton esclave, comme la femme noire des blancs. Me refuseras-tu « cette grâce? »

Cette scène commençait à attendrir la foule impitoyable qui, un moment auparavant, trouvait la sentence trop douce, et qui aurait salué avec des hurlements de joie le supplice de René. Le commissaire chargé de faire exécuter l'arrêt du conseil ordonne de séparer les deux époux et de continuer la marche; mais un Sauvage, se courbant et passant sous le ventre des chevaux, se réunit au couple infortuné, et s'écrie : « Me voici encore! Je l'ai sauvé « des Illinois, je le sauverai bien de vos mains, guerriers de la « chair blanche! »

« — C'est vrai », dit Mila, sortant à son tour de la foule.

« — Et si Jacques était ici, dit une vieille femme, tout cela ne « serait pas arrivé. »

Forcés à regret d'obéir, les militaires écartèrent Céluta, Mila, Outougamiz, et la mère de Jacques. René est conduit au rivage du Meschacebé. La chaloupe de la frégate, que montaient douze

forts matelots, et que gardaient des soldats de marine, attendait le prisonnier : on l'y fait entrer. Au coup de sifflet du pilote, les douze matelots enfoncent à la fois leurs rames dans le fleuve : la chaloupe glisse sur les vagues comme la pierre aplatie qui, lancée par la main d'un enfant, frappe le flot, se relève, bondit et rebondit en effleurant la surface de l'onde.

Céluta s'était trainée sur le quai. Une frégate était mouillée au milieu du Meschacebé; virée à pic sur une ancre, elle plongeait un peu la proue dans le fleuve : son pavillon flottait au grand mât; ses voiles étaient à demi déferlées : on apercevait des matelots sur toutes les vergues et de grands mouvements sur le pont. La chaloupe accoste le vaisseau : tous ceux qui étaient dans cette chaloupe montent à bord; la chaloupe elle-même est enlevée, et suspendue à la poupe du bâtiment. Une lumière et une fumée sortent soudain de la frégate, et le coup de canon du départ retentit : de longues acclamations y répondent du rivage. Céluta avait aperçu René : elle tombe évanouie sur des balles de marchandises qui couvraient le quai.

Ce fut alors qu'un Sauvage s'élança dans le Meschacebé, s'efforçant de suivre à la nage le vaisseau qui fuyait devant une forte brise, tandis qu'une Indienne se débattait entre les bras de ceux qui la retenaient, pour l'empêcher de se précipiter dans les flots.

Un murmure lointain se fait entendre; il approche : la foule, qui commençait à se disperser, se rassemble de nouveau. Voici venir un officier qui disait à des soldats : « Où est-elle, où est-« elle? » et ils répondaient : « Ici, mon capitaine », lui montrant Céluta sur les ballots. D'Artaguette se précipite aux genoux de Céluta. « Femme, s'écria-t-il, que ton âme, au séjour de paix « qu'elle habite, reçoive les vœux de celui qui te doit la vie, et « que tu honorais du nom de frère! »

A ces paroles, les soldats mettent un genou en terre comme leur capitaine; la multitude, emportée par ce sentiment du beau qui touche quelquefois les âmes les plus communes, se prosterne à son tour, et prie pour l'Indienne : le bruit du fleuve qui battait ses rives accompagnait cette prière, et la main de Dieu pesait sur la tête de tant d'hommes, involontairement humiliés aux pieds de la vertu.

Céluta ne donnait aucun signe de vie; la profonde léthargie dans laquelle elle était plongée ressemblait absolument à la

mort; mais sa fille vivait sur son sein, et semblait communiquer quelque chaleur au cœur de sa mère. L'épouse de René avait la tête penchée sur le front d'Amélie, comme si, en voulant donner un dernier baiser à son enfant, elle eût expiré dans cet acte maternel.

En ce moment on vint dire à d'Artaguette qu'il y avait là tout auprès une autre Indienne qui ne cessait de pleurer. « C'est Mila! « s'écria le capitaine : qu'on lui dise mon nom, et elle va venir. » Les soldats apportent dans leurs bras Mila échevelée, le visage meurtri, les habits déchirés. Elle n'eut pas plutôt reconnu d'Artaguette qu'elle se jeta dans son sein, s'écriant : « C'est lui qui « est une bonne chair blanche! Il ne m'empêchera pas de « mourir; » et, suspendant ses bras au cou du capitaine, elle se serrait fortement contre lui.

Mais tout à coup elle aperçoit Céluta; elle quitte d'Artaguette, se précipite sur son amie en disant : « Céluta! ma mère! meilleure « que ma mère! sœur d'Outougamiz! femme de René! voici Mila! « elle est seule! Comment vais-je faire pour enterrer tes os? car « tu n'es pas aux Natchez. Il n'y a ici que des méchants qui « n'entendent rien aux tombeaux. »

Les soldats firent alors un mouvement; ils répétaient tous ces mots : « Entrez, entrez, notre mère! » Et la mère de Jacques, avec sa cornette blanche, son manteau d'écarlate et sa béquille, s'avança dans le cercle des grenadiers.

« Mon capitaine, dit-elle à d'Artaguette, voici la mère de Jacques, « qui vient aussi voir ce que c'est que tout ceci. Je suis bien « vieille pourtant, comme dit le conseiller Harlay, qui est un « honnête homme; et Dieu soit loué! car il n'y en a guère. »

La vieille avisant Céluta : « Bon Dieu! n'est-ce pas là la jeune « femme à qui j'ai donné à manger cette nuit? Comme elle parlait « de vous, mon capitaine! — Pauvre vieille créature! dit d'Ar- « taguette, seule, dans toute une ville, recevoir, réchauffer, « nourrir Céluta! et toi-même nourrie de la paye de ce digne « soldat! »

La mère de Jacques examinait attentivement Céluta; elle prit une de ses mains. « Retire-toi, matrone blanche, lui dit Mila; tu « ne sais pas pleurer. »

« — Je le sais aussi bien que toi, » repartit en natchez la vénérable Française.

« Magicienne! s'écria Mila effrayée, qui t'a appris la langue des « chairs rouges? »

« — Capitaine », dit la mère de Jacques sans écouter Mila, « cette jeune femme n'est pas morte : vite du secours! » Mille voix répètent : « Elle n'est pas morte! »

Céluta donnait en effet quelques signes de vie. « Allons, grena- « diers, dit la vieille, à qui on laissait tout faire, il faut sauver « cette femme, qui a sauvé votre capitaine : portons la mère et « l'enfant chez le général d'Artaguette. »

Un dragon prêta son manteau; on y coucha Céluta; Mila prit dans ses bras la petite Amélie, et ne pleurait plus qu'Outougamiz et René. Des soldats, soulevant le manteau par les quatre coins, enlevèrent doucement la fille de Tabamica; le cortège se mit en marche.

Le soleil, qui se couchait, couvrait d'un réseau d'or les savanes et la cime aplatie des cyprières sur la rive occidentale du fleuve; sur la rive orientale, la métropole de la Louisiane opposait ses vitrages étincelants aux derniers feux du jour : les clochers s'élevaient au-dessus des ondes comme des flèches de feu. Le Meschacebé roulait entre ces deux tableaux ses vagues de rose, tandis que les pirogues des Sauvages et les vaisseaux des Européens présentaient aux regards leurs mâts ou leurs voiles teints de la pourpre du soir.

Déposée sur une couche, dans un salon de l'habitation du frère du capitaine d'Artaguette, Céluta ne parlait point encore; ses yeux entr'ouverts étaient enveloppés d'une ombre qui leur dérobait la lumière. Des cris prolongés de *vive le roi*! se font entendre au dehors; la porte de la salle s'ouvre avec fracas : le grenadier Jacques, tête nue, sans habit, les reins serrés d'une forte ceinture, paraît. « Les voici », dit-il. René entre avec Outougamiz : personne ne pouvait parler, dans le saisissement de l'étonnement et de la joie.

« Mon capitaine, » reprit le grenadier, adressant la parole à d'Artaguette, « j'ai exécuté vos ordres; mais on m'a remis les « paquets trop tard; la frégate était partie. J'ai couru le plus vite « que j'ai pu à travers le marais, afin de la rejoindre au Grand « Détour : heureusement elle avait été obligée de laisser tomber « l'ancre, le vent étant devenu contraire. Je me suis jeté à la nage « pour aller à bord, et j'ai rencontré au milieu du fleuve ce

« terrible Sauvage que j'avais vu au combat du fort Rosalie : il « était prêt à se noyer quand je suis arrivé à lui. »

Mila a volé dans les bras d'Outougamiz; René est auprès de Céluta; Jacques soutient sa vieille mère, qui lui essuie le front et les cheveux; Adélaïde et Harlay se viennent joindre à leurs amis.

Céluta commençait à faire entendre quelques paroles inarticulées d'une douceur extrême. « Elle vient de la patrie des anges, dit « le capitaine; elle en a rapporté le langage. » Mila, qui regardait Adélaïde, disait : « C'est Céluta ressuscitée en femme blanche. » Tous les cœurs étaient pleins des plus beaux sentiments : la religion, l'amour, l'amitié, la reconnaissance, se mêlaient à ce soulagement qui suit une grande douleur passée. Ce n'était pas, il est vrai, un retour complet au bonheur, mais c'était un coup de soleil à travers les nuages de la tempête. L'âme de l'homme, si sujette à l'espérance, saisissait avec avidité ce rayon de lumière, hélas! trop rapide. « Tout le monde pleure encore! disait Mila; mais « c'est comme si l'on riait. »

Ces rencontres, en apparence si mystérieuses, s'expliquaient avec une grande simplicité. Le capitaine d'Artaguette avait tour à tour sauvé et délivré au fort Rosalie René, Céluta, Mila et Outougamiz; Céluta, Mila et Outougamiz avaient suivi René à la Nouvelle-Orléans, tous trois entraînés par le dévouement au malheur, tous trois arrivés à quelques heures de distance les uns des autres, pour se mêler à des scènes de deuil et d'oppression.

D'une autre part, Ondouré s'était vu au moment d'être pris dans ses propres pièges : s'il avait désiré une attaque de Chépar contre Adario et Chactas, pour se délivrer du joug de ces deux vieillards, il ne s'attendait pas à la scène que produisit l'esclavage du premier sachem. Il craignit que ces violences, en amenant une rupture trop prompte entre les Français et les Sauvages, ne fissent avorter tout son plan. Dans cette extrémité, l'édile, fécond en ressources, se hâta d'offrir l'abandon des terres pour le rachat de la liberté d'Adario; Chépar accepta l'échange et d'Artaguette fut chargé de porter la convention à la Nouvelle-Orléans.

Le capitaine arriva à l'instant même où le conseil venait de prononcer la sentence contre René. D'Artaguette, après avoir annoncé au gouverneur la pacification des troubles, réclama le prisonnier comme son ami et comme son frère. Il montra des lettres d'Europe qui prouvaient que René tenait à une famille

puissante. Cette découverte agit plus que toute autre considération sur un homme à la fois prudent et ambitieux :

« Si vous croyez, dit le gouverneur au capitaine, qu'on a trop « précipité cette affaire, il est encore temps d'envoyer un contre- « ordre : mais qu'on ne me parle plus de ce René, en faveur « duquel Harlay et Adélaïde n'ont cessé de m'importuner depuis « trois jours. »

La cédule pour l'élargissement du prisonnier fut signée; mais, délivrée trop tard, elle serait devenue inutile sans le dévouement du grenadier Jacques : le capitaine avait amené avec lui ce fidèle militaire. Tandis que celui-ci suivait la frégate, d'Artaguette, instruit de toutes les circonstances de l'apparition de Céluta, de Mila et d'Outougamiz, s'empressa de chercher ces infortunés : il fut ainsi conduit par les soldats au lieu où il trouva Céluta expirante.

Le bonheur, ou ce qui semblait être le bonheur, comparé aux maux de la veille, rendit à l'épouse de René, sinon toutes ses forces, du moins tout son amour. Le capitaine d'Artaguette et le général son frère se proposèrent de donner à leurs amis une petite fête, bien différente de celle qu'avait entrevue Céluta au palais du gouverneur. Adélaïde et Harlay y furent invités les premiers; Jacques et sa mère étaient du nombre des convives. La riante *villa* du général avait été livrée à ses hôtes, et Mila et Outougamiz s'en étaient emparés comme de leur cabane.

Le simple couple n'avait pas plutôt vu tout le monde heureux, qu'il ne s'était plus souvenu de personne : après avoir parcouru les appartements et s'être miré dans les glaces, il s'était retiré dans un cabinet rempli de toutes les parures d'une femme.

« Eh bien! dit Mila, que penses-tu de cette grande hutte?

« — Moi, dit Outougamiz, je n'en pense rien.

« — Comment! tu n'en penses rien? répliqua Mila en colère.

« — Écoute, dit Outougamiz, tu parles maintenant comme une « chair blanche, et je ne t'entends plus. Tu sais que je n'ai point « d'esprit : quand René est fait prisonnier par les Illinois ou par « les Français, je m'en vais le chercher. Je n'ai pas besoin de « penser pour cela; je ne veux point penser du tout, car je crois « que c'est là le mauvais manitou de René. »

« — Outougamiz, dit Mila en croisant les bras et s'asseyant sur « le tapis, tu me fais mourir de honte parmi toutes ces chairs

« blanches; il faut que je te remène bien vite. J'ai fait là une « belle chose de te suivre? Que dira ma mère? Mais tu m'épou- « seras, n'est-ce pas? »

« — Sans doute, dit Outougamiz, mais dans ma cabane, et non « pas dans cette grande vilaine hutte. As-tu vu ce sachem à la « robe noire, qui était pendu au mur, qui ne remuait point, et « qui me suivait toujours des yeux[1]? »

« — C'est un esprit, répondit Mila. La grande salle où je me « voyais quatre fois[2] me plaît assez : elle n'est cependant bonne « que pour les blancs, chez lesquels il y a plus de corps que « d'âmes. »

« — N'est-ce pas de la salle des ombres dont tu veux parler? « dit Outougamiz. Elle ne me plaît point du tout à moi : je voyais « plusieurs Mila, et je ne savais laquelle aimer. Retournons à nos « bois, nous ne sommes pas bien ici. »

« — Tu as raison, dit Mila; et j'ai peur d'être jugée comme « René. »

« — Comment jugée! » s'écria Outougamiz. « Bon! repartit Mila, « est-ce que je ne t'aime pas? est-ce que je n'ai pas pitié de ceux « qui souffrent? est-ce que je ne suis pas juste, belle, noble, désin- « téressée? N'en voilà-t-il pas assez pour me faire juger et mourir, « puisque c'est pour cela qu'ils voulaient casser la tête à René? »

« — Partons, Mila! dit Outougamiz. Léger nuage de la lune des « fleurs, le matin ne te colorerait point ici dans un ciel bleu; tu « ne répandrais point la rosée sur l'herbe du vallon, tu ne te « balancerais point sur les brises parfumées. Sous le ciel nébu- « leux des chairs blanches, tu demeurerais sombre; la pluie de « l'orage tomberait de ton sein, et tu serais déchirée par le vent « des tempêtes. »

Mila se souvint que l'heure du festin approchait. On lui avait dit que tout ce qui était dans le cabinet était pour elle. Elle se plaça devant une glace, essayant les robes, qu'elle ne savait comment arranger; elle finit cependant par se composer, avec des voiles, des plumes, des rubans et des fleurs, un habillement que n'aurait pas repoussé la Grèce. Suivie d'Outougamiz, avec un mélange d'orgueil et de timidité, elle se rendit à la salle du festin.

1. Un perroquet.
2. Des glaces.

Céluta était aussi parée, mais parée à la manière des Indiennes : elle avait refusé un vêtement européen, malgré les prières d'Adélaïde. Sur un lit de repos, elle recevait les marques de bienveillance qu'on lui prodiguait, avec une confusion charmante, mais sans cet air d'infériorité que donne, chez les peuples civilisés, une éducation servile; elle n'avait au visage que cette rougeur que les bienfaits font monter d'un cœur reconnaissant sur un front ouvert.

Mila fit la joie du festin; tous les yeux étaient fixés avec admiration sur Outougamiz, dont René avait raconté les miracles. « Comme il ressemble à sa sœur! » disait Adélaïde, qui ne se lassait point de le regarder. « Quel frère! et quelle sœur! » répétait-elle. A ces noms de frère et de sœur, René avait baissé la tête.

« Mila la blanche, dit la future épouse d'Outougamiz à Adélaïde, « tu ris; mais j'ai cependant noué ma ceinture aussi bien que toi. » René servait d'interprète. Adélaïde fit demander à Mila pourquoi elle l'appelait Mila la blanche. Mila posa la main sur le cœur de Harlay son voisin, ensuite sur celui d'Adélaïde, qui rougissait; et elle se prit à rire : « Bon, s'écria-t-elle, demande-moi encore « pourquoi je t'appelle Mila la blanche! Voilà comme je rougis « quand je regarde Outougamiz. »

On ne brise point la chaîne de sa destinée : pendant le repas, d'Artaguette reçut une lettre du fort Rosalie. Cette lettre, écrite par le père Souël, momentanément revenu aux Natchez, avertissait le capitaine qu'une nouvelle dénonciation contre René venait d'être envoyée au gouverneur général, que, malgré la délivrance d'Adario, on conservait de grandes inquiétudes; que divers messagers étaient partis des Natchez dans un dessein inconnu; qu'Ondouré accusait Chactas et Adario de l'envoi des messagers, tandis qu'il était probable que ces négociations secrètes avec les nations indiennes étaient l'œuvre même d'Ondouré et de la Femme Chef. Le père Souël ajoutait que si René avait été rendu à la liberté, il lui conseillait de ne pas rester un seul moment à la Nouvelle-Orléans, où ses jours ne lui paraissaient pas en sûreté.

D'Artaguette, après le repas, communiqua cette lettre à René, et l'invita à retourner sur-le-champ aux Natchez. « Moi-même, « dit-il, je partirai incessamment pour le fort Rosalie; ainsi nous « allons bientôt nous retrouver. Quant à Céluta, vous n'avez plus « rien à craindre; il lui serait impossible dans ce moment de vous

« suivre; mais mon frère, Adélaïde et Harlay lui serviront de « famille; lorsqu'elle sera guérie, elle reprendra le chemin de son « pays : vous la pourrez venir chercher vous-même à quelque « distance de la Nouvelle-Orléans. »

René voulait apprendre son départ à Céluta : le médecin s'y opposa, disant qu'elle était hors d'état de soutenir une émotion violente et prolongée. Le capitaine se chargea d'annoncer à sa sœur indienne la triste nouvelle, quand René serait déjà loin : il se flattait de rendre le coup moins rude par toutes les précautions de l'amitié.

Avant de quitter la Nouvelle-Orléans, le frère d'Amélie remercia ses hôtes, Jacques et sa mère, le général d'Artaguette, Adélaïde et Harlay. « Je suis sans doute, leur dit-il, un homme étrange à vos « yeux; mais peut-être que mon souvenir vous sera moins pénible « que ma présence. »

René se rendit ensuite auprès de sa femme : il la trouva presque heureuse; elle tenait son enfant endormi sur son sein. Il serra la mère et la fille contre son cœur avec un attendrissement qui ne lui était pas ordinaire : reverrait-il jamais Céluta? quand et dans quelles circonstances la reverrait-il? Rien n'était plus déchirant à contempler que ce bonheur de Céluta : elle en avait si peu joui! et elle semblait le goûter au moment d'une séparation qui pouvait être éternelle! L'Indienne elle-même, effrayée des étreintes affectueuses de son mari, lui dit : « Me faites-vous des adieux? » Le frère d'Amélie ne lui répondit rien. Malheur à qui était pressé dans les bras de cet homme! il étouffait la félicité.

Dès la nuit même René quitta la Nouvelle-Orléans avec Outougamiz et Mila; ils remontèrent le fleuve dans un canot indien. En arrivant aux Natchez, un spectacle inattendu se présenta à leurs regards.

Des colons poussaient tranquillement leurs défrichements jusqu'au centre du grand village et autour du temple du Soleil; des Sauvages les regardaient travailler avec indifférence, et semblaient avoir abandonné à l'étranger la terre où reposaient les os de leurs aïeux.

Les trois voyageurs virent Adario, qui passait à quelque distance; ils coururent à lui : au bruit de leurs pas, le sachem tourna la tête, et fit un mouvement d'horreur en apercevant le frère d'Amélie. Le vieillard frappa dans la main de son neveu,

mais refusa de prendre la main du mari de sa nièce : René venait d'offrir sa vie pour racheter celle d'Adario!

« Mon oncle, dit Outougamiz, veux-tu que je casse la tête à ces « étrangers qui sèment dans le champ de la patrie? — Tout est « arrangé, » répondit Adario d'une voix sombre; et il s'enfonça dans un bois.

Outougamiz dit à Mila : « Les sachems ont tout arrangé; il ne « reste plus à faire que notre mariage. » Mila retourna chez ses parents, dont elle eut à soutenir la colère; elle les apaisa, en leur apprenant qu'elle allait épouser Outougamiz. René se rendit à la cabane de Chactas : le sachem était au moment de partir pour une mission près des Anglais de la Géorgie.

Devenu le maître de la nation, Ondouré avait dérobé à Chactas la connaissance d'un projet que la vertu de ce sachem eût repoussé; il éloignait l'homme vénérable, afin qu'il ne se trouvât pas au conseil général des Indiens, où le plan du conspirateur devait être développé.

Le noble et incompréhensible René garda, avec Chactas et le reste des Natchez, un profond silence sur ce qu'il avait fait pour Adario; il ne lui resta de sa bonne action que les dangers auxquels ils s'était exposé. Le frère d'Amélie se contenta de parler à son père adoptif de la surprise qu'il avait éprouvée en voyant les Français promener leur charrue aux environs des bocages de la Mort : le vieillard apprit à René que cet abandon des terres était le prix de la délivrance d'Adario. Chactas ne connaissait pas la profondeur des desseins d'Ondouré; il ignorait que la concession des champs des Natchez avait pour but de séparer les colons les uns des autres, de les attirer au milieu du pays ennemi, et de rendre ainsi leur extermination plus facile. Par cette combinaison infernale, Ondouré, en délivrant Adario, gagnait l'affection des Natchez, de même qu'il obtenait la confiance des Français en leur payant la rançon d'Adario, rançon qui leur devait être si funeste.

« Au reste, dit Chactas à René, les sachems m'ont commandé « une longue absence; ils prétendent que mon expérience peut « être utile dans une négociation avec les Européens. Mon grand « âge et ma cécité ne peuvent servir de prétexte pour refuser cette « mission : plus on me suppose d'autorité, plus je dois l'exemple « de la soumission, à une époque où personne n'obéit. Que ferais-« je ici? Le Grand Chef a disparu; le malheur a rendu Adario

« intraitable; ma voix n'est plus écoutée; une génération indocile « s'est élevée, et méprise les conseils des vieillards. On se cache « de moi, on me dérobe des secrets : puissent-ils ne pas causer la « ruine de ma patrie!

« Toi, René, conserve ta vie pour la nation qui t'a adopté; « écarte de ton cœur les passions que tu te plais à y nourrir : tu « peux voir encore d'heureux jours. Moi, je touche au terme de « la course. En achevant mon pèlerinage ici-bas, je vais traverser « les déserts où je l'ai commencé, désert que j'ai parcourus, il y a « soixante ans, avec Atala. Séparé de mes passions et de mes « premiers malheurs par un si long intervalle, mes yeux fermés « ne pourront pas même voir les forêts nouvelles qui recouvrent « mes anciennes traces et celle de la fille de Lopez. Rien de ce qui « existait au moment de ma captivité chez les Muscogulges « n'existe aujourd'hui; le monde que j'ai connu est passé : je ne « suis plus que le dernier arbre d'une vieille futaie tombée, arbre « que le temps a oublié d'abattre. »

René sortit de chez son père le cœur serré, et présageant de nouveaux malheurs. Arrivé à sa cabane, il la trouva dévastée; il s'assit sur une gerbe de roseaux séchés, dans un coin du foyer, dont le vent avait dispersé les cendres. Pensif, il rappelait tristement ses chagrins dans sa mémoire, lorsqu'un nègre lui apporta une lettre de la part du père Souël : ce missionnaire était encore retenu pour quelques jours au fort Rosalie. La lettre venait de France; elle était de la supérieure du couvent de...; elle apprenait à René la mort de la sœur Amélie de la Miséricorde.

Cette nouvelle, reçue dans une solitude profonde, au milieu des débris de la cabane abandonnée de Céluta, réveilla au fond du cœur du malheureux jeune homme des souvenirs si poignants, qu'il éprouva pendant quelques instants un véritable délire. Il se mit à courir à travers les bois comme un insensé. Le père Souël, qui le rencontra, s'empressa d'aller chercher Chactas : le sage vieillard et le grave religieux parvinrent un peu à calmer la douleur du frère d'Amélie. A force de prières, le sachem obtint de la bouche de l'infortuné un récit longtemps demandé en vain. René prit jour avec Chactas et le père Souël, pour leur raconter les sentiments secrets de son âme. Il donna le bras au sachem, qu'il conduisit, au lever de l'aurore, sous un sassafras, au bord du Meschacebé; le missionnaire ne tarda pas à arriver au rendez-

vous. Assis entre ces deux vieux amis, le frère d'Amélie leur révéla la mystérieuse douleur qui avait empoisonné son existence[1].

Quelques jours après cette confession déplorable, René fut mandé au conseil des Natchez : Chactas était parti pour la Géorgie; le père Souël avait repris le chemin de sa mission.

René trouva quelques sachems, presque tous parents d'Akansie, assemblés dans la cabane du jeune Soleil : Ondouré était à leur tête; il rayonnait de la joie du crime. Les vieillards, fumant leurs calumets dans un profond silence, reçurent le mari de Céluta avec un visage menaçant.

« Prends ces colliers, lui dit Ondouré d'un air moqueur; va « traiter avec les Illinois : tu fus la cause de la guerre, beau pri- « sonnier; sois l'instrument de la paix. »

Qu'importaient au frère d'Amélie ces insultes? Qu'était-ce que ces peines communes, auprès des chagrins qui rongeaient son cœur? Il prit les colliers, et sortit en déclarant qu'il obéirait aux ordres des sachems.

Dans la disposition où se trouvait alors René, ce n'était pas sans un amer plaisir qu'il se voyait obligé à s'éloigner de Céluta : il la supposait au moment de revenir aux Natchez. Une course solitaire parmi les déserts convenait encore en ce moment au frère d'Amélie : il se pourrait du moins livrer à sa douleur sans être entendu des hommes. Il ne chercha point son frère, alors occupé de son mariage avec Mila : il était trop juste que, pour tant de courage et de sacrifices, Outougamiz jouît d'une lueur de félicité.

Il entrait dans les précautions d'Ondouré d'éloigner le guerrier blanc : il craignait que celui-ci, demeuré aux Natchez, ne démêlât quelque chose des trames ourdies. Le tuteur du Soleil désirait encore que Céluta, à son retour de la Nouvelle-Orléans, se trouvât seule, afin qu'elle pût être livrée sans défense aux persécutions d'un détestable amour. Ce chef avait calculé le temps que devait durer le voyage du frère d'Amélie : selon ce calcul de la jalousie et de la vengeance, René ne pouvait revenir aux Natchez que quelques jours avant la catastrophe, assez tôt pour y être enveloppé, trop tard pour la prévenir.

Furieux d'avoir vu sa proie échapper à ses premiers pièges,

1. Ici se trouvait le récit de René. Voyez l'épisode de *René*.

Ondouré s'était abandonné à de nouvelles calomnies contre le fils adoptif de Chactas. Dans un conseil assemblé la nuit sur les décombres de la cabane d'Adario, le tuteur du Soleil avait dépeint René comme l'auteur de tous les maux de la nation. Remontant jusqu'au jour de l'arrivée de l'étranger aux Natchez, il avait rappelé les présages sinistres qui signalèrent cette arrivée, la disparition du serpent sacré, le meurtre des femelles de castor, la guerre contre les Illinois, suite de ce meurtre, et la mort du vieux Soleil, résultat de cette guerre. Ondouré chargeait ainsi l'innocence de ses propres iniquités.

Entrant dans la vie privée de son rival, le chef parla de la prétendue infidélité de René envers Céluta, du maléfice du baptême employé pour faire périr un enfant devenu odieux à un père criminel; il parla du manitou funeste donné à Outougamiz pour altérer la raison du naïf Sauvage. Ondouré représenta les liaisons du frère d'Amélie et du capitaine d'Artaguette comme la première cause de toutes les trahisons et de toutes les violences des Français.

« Quant aux persécutions que cet homme semble essuyer de ses « compatriotes, ajouta-t-il, ce n'est évidemment qu'un jeu entre « des conspirateurs. Remarquez que René échappe toujours à ses « persécutions apparentes : il n'a point été pris aux Natchez avec « Adario. Sous le prétexte de délivrer ce sachem, il est allé rendre « compte à la Nouvelle-Orléans de ce qui se passait au fort Rosalie. « On a feint de juger le mari de Céluta; mais la preuve que ce « n'était qu'un vain appareil, déployé pour nous donner plus de « confiance dans un traître, c'est que ce traître n'a point subi sa « sentence, et qu'à la grande surprise des Français eux-mêmes, il « est revenu sain et sauf aux Natchez. Vous ne douterez pas un « moment des pernicieuses intrigues de ce misérable, si vous « observez son inclination à errer seul dans les bois : il craint que « sa conscience ne se montre sur son visage, et il se dérobe aux « regards des hommes. »

Ondouré obtint un succès complet; le conseil fut convaincu : comment ne l'aurait-il pas été? Quelle liaison dans les faits! quelle vraisemblance dans les accusations! Tout se transforme en crime : pas un sourire qui ne soit interprété, pas une démarche qui n'ait un but! Les sentiments que René inspire deviennent des sujets de calomnie : s'il a sauvé Mila, c'est qu'il l'a séduite; s'il a fait

d'Outougamiz le modèle d'une amitié sublime, c'est qu'il a jeté un sort à ce simple jeune homme. Des rapports d'estime avec d'Artaguette sont une trahison; un acte religieux est un infanticide ; un noble dévouement pour un sachem est une basse délation; les persécutions, les souffrances même ne sont que des moyens de tromper; et si René cherche la solitude, c'est qu'il y va cacher des remords ou méditer des forfaits. Dieu tout-puissant, quelle est la destinée de la créature lorsque le malheur s'attache à ses pas! Quelle lumière as-tu donnée aux mortels pour connaître la vérité? quelle est la pierre de touche où l'innocence peut laisser sa marque d'or?

Les sachems déclarèrent que René méritait la mort, et qu'il se fallait saisir du perfide. Ondouré loua le vertueux courroux des sachems, mais il soutint qu'il était prudent de ne sacrifier le principal coupable qu'avec les autres coupables, une mort prématurée et isolée pouvant faire avorter le plan général. Il proposa donc d'éloigner seulement René jusqu'au jour où le grand coup serait frappé. Le jongleur déclara que telle était la volonté des génies : le conseil adopta l'opinion d'Ondouré.

L'intégrité d'Adario avait elle-même été surprise : l'erreur dans laquelle il était fut la cause des regards farouches qu'il lança au frère d'Amélie, lorsque celui-ci revint de la Nouvelle-Orléans. Si les Indiens rencontraient l'homme blanc dans les bois, ils se détournaient de lui comme d'un sacrilège. René, qui ne voyait rien, qui n'entendait rien, qui ne se souciait de rien, partit pour le pays des Illinois, ignorant que la sentence de mort dont les juges civilisés l'avaient menacé à la Nouvelle-Orléans, avait été prononcée contre lui aux Natchez par des juges sauvages.

On voit quelquefois à la fin de l'automne une fleur tardive; elle sourit seule dans les campagnes, et s'épanouit au milieu des feuilles séchées qui tombent de la cime des bois : ainsi les amours de Mila et d'Outougamiz répandaient un dernier charme sur des jours de désolation. Avant de demander la jeune fille en mariage, le frère de Céluta se conforma à la coutume indienne, appelée l'*Épreuve du flambeau* : éteindre le flambeau qu'on lui présente, c'est pour une vierge donner son consentement à un hymen projeté.

Outougamiz, tenant une torche odorante à la main, sortit au milieu de la nuit; les brises agitaient les rayons d'or de l'étoile

amoureuse, comme on raconte que les zéppyrs se jouaient à Paphos dans la chevelure embaumée de la mère des Grâces. Le jeune homme entrevoit le toit de sa maîtresse : des craintes et des espérances soulèvent son sein. Il s'approche, il relève l'écorce suspendue devant la porte de la cabane de Mila, et se trouve dans la partie même de cette cabane où l'Indienne dormait seule.

La jeune fille était couchée sur un lit de mousse. Un voile d'écorce de mûrier se roulait en écharpe autour d'elle ; ses bras nus reposaient croisés sur sa tête, et ses mains avaient laissé tomber des fleurs.

Un pied tendu en arrière, le corps penché en avant, Outougamiz contemplait à la lueur de son flambleau la scène charmante. Agitée par les illusions d'un songe, Mila murmure quelques mots; un sourire se répand sur ses lèvres. Outougamiz croit distinguer son nom dans des paroles à demi formées; il s'incline au bord de la couche, prend une branche de jasmin des Florides échappée à la main de Mila, et réveille la fille des bois, en passant légèrement sur sa bouche virginale la fleur parfumée.

Mila s'éveille, fixe des regards effrayés sur son amant, sourit, reprend son air d'épouvante, sourit encore. « C'est moi! s'écrie « Outougamiz, moi, le frère de Céluta, le guerrier qui veut être « ton époux. » Mila hésite, avance ses lèvres pour éteindre la torche de l'hymen, retire la tête avec précipitation, rapproche encore sa bouche du flambeau... La nuit s'étend dans la cabane.

Quelques instants de silence suivirent l'invasion des ombres. Outougamiz dit ensuite à Mila : « Je t'aime comme la lumière du « soleil; je veux être ton frère. »

« — Et moi, ta sœur, » répondit Mila.

« — Tu deviendras mon épouse, continua l'ami de René; un « petit guerrier te sourira; tu baiseras ses yeux, tu lui chanteras « les exploits de ses pères; tu lui apprendras à prononcer le nom « d'Outougamiz. »

« — Tu me fais pleurer, répondit Mila : moi, je t'accompagnerai « dans les forêts, je porterai tes flèches, et j'allumerai le bûcher « de la nuit. »

La lune descendait alors à l'occident : un de ses rayons pénétrant par la porte de la hutte, vint tomber sur le visage et sur le sein de Mila. La reine des nuits se montrait au milieu d'un cortège d'étoiles : quelques nuages étaient déployés autour d'elle, comme

les rideaux de sa couche. Dans les bois régnait une sorte de douteuse obscurité, semblable à celle d'une âme qui s'entr'ouvre pour la première fois aux tendres passions de la vie. Le couple heureux tomba dans un recueillement d'esprit involontaire : on n'entendait que le bruit de la respiration tremblante de la jeune Sauvage. Mais bientôt Mila :

« Il faut nous quitter : l'oiseau de l'aube a commencé son pre-
« mier chant; retourne, sans être aperçu, à ta demeure. Si les
« guerriers te voyaient, ils diraient : Outougamiz est faible; les
« Illinois le prendront dans la bataille, car il fréquente la cabane
« des Indiennes. »

Outougamiz répondit : « Je serai la liane noire qui se détourne
« dans la forêt de tous les autres arbres, et qui va chercher le
« sassafras, auquel elle veut uniquement s'attacher. »

Mila se couvrit la tête d'un manteau, et dit : « Guerrier, je ne
« te vois plus. »

Outougamiz enterra le flambeau nuptial à la porte de la cabane, et s'enfonça dans les bois.

Le mariage fut célébré avec la pompe ordinaire chez les Sauvages. Les deux époux souffraient de cet appareil, et se disaient : « Nous ne nous marions pas pour être heureux, puisque nos amis « ne le sont pas. » Laissés seuls dans leur cabane nouvelle, ils y goûtèrent une joie digne de leur innocence. Ils pleurèrent aussi, comme ils en avaient fait le projet. Les larmes qui coulaient de leurs yeux descendaient jusqu'à leurs lèvres, et Mila disait, en recevant les embrassements d'Outougamiz : « Ta bouche touche la mienne à travers les malheurs de René. »

Hélas! le fidèle Indien allait verser bien d'autres pleurs! Ce n'était pas assez pour le tuteur du Soleil d'avoir perdu le frère d'Amélie auprès de la foule, de l'avoir fait condamner au conseil des vieillards; il le voulait frapper jusque dans le cœur d'un ami.

Le succès des complots d'Ondouré exigeait qu'Outougamiz assistât à la grande assemblée des Sauvages, où le plan général devait être développé.

Si Outougamiz était absent de cette assemblée, il ne porterait point le joug du serment que l'on y devait prononcer, et il pourrait dans ce cas s'opposer au complot à l'instant de l'exécution.

Si Outougamiz ne croyait pas René coupable de trahison envers

les Natchez, rien n'empêcherait le frère de Céluta, aussitôt qu'il connaîtrait le secret, de le confier au frère d'Amélie.

Il fallait donc (combinaison digne de l'enfer!) qu'Outougamiz fût enchaîné par un serment, et que, persuadé en même temps du crime de René, il se trouvât placé entre la nécessité de perdre son ami pour sauver sa patrie, ou de perdre sa patrie pour sauver son ami.

Le lendemain du mariage de l'héroïque ami et de la courageuse amie de René, le jour même où Mila, toute brillante de ses félicités, conversait avec Outougamiz sur une natte semée de fleurs, Ondouré entra dans la cabane.

« Mauvais esprit! s'écria Mila, que viens-tu faire ici? viens-tu « nous porter malheur? »

Ondouré, affectant un sourire ironique, s'assit à terre, et dit :

« Outougamiz, je viens t'offrir les vœux que je fais pour toi; tu méritais d'être heureux. »

« — Heureux! repartit Outougamiz; et quel homme l'est plus « que moi? Où pourrais-tu rien trouver de comparable à ma « femme et à mon ami? »

« — Je ne veux point détruire tes illusions, » dit Ondouré d'un air attristé; « mais si tu savais ce que toute la nation sait! quel « méchant manitou t'a lié avec cette chair blanche!

« — Tuteur du Soleil », répliqua Outougamiz rougissant, « je « te respecte; mais ne calomnie pas mon ami. Il vaudrait mieux « pour toi que tu n'eusses jamais existé. »

Ondouré repartit : « Admirable jeune homme, que n'as-tu « trouvé une amitié digne de la tienne! »

« — Chef, » s'écria Outougamiz avec l'accent de l'impatience, « tu me tourmentes comme le vent qui agite la flamme du bûcher. « Qu'y a-t-il? que veux-tu? que cherches-tu? »

« — O patrie! patrie! » dit avec un soupir Ondouré.

Au mot de patrie, les yeux d'Outougamiz se troublent; il se lève précipitamment de sa natte et s'approche d'Ondouré, qui s'était levé à son tour. La crainte de quelque affreux secret avait passé à travers le cœur du frère de Céluta.

« Qu'y a-t-il donc dans la patrie? » dit le noble Sauvage. « Faut-il « prendre les armes? marchons. Où sont les ennemis? »

« — Les ennemis, dit Ondouré, ils sont dans nos entrailles! « Nous étions vendus, livrés comme des esclaves; un traître... »

« — Un traître! Nomme-le, » s'écria Outougamiz d'une voix où « mille sentiments contraires avaient mêlé leurs accents; « nomme-« le; mais prends garde à ce que tu vas dire. »

Ondouré observe Outougamiz, dont les mains tremblaient de colère; il saisit le bras du jeune homme pour prévenir le premier coup; il s'écrie : « René! »

« — Tu mens, » réplique Outougamiz cherchant à dégager son bras; « je t'arracherai ta langue infernale; je ferai de toi un « mémorable exemple. »

Mila se jette entre les deux guerriers. « Laisse vivre ce misé-« rable, dit-elle à Outougamiz; chasse-le seulement de ta cabane. »

A la voix de Mila, les transports d'Outougamiz s'apaisent.

« Tuteur du Soleil! dit-il, je le vois à présent, tu te voulais « amuser de ma simplicité; mais ne renouvelle pas ces jeux, cela « me fait trop de mal. »

« — Je te quitte, dit Ondouré; bientôt tu me rendras plus de « justice : interroge le prêtre du Soleil et ton oncle Adario. » Ondouré sort de la cabane.

Outougamiz veut paraître tranquille, il ne l'est plus; il se veut reposer, et il ne sait comment les joncs de sa natte sont plus piquants que les épines de l'acacia. Il se relève, marche, s'assied de nouveau. Mila lui parle, et il ne l'entend pas. « Pourquoi, mur-« murait-il à voix basse, pourquoi ce chef a-t-il parlé? J'étais si « heureux! »

« — N'y pense plus, lui dit Mila; les paroles du méchant sont « comme le sable qu'un vent brûlant chasse au visage : il aveugle « et fait pleurer le voyageur. — Tu as raison, Mila, s'écrie Outou-« gamiz; me voilà bien tranquille à présent. »

Infortuné! le coup mortel est frappé : tu ne trouveras plus le repos; ton sommeil, naguère léger comme ton innocence, se va charger de songes funestes. Tel est le bonheur des hommes, un mot suffit pour le détruire. Douce confiance de l'âme, union intime et sacrée, adieu pour toujours! Sainte amitié, elles sont passées tes délices; tes tourments commencent : finiront-ils jamais?

« Mila, dit Outougamiz, je me sens malade; je veux aller voir « le jongleur. »

« — Le jongleur! repartit Mila. Ne va pas voir cet homme-là. « René t'aime, tu l'aimes : il te doit suffire, comme tu me suffis. Si « la colombe prête l'oreille à la voix de la corneille, celle-ci lui

« dira des choses qui la troubleront, parce qu'elle ne parle pas son « langage. »

« — Ce n'est pas pour parler de René que je veux voir le jon- « gleur, dit Outougamiz; je suis malade, il me guérira. »

Mila posa la main sur le cœur d'Outougamiz, et dit à son époux, en le regardant avec un demi-sourire : « Malade? oui, bien malade, « puisqu'un mensonge vient de sortir de tes lèvres. »

Outougamiz s'obstina à vouloir consulter le jongleur qu'Ondouré lui avait exprès nommé dans ses révélations mystérieuses. « Va donc, dit Mila, pauvre abeille de la savane; mais évite de « te reposer sur la fleur empoisonnée de l'acota. »

L'homme ne peut être parfait. Aux qualités les plus héroïques, Outougamiz mêlait une faiblesse : de la crainte de Dieu, crainte salutaire sans laquelle il n'y a point de vertu, Outougamiz était descendu jusqu'à la plus aveugle crédulité. La simplicité de son caractère le rendait facile à tromper : un prêtre était pour le frère de Céluta un oracle; et si ce ministre du Grand Esprit parlait au nom de la patrie, de la patrie si chère aux Sauvages, quel moyen pour Outougamiz d'échapper à ce double pouvoir de la terre et du ciel?

L'ami de René arrive à la porte de la cabane du jongleur : dans ce moment même Ondouré sortait de la demeure du prêtre, et, avec un regard qui disait tout, il laissa le passage libre à l'ami de René. Le jongleur, apercevant Outougamiz, se mit à tracer des cercles magiques : Outougamiz élève vers lui une voix suppliante.

« Qui parle? s'écrie le prêtre d'un air égaré. Quel audacieux « mortel trouble l'interprète des génies? Fuyez, profane! la patrie « demande seule mes prières. O patrie! tu nourrissais un monstre « dans ton sein! L'infâme étranger méditait ta ruine : par lui les « femelles des castors ont été massacrées; il trahissait Céluta; il « versait sur la tête de son enfant l'eau mortelle du malétice. « Comme il trompait ce jeune et innocent Outougamiz! Malheur « à toi, époux de Mila! si désormais tu ne te séparais de ce traître, « si tu refusais de croire à ses crimes! Les fantômes s'attache- « raient à tes pas, et les os de tes aïeux s'agiteraient dans leur « tombe. »

Le jongleur bondit hors de sa cabane, et se jeta dans une forêt, où on l'entendit pousser des hurlements.

Le frère de Céluta demeure anéanti : une sueur froide, qu'il

croit sentir découler de son cœur et pénétrer à travers ses membres, l'inonde. Il faudrait avoir fait les prodiges d'amitié d'Outougamiz, pour pouvoir peindre sa douleur : René un traître! lui? Qui l'ose ainsi calomnier? Où est-il le calomniateur, qu'Outougamiz le puisse dévorer? Mais n'est-ce pas le prêtre du Soleil, celui qui commerce avec les esprits, celui qui parle au nom de la patrie? Malheureux! tu ne crois pas, quand le ciel même t'ordonne de croire?... Non, cet ami n'est point coupable; des monstres seuls ont élevé la voix contre lui. Le frère de Céluta vengera René aux yeux de la nation; l'éloquence descendra sur les lèvres d'Outougamiz; il s'exprimera mieux que Chactas; il proposera de combattre les accusateurs... Je pars, je vole où m'appelle le manitou d'or... Insensé! n'entends-tu pas le cri des fantômes? ne vois-tu pas se lever les os de tes pères, qui viennent témoigner des crimes de ton ami?

Telle est la faible peinture des combats qui se passaient dans l'âme du frère ce Céluta. Il quitte la cabane du jongleur; lent et pâle, il se traîne sur la terre; il croit ouïr des bruits dans l'air, et l'herbe murmurer sous ses pas. Où va-t-il?... il l'ignore. Quelque chose de fatal le pousse involontairement vers Adario. Adario est son oncle; Adario lui tient lieu de père; Adario, dans l'absence de Chactas, est le premier sachem de la nation; enfin, Adario est le plus affligé des hommes. Le malheur est aussi une religion : il doit être consulté; il rend des oracles : la voix de l'infortune est celle de la vérité. Voilà ce que se disait Outougamiz en allant chercher le rigide vieillard.

Le sachem avait vu tuer son fils à ses côtés, et les flammes dévorer sa cabane; le sachem avait étouffé son petit-fils de ses propres mains; la femme du sachem était tombée dans l'émeute qui suivit l'affreux sacrifice : il ne restait de toute sa famille, à Adario, que la fille même dont il avait étranglé l'enfant. Renfermé, avec cette fille, dans les cachots du fort Rosalie, il avait dû terminer ses jours à un gibet : « Élève-moi bien haut », disait-il au bourreau qui le conduisait au supplice, « afin que je puisse décou-« vrir, en expirant, les arbres de ma patrie. » On sait pourquoi, comment, et à quel prix et dans quel dessein Ondouré racheta la vie d'Adario.

Ce fut un grand spectacle que le retour de l'ami de Chactas aux Natchez. Le sachem ressemblait à un squelette échappé de la

tombe : quelques cheveux gris, souillés de poussière, tombaient des deux côtés de sa tête chauve : ses vêtements pendaient en lambeaux. Il cheminait en silence, les yeux baissés; sa fille venait derrière lui, dans le même silence, comme la victime marche après le sacrificateur : elle portait, attachés à ses épaules, un berceau vide et les langes désormais inutiles d'un nouveau-né.

Adario ne voulut point relever sa cabane : il établit sa demeure au milieu des bois. Sa fille suivait de loin son terrible père, n'osant lui parler, veillant sur ses jours, s'asseyant quand il s'asseyait, avançant quand il poursuivait sa route. Quelquefois le sachem contemplait les Français qui labouraient les champs de sa patrie : l'ange exterminateur n'aurait pas lancé des regards plus dévorants sur un monde dont le Dieu vivant aurait retiré sa main.

Après la délivrance d'Adario, Ondouré déroula aux yeux du vieillard le plan d'une grande vengeance. Il lui présenta pour but la liberté des Natchez, et l'expulsion de la race des blancs de tous les rivages de l'Amérique; il lui cacha les ressorts secrets, les sentiments honteux, les mystérieuses lâchetés qui faisaient mouvoir cette conspiration : Adario n'eût jamais emprunté le voile du crime pour couvrir un seul moment la vertu.

Le sachem assista au conseil secret convoqué la nuit par Ondouré; il approuva ce que le tuteur du Soleil exposa de ses desseins; savoir : la convocation des nations indiennes dans une assemblée générale, afin de prendre contre les étrangers une mesure commune; il ratifia la condamnation de René, de René qu'il croyait coupable d'impiété et de trahison. Ces résolutions adoptées, les vieillards voulurent déterminer Adario à se livrer à ses occupations ordinaires.

« Tant que je respirerai, dit le sachem, je n'aurai d'abri que la « voûte du ciel. Comme défenseur de la patrie, je suis innocent; « comme père, je suis criminel. Je consens à vivre encore quel- « ques jours pour mon pays; mais Adario s'est réservé le droit de « se punir, lorsque les Natchez auront cessé d'avoir besoin de « lui. »

C'était à ce cœur inflexible, c'était à l'homme le moins compatissant aux sentiments de la nature, à l'homme le plus aigri par le chagrin, que l'ami de René allait demander des conseils en sortant de l'audience du prêtre.

Outougamiz trouva le sachem à moitié nu, assis au bord d'un

torrent sur la pointe d'un roc : il lui raconte les inspirations du jongleur. Adario fait à son neveu le tableau des prétendus crimes de René. « Tu me tues comme ton fils! » s'écrie le frère de Céluta avec un accent dont le sachem même fut touché.

Jamais le malheur ne se grava si subitement et d'une manière plus énergique sur le front d'un homme, que sur celui d'Outougamiz : plus le marbre est pur, plus l'inscription est profonde. L'infortuné s'éloigne d'Adario : il saisit la chaîne d'or, la regarde avec passion, la veut jeter dans le torrent, puis la presse contre son cœur et la suspend de nouveau sur sa poitrine. Cependant Outougamiz ignorait le sort réservé à René : Adario avait peint l'homme blanc coupable, mais il n'avait pas voulu accabler entièrement son neveu; il s'était abstenu de l'instruire de la sentence des sachems, sentence prononcée d'ailleurs sous le sceau du secret. Le souvenir de Mila vint, comme une brise rafraîchissante, soulager un peu le brûlant chagrin d'Outougamiz : le jeune époux songe que l'épouse nouvelle, qui porte encore sur sa tête la couronne du premier matin, est déjà demeurée veuve sous son toit; il se détermine à chercher des consolations auprès de sa compagne.

Mila vole à lui : elle s'aperçoit qu'il chancelle; elle le soutient en disant : « C'est la liane qui appuie maintenant le tulipier. Eh « bien! je te l'avais prédit! Assieds-toi, et repose ta tête sur mon « sein. Que t'ont dit les méchants? »

« — Ils m'ont répété ce que m'avait dit Ondouré, » répondit Outougamiz. « Adario parle aussi comme le jongleur. »

« — Quand ce serait Kitchimanitou lui-même, s'écria Mila, je « soutiendrais qu'il fait un mensonge : moi, je croirais aux « calomnies répandues contre mon ami! Celui qui t'a donné le « manitou d'or croirait-il le mal qu'on lui dirait de toi! »

Cette question fit monter les larmes dans les yeux d'Outougamiz; Mila pleurant à son tour : « Ah! c'est un bon guerrier que « le guerrier blanc! Ils le tueront, j'en suis sûre. »

« — Ils le tueront! reprit Outougamiz; qui t'a dit cela? »

« — Je le devine, répondit l'Indienne : si tu ne sauves René « une troisième fois, ils le mettront dans le bocage de la « Mort. »

« — Non, non! s'écria Outougamiz, ou j'y dormirai près de lui. « Que ne suis-je déjà au lieu de mon repos! Tout est si agité à la

« surface de la terre! tout est si calme une longueur de flèche au-
« dessous! Mais Mila, la patrie! »

« — La patrie! repartit Mila; et que me fait à moi la patrie, si
« elle est injuste? J'aime mieux un seul cheveu d'Outougamiz
« innocent, que toutes les têtes grises des sachems pervertis.
« Qu'ai-je besoin d'une cabane aux Natchez? j'en puis bâtir une
« dans un lieu où il n'y aura personne : j'emmènerai mon mari,
« et son ami avec moi, malgré vous tous, méchants! Voilà comme
« j'aurais parlé au jongleur. Il aurait fait des tours, tracé des cer-
« cles, bondi trois fois comme un original; j'aurais ri à sa face.
« joué, tourné, sauté comme lui et mieux que lui. Il y a là un
« génie (et elle appuyait la main sur son cœur) qui n'obéit point
« aux noirs enchantements. »

« — Comme tu me consoles! comme tu parles bien! s'écrie
« l'excellent Sauvage; tu me voudrais donc suivre dans le
« désert? »

Mila le regarda, et lui dit : « C'est comme si le ruisseau disait
« à la fleur qu'il a détachée de son rivage et qu'il entraîne dans
« son cours : Fleur, veux-tu suivre mon onde? La fleur répon-
« drait : Non, je ne le veux pas; et cependant les flots la pousse-
« raient doucement devant eux. »

L'aimable Indienne avait préparé le repas du soir : après avoir mouillé ses lèvres dans la coupe, elle retourna à ce lit nuptial non chanté, qui ne tirait sa pompe que de sa simplicité et de la grâce des deux époux. Les jeunes bras de Mila bercèrent et calmèrent les chagrins d'Outougamiz, comme ces légères bandes de soie qui pressent et soulagent à la fois la blessure d'un guerrier.

Heures fugitives, dérobées par l'amour à la douleur, que vous deviez promptement disparaître! Déjà le conseil des sachems avait reçu les premiers colliers de ses messagers secrets : toutes les nuits, Ondouré rassemblait quelques-uns des chefs dans les cavernes. Le gouverneur de la Louisiane, moins facile à tromper que le commandant du fort Rosalie, ne s'endormait point au milieu des périls : il regrettait d'avoir rendu la liberté au frère d'Amélie; et s'il ne fit pas arrêter Céluta, c'est qu'il se laissa fléchir aux larmes d'Adélaïde.

Lorsque Céluta apprit le départ de René, on essaya inutilement de la retenir à la Nouvelle-Orléans. En vain Adélaïde, Harlay, le général d'Artaguette (le capitaine avec le grenadier étaient

retournés aux Natchez), lui représentèrent que ses forces ne suffiraient pas aux fatigues d'un si long voyage : elle conjura sa sœur et ses frères de la chair blanche, comme elle les appelait, de la laisser reprendre le chemin de son pays. Il fallut céder à ses ardentes prières, que traduisait la vieille mère de Jacques. Céluta embrassa avec émotion cette pauvre et vénérable matrone son hôtesse dans la nuit funeste. « Mon frère et ma sœur, dit-elle à « Harlay et à Adélaïde, souvenez-vous de Céluta quand vous serez « au pays des blancs. J'espère vous retrouver quelque jour dans « la contrée des âmes, si l'on permet l'entrée de la belle forêt que « vous habiterez à de misérables Indiennes comme moi. »

La fille du gouverneur conduisit son amie jusqu'aux pirogues d'un grand parti de Pannis qui se préparaient à remonter le fleuve : là se renouvelèrent de tendres adieux. Céluta s'embarqua sur la flotte pannisienne. « Adieu, disait-elle à Adélaïde, qui pleurait « assise au rivage : que les bons génies vous rendent vos bien- « faits! Je ne vous reverrai plus sur la terre, où vous resterez « longtemps après moi; mais je tâcherai de faire le moins de mal « que je pourrai dans mon rapide passage, afin de me rendre « digne de votre souvenir. » Les pirogues s'éloignèrent.

Lorsque Céluta sortit de la ville des Français, son front était couvert de la pâleur des chagrins et d'une maladie cessant à peine. Sa fille, qui montrait déjà dans son regard quelque chose de la beauté et de la tristesse d'Amélie; sa fille, dont le jour natal n'avait point encore été éclairé deux fois par le soleil, semblait elle-même au moment d'expirer. Céluta la tenait suspendue à ses épaules dans des peaux blanches d'hermine : tel un cygne qui transporte ses petits les place entre son cou flexible et ses ailes un peu soulevées; les charmants passagers se jouent à demi cachés dans le duvet de leur mère.

L'âme entière de Céluta était partagée entre son enfant et son époux : que de maux déjà passés! quels étaient ceux qui devaient naître encore? Les pirogues avaient à peine remonté le Meschacebé pendant quelques heures, que les Pannis, par un de ces caprices si fréquents chez les Sauvages, s'arrêtèrent sur la rive orientale du fleuve. Céluta descendit à terre avec ses conducteurs; mais ceux-ci, par un autre caprice, se dispersèrent bientôt, les uns commençant une chasse, les autres se rembarquant sans bruit. Celuta s'était assoupie à l'écart, derrière un rocher qui lui cachait

le fleuve : la nuit était venue. Quand l'épouse de René se réveilla, elle était abandonnée.

L'insouciance indienne l'avait délaissée, le courage indien la soutint : elle était accoutumée à la solitude. Les ténèbres empêchaient les Pannis de voir la sœur d'Outougamiz, et le vent ne leur permettait pas d'entendre ses cris; résignée, elle attendit le jour.

Lorsque l'aurore parut, Céluta sortit de l'abri du rocher : regardant les différents points du ciel, elle se dit : « Mon mari est de ce « côté-là. » Et ses pas se dirigèrent vers le septentrion. Elle n'eut pas même la pensée de retourner à la Nouvelle-Orléans; elle se trouvait plus en sûreté dans les bois que parmi les hommes. Pour sa nourriture elle comptait sur les fruits sauvages, et son sein suffirait au besoin de sa fille.

Tout le jour elle marcha, cueillant çà et là quelques baies dans les buissons.

A l'heure où la hulotte bleue commence à voltiger dans les forêts américaines, Céluta atteignit le sommet d'une colline; elle se détermina à passer la nuit au pied d'un tamarin, dans le tronc caverneux duquel les Indiens allumaient quelquefois le feu du voyageur. Au midi on découvrait la ville des blancs; au couchant, le Meschacebé; au nord, de hautes falaises où s'élevait une croix.

Prenant dans ses bras la fille de l'homme des passions, Céluta lui présenta son sein, que l'enfant débile serrait à peine dans ses lèvres : un jardinier arrose une plante qui languit; mais elle continue de dépérir, car la terre ne l'a point reçue favorablement à sa naissance. Dans son effroi maternel, Céluta n'osait regarder le tendre nourrisson, de peur d'apercevoir le progrès du mal; ses yeux, chargés de pleurs, erraient vaguement sur les objets d'alentour. Telles furent vos douleurs dans la solitude de Bersabée, malheureuse Agar, lorsque, détournant la vue d'Ismaël, vous dites : « Je ne verrai point mourir mon enfant. » La nuit fut triste et froide.

Au lever du jour, après avoir fait un repas de pommes de mai et de racines de canneberge, la voyageuse, chargée de son trésor, reprit sa route. La monotonie du désert n'était interrompue que par la vue encore plus monotone de la croix. Cette croix était celle où René avait accompli un pèlerinage en descendant à la Nouvelle-Orléans; Dieu seul savait ce qu'avait demandé en secret

le fervent pèlerin. Une pierre encore tachée du sang de l'homme assassiné gisait près de l'arbre expiatoire : un torrent s'écoulait à quelque distance.

La sœur d'Outougamiz s'assit sur la pierre du meurtre : elle prit involontairement dans sa main la branche de chêne que René avait déposée en *ex-voto* au pied du calvaire; les regards de l'Indienne se fixaient sur le rameau desséché qu'elle balançait lentement, comme si elle eût trouvé une ressemblance de destinée entre elle et la branche flétrie. Céluta rêvait au bruit aride du vent dans les bois de la croix, et dans la cime de quelques chardons qui perçaient les roches. Plusieurs fois elle crut entendre des voix, comme si les anges de la Croix et de la Mort eussent conversé invisiblement dans ce lieu.

L'épouse de René se hâta de quitter un monument de douleur, qu'elle supposait gardé par les esprits redoutables des Européens. Le large vallon qui termine le plateau des bruyères la conduisit au bord d'un courant d'eau. Dans le fond de ce vallon s'élevaient de petits tertres couverts de tulipiers, de liquidambars, de cyprès, de magnolias, et autour desquels se repliait l'onde qui portait son tribu au Meschacebé. Du sein de la terre échauffée sortait le parfum de l'angélique et de différentes herbes odorantes.

Attirée et presque rassurée par le charme de cette solitude, Céluta s'assied sur la mousse et prépare le banquet maternel. Elle couche Amélie sur ses genoux, et déroule l'une après l'autre les peaux d'hermine dont l'enfant était enveloppée. Quelques larmes, tombées des yeux de la mère, ranimèrent la fille souffrante, comme si cet enfant ne devait tenir la vie que de la douleur.

Quand Céluta eut prodigué à sa fille ses caresses et ses soins, elle chercha pour elle-même un peu de nourriture.

Les lieux où elle se trouvait avaient naguère été habités par une tribu indienne. On voyait encore dans un champ anciennement moissonné quelques rejets de maïs, et l'épi de ce blé sauvageon était rempli d'une crème onctueuse : il servit au repas de Céluta.

Vers le baisser du soleil, la sœur d'Outougamiz se retira à l'entrée d'une grotte tapissée de jasmin des Florides, et environnée de buissons d'azaléas. Dans cette grotte se vinrent réfugier une foule de nonpareilles, de cardinaux, d'oiseaux moqueurs, de per-

ruches, de colibris, qui brillaient comme des pierreries au feu du couchant.

La nuit se leva, revêtue de cette beauté qu'elle n'a que dans les solitudes américaines. Le ciel étoilé était parsemé de nuages blancs semblables à de légers flocons d'écume, ou à des troupeaux errants dans une plaine azurée. Toutes les bêtes de la création, les biches, les caribous, les bisons, les chevreuils, les orignaux, sortaient de leur retraite pour paître les savanes. Dans le lointain on entendait les chants extraordinaires des raines, dont les unes, imitant le mugissement du bœuf laboureur, les autres, le tintement d'une cloche champêtre, rappelaient les scènes rustiques de l'Europe civilisée, au milieu des tableaux agrestes de l'Amérique sauvage.

Les zéphirs embaumés par les magnolias, les oiseaux cachés sous le feuillage, murmuraient d'harmonieuses plaintes, que Céluta prenait pour la voix des enfants à naître : elle croyait voir les petits génies des ombres, et ceux qui président au silence des bois, descendre du firmament sur les rayons de la lune; légers fantômes qui s'égaraient à travers les arbres et le long des ruisseaux. Alors elle adressait la parole à sa fille couchée sur ses genoux; elle lui disait : « Si j'avais le malheur de te perdre à « présent, que deviendrais-je? Ah! si ton père m'aimait encore, « je t'aurais bientôt retrouvée! Je découvrirais mon sein; j'épie- « rais ton âme errante avec les brises de l'aube, sur la tige « humectée des fleurs, et mes lèvres te recueilleraient dans la « rosée. Mais ton père s'éloigne de moi, et les âmes des enfants ne « rentrent jamais dans le sein des mères qui ne sont point « aimées. »

L'Indienne versait, en prononçant ces mots, des larmes religieuses, semblable à un délicieux ananas qui a perdu sa couronne, et dont le cœur exposé aux pluies se fond et s'écoule en eau.

Des pélicans, qui volaient au haut des airs, et dont le plumage couleur de rose réfléchissait les premiers feux de l'aurore, avertirent Céluta qu'il était temps de reprendre sa course. Elle dépouilla d'abord son enfant, pour le baigner dans une fontaine où se désaltéraient, en allongeant la tête, des écureuils noirs accrochés à l'extrémité d'une liane flottante. La blanche et souffreteuse Amélie, couchée sur l'herbe, ressemblait à un narcisse abattu par l'orage, ou à un oiseau tombé de son nid avant d'avoir

des ailes. Céluta enveloppa dans des mousses de cyprès plus fines que la soie sa fille purifiée; elle n'oublia point de la parer avec des graines de différentes couleurs et des fleurs de divers parfums; enfin elle la renferma dans les peaux d'hermine, et la suspendit de nouveau à ses épaules par une tresse de chèvrefeuille : la pèlerine qui s'avance pieds nus dans les montagnes de Jérusalem porte ainsi les présents sacrés qu'elle doit offrir au saint tombeau.

La fille de Tabamica traversa, sur un pont de liane, la rivière qui lui fermait le chemin. Elle avait à peine marché une heure, qu'elle se trouva engagée au milieu d'un terrain coupé de flaques d'eau remplies de crocodiles. Tandis qu'elle hésite sur le parti qu'elle doit prendre, elle entend haleter derrière elle, elle tourne la tête, et voit briller les yeux vitrés et sanglants d'un énorme reptile. Elle fuit; mais elle heurte du pied un autre monstre, et tombe sur les écailles sonores. Le dragon rugit, Céluta se relève, et ne sent plus le poids léger que portaient ses épaules. Elle jette un cri : prête à être dévorée, elle n'est attentive qu'à ce qu'elle a perdu. Tout à coup les deux monstres, dont elle sentait déjà la brûlante haleine sur ses pieds, se détournent; ils se hâtent vers une autre proie. Que les regards d'une mère sont perçants! ils découvrent parmi les hautes herbes l'objet qui attire les affreux animaux. Céluta s'élance, saisit son enfant; et ses pas, que n'aurait point alors devancés le vol de l'hirondelle, la portent au sommet d'un promontoire d'où l'œil suit au loin les détours du Meschacebé.

Victoire d'une femme, qui dira ton orgueil et tes joies? L'astre des nuits, qui vient de dissiper dans le ciel les nuages d'une tempête, paraît moins beau que la pâle Céluta, triomphante au désert. Amélie avait ignoré le péril; elle ne s'était pas même réveillée dans son lit de mousse; sa parure conservait la fraîcheur et la symétrie. Chargée du berceau où l'innocence dormait sous des fleurs, Céluta avait accompli sa fuite, comme l'élégante canéphore achevait sa course, sans déranger dans sa corbeille les guirlandes et les couronnes. Mais la frayeur, qui n'avait pu troubler l'enfant, avait exercé son pouvoir sur la mère; le sein de Céluta s'était tari : ainsi, quand la terre est ébranlée par les secousses de l'Etna, disparaît une fontaine dans les champs de la Sicile, et l'agneau demande en vain l'eau salutaire à la source épuisée.

Que Céluta manquât de nourriture pour son enfant; que son sein fût stérile quand son cœur surabondait de tendresse, voilà ce que l'Indienne ne pouvait comprendre. Elle accusait sa faiblesse, elle se reprochait jusqu'à ses douleurs, jusqu'à l'excès de sa frayeur maternelle. Elle cherchait une cause à ce châtiment du Grand Esprit : elle se demandait si elle avait cessé d'être fidèle à son époux, si elle avait aimé assez sa fille, si elle avait été injuste envers ses amis, si elle avait souhaité du mal à ses ennemis, si sa cabane, sa famille, sa tribu, son pays, les manitous, les génies, n'avaient point eu à se plaindre d'elle. Les yeux levés vers le séjour du Père nourricier des hommes, elle montrait au ciel son sein desséché, réclamant sa fécondité première, se plaignant d'une rigueur non méritée.

Tout à coup Amélie, déposée sur l'herbe, pousse un gémissement; elle sollicite le festin accoutumé; ses mains suppliantes se tournent vers sa mère. Le désespoir s'empare de la sœur d'Outougamiz; elle prend son enfant dans ses bras, le presse sur son sein avec des sanglots : que ne pouvait-elle l'abreuver de ses larmes! du moins cette source était inépuisable.

Une inspiration funeste fait battre le cœur de la femme délaissée : Céluta se dit que le lait maternel n'était que le sang de son époux, que c'était René qui retirait à lui cette source de vie; mais ne pouvait-elle pas elle-même s'ouvrir une veine, et remplacer par son propre sang le sang qui se refusait aux lèvres de sa fille?

Peut-être aurait-elle pris quelque résolution extrême, si ses regards n'avaient aperçu des fumées qui montaient des deux côtés du Meschacebé, et qui annonçaient l'habitation de l'homme. Cette vue rendit des forces à Céluta; l'Indienne n'était pas d'ailleurs tout à fait déterminée à mourir, car son époux vivait, et vivait infortuné. Elle descendit donc du promontoire, portant le cher et funeste gage de son amour; mais le fleuve était plus éloigné qu'il ne le lui avait paru, et lorsqu'elle arriva sur ses bords la nuit enveloppait le ciel.

La fumée des cabanes s'était perdue dans les ombres; la lune, en se levant, versa sur les flots du Meschacebé moins de lumière que de mélancolie et de silence. Céluta cherchait des yeux quelque nacelle. Ses regards suivaient, dans leur succession rapide, les lames passagères qui tour à tour élevaient leur sommet brillant vers l'astre de la nuit. Elle aperçut un objet flottant.

Bientôt elle vit sortir du fleuve, à quelques pas d'elle, un jeune nègre presque entièrement nu : une pagne lui ceignait les reins, à la mode de son pays, et sa tête était ornée d'une couronne de plumes rouges. Il chantait à demi-voix quelque chose de doux dans sa langue; il étendait les bras vers les eaux, et semblait adresser à un objet invisible des paroles passionnées. Céluta reconnut Imley, qui la reconnut à son tour; il s'approcha d'elle en s'écriant : « Céluta! ô redoutable Niang[1]! Céluta ici! »

Céluta répondit : « Je viens de la ville des Pleurs; la biche des « Natchez va perdre son faon que voilà, car son sein est tari ».

Alors Imley : « La biche des Natchez ne perdra point son faon; « nous trouverons une mère pour le nourrir. Céluta est belle « comme une fétiche bienfaisante. »

« — Comment Imley est-il dans ce lieu? » dit Céluta.

« — Mon ancien maître, répondit Imley, après m'avoir battu, « parce que j'aimais ma liberté, m'a vendu à l'habitant des cases « voisines. Venez avec moi, je vous donnerai du maïs et une « femme noire de mes bois, pour allaiter l'enfant rouge de vos « forêts; les blancs ne sauront rien de tout cela. »

Céluta se mit à suivre son guide.

« Et tu es toujours infortunée, pauvre Céluta! disait en mar- « chant l'Africain. Et moi aussi je suis bien malheureux le jour; « mais la nuit!... » Imley posa un doigt sur sa bouche, en signe de mystère.

« Et la nuit tu es moins à plaindre, dit Céluta; moi je pleure « toujours. »

« — Céluta, reprit Imley, si tu savais! elle est belle comme le « palmier des sables! Quand elle dit au sourire de venir visiter « ses lèvres, ses dents ressemblent aux perles de la rosée dans les « feuilles rouges du bétel. »

L'enfant de Cham arrêtant tout à coup Céluta, et lui montrant le fleuve : « Vois-tu la cime argentée de ces copalmes, là-bas sur « les eaux? Vois-tu tout auprès les ombres de ces hêtres pourpres, « presque aussi belles que celles du front de ma maîtresse? Vois- « tu les deux colonnes de ces papayas entre lesquelles apparaît la « face de la lune, comme la tête de mon Izéphar entre ses deux « bras levés pour me caresser? Eh bien! ce sont les arbres d'une

1. Dieu du mal : l'Arimane des nègres.

« île. Ile de l'Amour, île d'Izéphar, les ondes ne cesseront de « baigner tes rivages, les oiseaux d'enchanter tes bois, et les « brises d'y soupirer la volupté! C'est là, Céluta!... Elle habite sur « l'autre bord du Meschacebé; moi j'ai ma case sur cette rive; « chaque nuit elle traverse à la nage le bras du fleuve pour se « rendre dans l'île : son Imley s'y trouve toujours le premier. Je « reçois Izéphar au moment où elle sort de l'onde; je la cache « dans mon sein; je lui sers d'abri et de vêtement; nos baisers « sont plus lents que ceux des brises qui caressent les fleurs de « l'aloès au déclin du jour; deux beaux serpents noirs s'entrela- « cent moins étroitement : nous sommeillons au bord du fleuve, « en disputant de paresse avec ses ondes.

« Souvent aussi nous parlons de la patrie : nous chantons « Niang, Zanhar[1], et les amours des lions. Je reprends toutes les « nuits la parure que tu me vois, et que je portais quand j'étais « libre sous les bananiers de Madinga. J'agite la force de ma main « dans les airs; il me semble que je lance encore la zagaie contre « le tigre, ou que j'enfonce dans la gueule de la panthère mon « bras entouré d'une écorce. Ces souvenirs remplissent mes yeux « de larmes plus douces que celles du benjoin, ou que la fumée « de la pipe chargée d'encens. Alors je crois boire avec Izéphar le « lait du coco sous l'arcade de figuiers; je m'imagine errer avec « ma gazelle à travers les forêts de girofliers, d'acajous et de san- « dals. Que tu es belle, ô mon Izéphar! tu rends délicieux tout ce « qui touche à tes charmes. Je voudrais dévorer les feuilles de « ton lit, car ta couche est divine, ô fille de la Nuit! divine comme « le nid des hirondelles africaines, comme ce nid qu'on sert à la « table de nos rois, et que composent avec des débris de fleurs les « aromates les plus précieux. »

Ainsi disait Imley; il baisait l'air en feu autour de lui, et chargeait l'éther brûlant d'aller trouver les lèvres de la femme aimée, par la route impatiente des désirs.

La petite Amélie vint alors à jeter un cri. Imley imposa ses deux mains sur la tête de la mère, et dit : « Vous êtes la femme « des tribulations. »

A quoi Céluta répondit : « Je prie le Grand Esprit qu'Izéphar « ait des entrailles plus heureuses que les miennes. »

1. Dieu du bien.

Enfant des peuples de Caïn, vous répliquâtes avec une grande vivacité : « J'aime Izéphar comme une perle; mais son sein ne « portera jamais un esclave : l'éléphant m'a enseigné sa « sagesse. »

En conversant de la sorte, l'épouse de René et son guide étaient arrivés aux cases des nègres de l'habitation. Les toits écrasés de ces cases se montraient entre de hauts tournesols. Imley et Céluta traversèrent des carrés d'ignames et de patates, que l'esclave africain cultive dans ses courts moments de loisir, pour sa subsistance et pour celle de sa famille. Un calme profond régnait dans ces lieux : sur cette terre étrangère, dans la couche de la servitude, le sommeil berçait ces exilés des illusions de la liberté et de la patrie. Imley dit à voix basse à Céluta : « Ils dorment, mes « frères noirs! les insensés! ils prennent des forces, afin de tra- « vailler pour un maître. Moi... »

L'Américaine et l'Africain entrèrent dans une case dont Imley poussa doucement la porte. Il se dépouilla de sa pagne, qu'il cacha sous des chaumes : « Car, disait-il, nos maîtres prétendent que « l'habit de mon pays est une Fétiche qui leur portera malheur. » Il reprit l'habit de l'esclave, et réveilla une femme. Cette femme descend de son hamac de coton bleu, souffle des charbons assoupis, en jetant dans le foyer des cannes de sucre desséchées; une grande flamme éclaire subitement l'intérieur de la case. Céluta reconnaît la négresse Glazirne! Glazirne demeure immobile d'étonnement. Les deux femmes se prennent à pleurer.

« Bonne mère des pays lointains, dit Céluta, votre petite fille « indienne est prête à mourir; mon sein s'est fermé : J'espère que « le vôtre est resté ouvert à votre fils. »

Glazirne répondit : « Je croyais ne plus vous revoir. Mon maître, « aux Natchez, m'a vendue avec Imley, parce que j'avais eu trop « de pitié de vous chez le bon blanc d'Artaguette. Mon maître « n'aimait point la pitié : voilà ma joie dans son berceau. »

Glazirne découvrit un berceau caché sous une natte, prit son nourrisson, le mit à une de ses mamelles, suspendit à l'autre l'enfant de Céluta, et s'assit à terre.

Quand l'épouse de René vit cette pauvre esclave presser sur son sein les deux petites créatures, si étrangères par leur pays, si différentes par leur race, si ressemblantes par leur misère; quand elle la vit les nourrir en leur prodiguant ces petits chants, ce langage

maternel, le même en tous climats, elle adressa au ciel la prière de la reconnaissance. Elle regardait les deux enfants : comparant la faiblesse de sa fille à la force du fils de Glazirne, elle dit avec un mélange de joie, de douleur et d'une tendre jalousie : « Femme « noire, que ton fils est grand et fort! il est pourtant de l'âge de « ma fille! »

« — Femme rouge, dit Glazirne en se levant, j'ai commencé par « ta fille; prends maintenant pour toi ces ignames, et bois ce suc « d'une plante de mon pays, qui te rendra la fécondité. Mais hâte-« toi de t'éloigner, le jour va naître; mon nouveau maître hait « les femmes indiennes; ne reviens plus aux cases. Cache-toi dans « la forêt; Imley te conduira à un lieu secret, connu de nous « autres esclaves. Au milieu du jour je t'irai porter la pâture, et « au milieu de la nuit, pleurer avec toi. Mon cœur n'est point fait « de l'acier des blancs; je ne suis point née sans père ni sans mère, « quoique ma mère m'ait vendue pour un collier. »

Glazirne remplit une coupe de bois de citronnier d'une liqueur particulière, et la présenta à la voyageuse, comme la Madianite offrait un vase d'eau à l'étranger, au bord du puits du Chameau. Céluta vida la coupe et sortit avec Imley, qui la conduisit au lieu désigné.

A l'heure où les cigales, vaincues par l'ardeur du soleil, cessent leurs chants, Céluta entendit un cri : c'était celui que les nègres poussent dans le désert pour écarter les serpents et les tigres. Elle découvrit Glazirne, qui regardait s'il n'y avait point de blancs alentour.

La négresse, se glissant dans le bois, déposa quelque chose au pied d'un arbre, et se retira. Céluta, s'avançant à son tour, enleva la calebasse déposée. Il y avait du lait pour la fille, des fruits et des gâteaux pour la mère : ce commerce clandestin de l'infortune et de la misère se faisait à la porte du riche et de l'heureux.

Les ombres revinrent sur la terre. Céluta ouït vers le milieu de la nuit un bruissement léger; elle étendit la main dans les ténèbres, et rencontra bientôt celle de Glazirne : le bonheur repousse le bonheur, mais les larmes appellent les larmes; elles viennent se mêler dans les cœurs des infortunés, comme ces eaux sympathiques qui se cherchent à travers les feuilles d'un livre mystérieux, et qui y font paraître, en se confondant, des caractères disposés d'avance par l'amour.

La négresse apportait avec elle son fils : elle mit l'hostie pacifique entre les bras de l'Indienne, qui sentit ce compliment à la façon de la nature. Les deux femmes s'assirent ensuite sous un térébinthe dans une clairière; elles parlèrent de leur frère d'Artaguette, que l'une avait sauvé, que l'autre avait ramené blessé au camp des Français. Glazirne prononça des paroles magiques de son pays sur la fille de Céluta, sur ce vaisseau à peine ébauché que la flamme avait à demi dévoré dans le chantier de la vie. Puis la négresse ouvrit le haut de sa tunique d'esclave, dans laquelle elle tenait cachée une colombe : elle rendit la liberté à l'oiseau blanc, qui, plein de frayeur, allongeait le cou hors du sein de l'Africaine. Cet emblème d'une âme pure qui s'envole vers les cieux, échappée des prisons de la vie, rappelait en même temps l'idée de la liberté que Glazirne avait perdue.

« Est-ce que tu crois que ma fille va mourir, dit Céluta, puisque « la colombe s'est envolée? »

« — Non, dit Glazirne; la colombe a porté au redoutable Niang « les paroles que j'ai murmurées tout bas, pour guérir ta fille. »

« — Fais à la mode de ton pays, repartit l'Indienne : je m'y « accoutumerai mieux qu'à la mode du pays des blancs. »

Glazirne déroula une feuille de roseau dans laquelle elle avait enveloppé un coquillage de l'océan africain; elle adressa à cette fétiche des reproches et des prières. Céluta porte à ses lèvres ce manitou du malheur. Religion des infortunés, vous êtes partout la même! les chagrins ont une source commune : cette source est le cœur de l'homme.

Ces femmes sauvages, si remplies des merveilles de Dieu, voulurent endormir leurs enfants : elles les placèrent sur des peaux moelleuses, l'un auprès de l'autre, dans les festons d'une liane fleurie qui descendait des branches d'un vieux liquidambar : le fils de Glazirne tout nu et obscur comme l'ébène, la fille de Céluta parée d'un collier et éclatante comme l'ivoire; ensuite elles agitèrent doucement le berceau suspendu. Céluta chantait, et la nature lui inspirait à la fois l'air et les paroles de son hymne au Sommeil.

« Enfants, plus heureux que vos mères, que votre sommeil soit « également paisible et sans songes! N'êtes-vous point sur cette « branche de fleurs les deux génies de la nuit et de la lumière? « vous êtes blanc et noir comme ces jumeaux célestes.

« L'un porte la chevelure dorée du matin; l'autre couvre son « front du léger crêpe du soir. Charmantes nonpareilles, reposez « ensemble dans ce nid : soyez plus heureux que vos mères. »

Les accents de la voix de Céluta étaient pleins de mélodie : ils sortaient de son âme; et son âme était comme une lyre sous la main des anges. Sollicité au repos par le ralentissement graduel du mouvement de la branche, le couple innocent s'endormit : les mères confièrent à la brise le soin de balancer encore leurs gracieux nourrissons.

Mais le maukawis commençait à chanter le réveil de l'aurore; les deux amies songèrent à se séparer : avant de quitter ce lieu, elles amassèrent quelques pierres pour en faire une marque au siècle futur, et les appelèrent, chacune dans sa langue, l'autel des Femmes affligées.

L'Africaine promit de revenir. Cependant l'Indienne en vain espéra de revoir sa compagne; sa compagne ne reparut plus. Une fois seulement Céluta crut avoir entendu dans le lointain la voix de Glazirne : il arrive que les vents de l'automne jettent le soir, sur nos bords, un oiseau de l'autre hémisphère; nous comptons retrouver au matin l'hôte de la tempête, mais il est déjà remonté sur le tourbillon, et son cri, du milieu des nuages, nous apporte son dernier adieu.

Après deux jours d'attente, Céluta se résolut à poursuivre sa route; il lui tardait de revoir ses amis. Elle part; elle franchit des ruisseaux sur des branches entrelacées, légers ponts que les Sauvages jettent en passant; elle traverse des marais, en sautant d'une racine à une autre racine; elle se cache quelquefois auprès d'une habitation où des blancs prennent leur repas dans le champ par eux labouré : lorsqu'ils se sont retirés, elle accourt avec une nuée de petits oiseaux qui guettaient comme elle les miettes tombées de la table de l'homme. Après une marche longue et pénible, elle entre dans ses forêts natales, et arrive enfin aux Natchez.

Le premier Indien qu'elle aperçoit, c'est Ondouré. Le bourreau a reconnu la victime; il s'avance vers elle, et, d'une voix adoucie, il la félicite de son retour. « Où est René? dit Céluta; chef cruel, « te devais-je rencontrer le premier! »

« — Ton mari, » répondit Ondouré avec une modération de langage que ses regards démentaient; « ton mari est allé, par « ordre des sachems, chanter le calumet de paix aux Illinois. »

Quand on s'est attendu à quelque malheur, tout ce qui n'est pas ce malheur semble un bien. « Il vit! » s'écrie Céluta, et elle se sent soulagée.

Les Sauvages environnent bientôt la nièce d'Adario; Mila et Outougamiz fendent la foule, et se précipitent dans le sein de leur sœur.

« Je suis la femme de ton frère, » s'écrie Mila sanglotant de joie; « mais je suis toujours ta petite fille. »

« — Tu es la femme de mon frère? » dit Céluta avec un mouvement de plaisir dont elle ne se rendit pas compte; « aime-le, « et partage ses peines! »

« — Oh! dit Mila, j'ai déjà plus pleuré pour lui dans quelques « jours que je n'ai pleuré pour moi dans toute ma vie. »

La voyageuse, conduite à sa cabane, la trouva dévastée, telle que René l'avait trouvée lui-même à son retour. Céluta jeta un regard triste sur la vallée, sur la rivière, sur le sentier de la colline à demi caché dans l'herbe, sur tous ces objets où son œil découvrait des traces de la fuite du temps. La cabane fut promptement rétablie dans son premier ordre par Outougamiz et par Mila; ils y vinrent demeurer avec leur sœur.

Cependant le couple ingénu n'osa raconter à Céluta, déjà trop éprouvée, ce qui s'était passé aux Natchez pendant son absence; il n'osa lui dire les malheurs d'Adario, les calomnies dont René était la victime, les vertueuses inquiétudes d'Outougamiz. La fille de Tabamica voyait qu'on lui cachait quelque chose : tout lui paraissait extraordinaire, l'éloignement de Chactas et de René, l'établissement des Français sur le champ des Indiens, l'affectation des Indiens qui murmuraient des paroles de paix du même air qu'ils auraient entonné l'hymne de guerre. Adario n'était point venu voir sa nièce; où était-il? Céluta résolut d'aller trouver son oncle, de lui demander l'explication de ces mystères, et de s'éclaircir du sort de René.

Enveloppée d'un voile, elle sort de sa cabane, lorsque les étoiles, déjà chassées de l'orient par le crépuscule, semblaient s'être réfugiées dans la partie occidentale du ciel. Elle glisse le long des prairies, comme ces vapeurs matinales qui suivent le cours des ruisseaux; elle arrive au grand village, cherche la cabane d'Adario, et ne trouve qu'un amas de cendres. Un chasseur vient à passer : « Chasseur, lui dit Céluta, où est maintenant la demeure d'Ada-

rio? » Le chasseur lui montre un bois avec son arc, et continue sa route.

La sœur d'Outougamiz s'avance vers le bois; elle aperçoit à l'entrée la fille d'Adario, sentinelle vigilante qui observait de loin les mouvements de son père. Le sachem errait lentement entre les arbres, comme un de ces spectres de la nuit qui se retirent au lever du jour. Sa tête chauve et ses membres dépouillés étaient humides de rosée; sa hache, si terrible dans les combats, reposant sur une de ses épaules nues près de son oreille, semblait lui conseiller la vengeance.

Céluta ne se sentait pas la hardiesse d'aborder le sachem; elle l'entendit pousser de profonds soupirs. Le vieillard tourne tout à coup la tête, et s'écrie d'une voix menaçante : « Qui suit mes « pas? »

« — C'est moi, » répond doucement Céluta.

« — C'est toi, ma nièce! Ne me présente pas ton enfant; mes « mains sont dévorantes. »

« — Je n'ai point apporté ma fille, » reprend l'épouse de René, qui déjà embrasse les genoux du sachem : « Et ma cousine? » ajoute Céluta d'une voix suppliante.

« — Ta cousine! dit Adario; où est-elle? Qu'elle vienne! elle « n'a plus rien à craindre de mes embrassements. »

La fille d'Adario, assise à l'écart sur une pierre, regardait de loin cette scène avec un mélange de terreur et d'envie. Elle accourt au signe que lui fait Céluta : pour la première fois, depuis le retour du fort Rosalie, elle se sent pressée sur le cœur paternel par la main qui lui a ravi son fils. Adario, surmontant de la tête ces deux femmes, et les serrant contre sa poitrine avec son bras armé de la hache, ressemblait à un bûcheron qui va couper deux arbustes chargés de fleurs.

Le sachem, se dégageant des caresses de ces femmes : « Il n'est « pas temps de pleurer comme un cerf; c'est du sang qu'il nous « faut. » Montrant d'une main la terre à Céluta, et de l'autre la voûte des arbres : « Voilà, lui dit-il, le lit et le toit que les étran- « gers m'ont laissés. »

« — Est-ce eux qui ont incendié ta cabane? dit Céluta; tes « enfants t'en pourront bâtir une autre. »

Les lèvres d'Adario tremblèrent, son regard parut égaré; il saisit sa nièce par la main : « Mes enfants! dis-tu; mes enfants,

« ils sont libres! Ils ne rebâtiront point ma hutte dans la terre de « l'esclavage. »

Adario rejeta avec violence la main de Céluta. La fille du sachem cachait dans ses cheveux son visage baigné de larmes. Céluta s'aperçut alors que sa cousine ne portait point son fils : elle eut un affreux soupçon de la vérité.

L'épouse de René crut devoir calmer ces douleurs, dont elle ne connaissait pas encore la source, par quelques paroles d'amour. « Sachem, dit-elle, tu es un rempart pour les Natchez; et j'espère « que mon mari reviendra bientôt chargé de colliers paci- « fiques. »

« — N'appelle pas ton mari, dit le vieillard, l'infâme que la « colère d'Athaënsic a vomi sur ces rivages. Si tu conserves encore « quelque attachement pour lui, ôte-toi, de devant mes yeux : que « le roc qui me sert de couche ne soit pas souillé de l'empreinte « de tes pas! »

« — Ah! s'écrie Céluta, voici le commencement des mystères « dont j'étais venue demander l'explication. Eh bien! Adario, qu'à « donc fait René? Parle, je t'écoute. »

Adario s'appuie contre un chêne, et répète à Céluta la longue série des calomnies inventées par Ondouré. A ce discours, qui aurait dû foudroyer l'Indienne, vous l'eussiez vue prendre un air serein, une contenance hardie : « Je respire! dit-elle, cher et « malheureux époux! Si je t'avais jamais soupçonné, maintenant « tu serais pur à mes yeux comme la rosée du ciel. Que le monde « entier te déclare coupable, je te proclame innocent; que l'univers « te déteste, j'aurai le bonheur de t'aimer sans rivale. Moi, t'aban- « donner, lorsque tu es calomnié, persécuté! »

Les grandes âmes s'entendent : Adario admira sa nièce. « Tu « es de mon sang, dit-il, et c'est pour cela que l'amour de la « patrie triomphera dans ton cœur de l'amour d'un homme. Que « peux-tu opposer à ce que je t'ai raconté? »

« — Ce que j'y oppose? répliqua vivement Céluta : le malheur « de René. Mon mari coupable! Il ne l'est point : tu en as trop « dit, Adario, pour me convaincre. N'as-tu pas été jusqu'à me « parler de Mila? C'est à moi d'avoir affaire avec mon cœur, de « dévorer mes peines, si j'en ai : mais chercher à me faire croire « à des trahisons envers les Natchez, par le ressentiment d'une « infidélité qui ne regarderait que moi! Sachem, je rougis pour ta

« vertu! j'ignorais que ton grand cœur fût si sensible à un « chagrin de femme! »

La fureur d'Adario s'allume; il ne voit dans ce dévouement de l'amour conjugal que la faiblesse d'un esprit fasciné par la passion. Blessé des paroles de Céluta, il s'écrie : « Tremble, misérable « servante d'un blanc; tremble qu'un indigne amour te fasse « hésiter sur tes devoirs! Apprends que si ton sang était demandé « par la patrie, cette main qui a étouffé mon fils te saurait bien « retrouver. » Adario, s'arrachant du chêne contre lequel il est appuyé, va chercher la caverne des ours pour y fuir la vue des hommes, aussi insensible au mal qu'il a fait que le poignard qui ne sent pas les palpitations du cœur qu'il a percé.

Le coup a pénétré jusqu'aux sources de la vie : la victime s'est débattue contre le trait au moment où ce trait l'a frappée; mais à la blessure refroidie s'attache une douleur cuisante. Céluta ne croit point au crime de René, mais il suffit qu'on accuse celui qu'elle aime pour qu'elle soit navrée de douleur; elle ne croit pas à l'inconstance de son époux : elle ne supposera jamais René capable d'avoir donné pour femme sa maîtresse à son ami. Mais que font la raison, l'élévation des sentiments, la générosité de caractère, contre ces vagues soupçons qui traversent le cœur? On s'en défend, on les repousse : vaine tentative! ils renaissent comme ces songes qui se reproduisent dans le cours d'un pénible sommeil.

Céluta regagne à pas tremblants sa cabane; elle y touve ses aimables hôtes. « Mon frère, dit-elle en entrant, je sais tout : on « trame quelque complot. Sauvons ton ami! »

« — C'est parler cela, » dit Mila en avançant d'un air courageux son joli visage. « Ce n'est pas comme toi, Outougamiz, qui es « triste comme un chevreuil blessé : sauvons René! c'est ce que « je disais tantôt. »

Les deux sœurs et le frère s'assirent ensemble sur la même natte, approchèrent leurs trois têtes, et se mirent à examiner comment ils pourraient sauver René. Les conspirations des bons ne sont pas comme celles des méchants : on nuit facilement, on répare avec peine. Le fond du secret était ignoré de la femme, de l'ami et de l'amie de René : ils ne pouvaient donc apporter de remède à un mal dont la nature leur était inconnue. Mila ne savait autre chose que de tuer Ondouré : elle soutenait par son

caractère résolu le frère et la sœur, dont les âmes, disait-elle, étaient aussi pesantes que le vol d'un aigle blanc. « Les sachems, « ajoutait Mila, ont plus de sagesse que nous, mais ils n'aiment « point. Opposons nos cœurs à leurs têtes, et nous saurons bien « comment agir quand le moment sera venu. »

Prêt à consommer ses forfaits, Ondouré sentait ses passions s'exalter. Céluta, de retour de son pèlerinage, parut toute divine aux yeux du scélérat. Une femme en pleurs, une femme qui vient de faire des choses extraordinaires, a des attraits irrésistibles : plus l'âme s'élève vers le ciel, plus le corps se couvre de grâce; et le criminel, pour son supplice comme pour celui de sa victime, aime particulièrement la beauté qui tient à la vertu. « Quoi ! cette « femme, disait Ondouré, si dévouée à mon rival, ne m'accorderait « pas même un sourire ! Céluta, tu seras à moi ! j'assouvirai sur toi « mes désirs, fusses-tu dans les bras de la mort. »

Au milieu de son triomphe, Ondouré éprouvait pourtant une vive inquiétude : la jalousie de la Femme Chef, endormie pendant les troubles aux Natchez et pendant l'absence de Céluta, jetait maintenant de nouvelles flammes; elle menaçait le tuteur du Soleil d'un éclat qui l'eût perdu. Une scène inattendue fut au moment de produire la catastrophe qu'il redoutait.

La fête de la pêche avait été proclamée, fête sacrée à laquelle personne ne se pouvait dispenser d'assister. Céluta s'y rendit avec Mila et son frère : le grand prêtre ordonna la danse générale des femmes. La sœur d'Outougamiz fut obligée de figurer dans ce cœur religieux : émue par ses souvenirs, se laissant aller à une imagination attendrie, elle commence à faire parler ses pas, car la danse a aussi son langage; tantôt elle lève les bras vers le ciel, comme le rameau d'un suppliant; tantôt elle incline sa tête, comme une rose affaissée sur sa tige. L'air de langueur et de tristesse de Céluta ajoutait un charme à ses grâces.

Ondouré dévorait des yeux la touchante Sauvage; Akansie, qui ne le perdait pas de vue, se sentait prête à rugir comme une lionne. Dans l'illusion de sa passion, elle crut pouvoir lutter avec sa rivale, et descendit dans l'arène. Les mouvements de la femme jalouse étaient durs; ses mains s'agitaient par convulsions, ses pas se marquaient par intervalles courts et précipités; le crime avait l'air de peser sur le ressort qui la faisait tressaillir. Honteux pour elle, le tuteur du Soleil détourna la vue : la Femme Chef

s'en aperçut, et, n'ayant le courage ni de cesser ni de continuer la danse, elle se mit à tourner sur elle-même avec des espèces de hurlements.

Alors Mila, qui voulut tenir compagnie à sa sœur et se rire d'Akansie, vint voltiger sur le gazon. Ses pieds et ses bras se déploient par des mouvements brillants et onduleux; elle se balance comme un jeune peuplier caressé des brises : le sourire de l'amour est sur ses lèvres, l'ivresse du plaisir, dans ses yeux; c'est un faon qui bondit, un oiseau qui vole; elle se joue, flotte, nage dans l'air comme un papillon.

Le contraste qu'offraient les trois femmes étonnait les Natchez et les Français présents à la fête : c'étaient la douleur, la jalousie et le plaisir qui mêlaient leurs pas. Un hymne ordinairement chanté à cette cérémonie était répété en dialogue par les danseuses; Céluta disait :

« Retire-toi, vagabonde du désert : le bruit de tes pleurs est « pour moi plus détestable que celui de l'ondée qui perd la « moisson : je hais les infortunés. Ma cabane se plaît dans la « solitude : jamais un tombeau ne m'a détournée de mon chemin; « je le foule aux pieds, et je passe sur son gazon. »

La Femme Chef répondait :

« Je suis étrangère, je suis le serpent noir qui ne fait point de « mal. Mon époux est loin, mon enfant va mourir : matrone de « la cabane solitaire, sois bonne, donne à manger à ma faim; les « génies t'en récompenseront : celui que tu aimes ne sera jamais « loin, ni ton enfant prêt à mourir. »

Mila répliquait :

« Viens dans ma cabane, viens, pauvre étrangère : malheur à « qui repousse l'infortuné! Viens, n'implore plus cette matrone. « C'est une femme de sang : ses mains sont homicides, les lèvres « de son enfant ne caressaient point son sein, elles la faisaient « souffrir. Lorsque son enfant lui disait, « Ma mère! » elle n'avait « jamais besoin de sourire. Viens dans ma cabane, pauvre étran- « gère : malheur à qui poursuit l'innocent! »

Il était temps que cette danse cessât : Céluta et Akansie étaient prêtes à s'évanouir. Le hasard, en mettant dans leur bouche le chant opposé à leur position et à leur caractère, les accablait. Quelle leçon pour la Femme Chef! le persécuteur avait pris un moment la place du persécuté, afin que le premier eût une idée

de sa propre injustice. Lorsque à la fin du chant les trois femmes vinrent à mêler leurs voix, il sortit de ces voix confondues des sons qui arrachèrent un cri d'étonnement à la foule. La mère du Soleil quitta brusquement les jeux, faisant signe à Ondouré de la suivre : il ne lui osa désobéir.

Le couple impur arrive à la cabane du Soleil. Akansie éclate en reproches : « Voilà donc, s'écrie-t-elle, celui à qui j'ai tout sacrifié! « Honneur, repos, vertu, tout a péri dans la fatale passion qui me « dévore! Pour toi j'ai livré mon âme aux mauvais génies; pour « toi j'ai consenti à laisser tuer le Grand Chef. J'ai approuvé tous « tes complots : esclave de ton ambition comme de ton amour, je « me suis étudiée à satisfaire les moindres caprices de tes crimes. « Heureuse, autant qu'on peut l'être sous le poids d'une conscience « bourrelée, je me disais : Il m'aime! Esprit des ombres, ensei- « gnez-moi ce qu'il faut faire pour conserver son cœur! De quel « nouveau forfait dois-je souiller mes mains, pour donner plus de « charmes à mes caresses? Parle, je suis prête : renversons les « lois, usurpons le pouvoir, immolons la patrie, et, s'il le faut, « l'enfant royal que j'ai porté dans mes flancs! »

Ces paroles, sortant à flots pressés d'un sein qui les avait longtemps retenues, suffoquent la misérable Akansie : elle tombe dans les convulsions du désespoir aux pieds d'Ondouré. Effrayé des révélations qu'elle pouvait faire, le monstre eut un moment la pensée d'étouffer sa complice au milieu de cette crise de remords, avant que le repentir la rendît à l'innocence; mais il avait encore besoin du pouvoir de la Femme Chef : il la rappelle donc à la vie, il essaye de la calmer par des paroles d'amour. « Tu ne me « tromperas plus, dit-elle; je n'ai déjà été que trop crédule; j'ai « vu tes regards idolâtrer ma rivale; je les ai vus se détourner de « moi avec dégoût. Je repousse tes caresses; tu te les reprocherais, « ou peut-être, en me les prodiguant, les offrirais-tu, dans le secret « de ton cœur, à cette Céluta qui te méprise. »

Akansie s'arrête, comme épouvantée de ce qu'elle va dire : ses yeux sont tachés de sang, son sein se gonfle, et rompt les liens de fleurs dont il était entouré. Elle s'approche du chef inquiet, appuie ses mains aux épaules du guerrier, et, parlant d'une voix étouffée, presque sur les lèvres du traître : « Écoute, lui dit-elle, « plus d'amour; il ne me faut à présent que des vengeances! J'ai « favorisé tes projets, sers les miens! Que Céluta soit enveloppée,

« avec son mari, dans le massacre que tu médites. Je veux tenir « dans ma main cette tête charmante, la présenter par ses cheveux « sanglants à tes baisers. Si tu hésites à m'offrir ce présent, dès « demain j'assemble la nation, je rends l'éclat à la vertu que tu as « ternie, je dévoile tes crimes et les miens, et nous recevrons « ensemble le châtiment dû à notre perversité. »

Akansie, les yeux attachés sur ceux d'Ondouré, cherche à surprendre sa pensée : « N'est-ce que cela que tu demandes pour « t'assurer de mon amour? » répondit l'homme infernal d'un ton glacé, « tu seras satisfaite : tu m'as livré René, je te livrerai « Céluta. »

« — Mais avant qu'elle soit à toi ! » s'écrie Akansie.

Ce mot fit hocher la tête à Ondouré : le scélérat vit qu'il était deviné. Il recula quelques pas. « Il faut donc tout te promettre ! » s'écria-t-il à son tour.

Il sort, méditant un crime qui le délivrerait de la crainte de voir publier ceux qu'il avait déjà commis. Les affreux amants se quittèrent, pénétrés de l'horreur qu'ils s'inspiraient mutuellement : au seul souvenir de ce qu'ils avaient découvert dans l'âme l'un de l'autre, leurs cheveux se hérissaient.

Céluta, dont la tête venait d'être demandée et promise, était rentrée dans sa cabane, plus languissante que jamais : elle avait trouvé Amélie accablée d'une fièvre violente. Mila prenait l'enfant dans ses bras, et lui disait : « Fille de René, en cas que tu viennes « à mourir, j'irai, le matin, respirer ton âme dans les parfums de « l'aurore. Je te rendrai ensuite à Céluta; car que serait-ce si une « autre femme allait te ravir à nous, si tu descendais, par exemple, « dans le sein d'Akansie? »

Outougamiz, qui écoutait ce monologue, s'écria : « Mila, tu es « toute notre joie et toute notre tristesse. Est-ce que tu vas bientôt « cueillir une âme? Tu me donnnerais envie de mourir, pour « renaître dans ton sein. »

L'idée de la mort, tout adoucie qu'elle était par cette gracieuse croyance, ne pouvait cependant entrer dans le cœur d'une mère sans l'épouvanter. Cette mère demandait inutilement des nouvelles de son époux. On n'avait point entendu parler de René depuis son départ. Chactas était absent; le capitaine d'Artaguette et le grenadier Jacques, après avoir passé un moment au fort Rosalie, avaient été envoyés à un poste avancé sur la frontière des tribus sau-

vages; tous les appuis manquaient à la fois à Céluta, et elle allait encore être privée de la protection d'Outougamiz.

Un soir, assise avec sa sœur à quelque distance de sa cabane, elle entendit du bruit dans l'ombre : Mila prétendit qu'elle voyait un fantôme. « Ce n'est point un fantôme, dit Imley; c'est moi « qui viens visiter Céluta. — Guerrier noir, s'écria Céluta, qui te « ramène ici? Glazirne est-elle avec toi, cette colombe étrangère « qui a réchauffé ma petite colombe sous ses ailes? »

« — Glazirne est toujours esclave, répondit Imley; mais j'ai « rompu mes chaînes et celles d'Izéphar. Ondouré, le fameux chef, « me nourrit dans la forêt, en attendant l'assemblée au grand lac. »

« — De quelle assemblée parles-tu? » demande Céluta étonnée.

« — Tais-toi, reprit Imley, c'est un secret que je ne sais pas entiè- « rement; mais Outougamiz sera du voyage. Céluta, nous serons « tous libres! Izéphar est avec moi : depuis qu'elle est fugitive, « jamais elle n'a été si belle. Si tu la voyais dans les grandes « herbes où je la cache le jour, tu la prendrais pour une jeune « lionne. Quand la nuit vient, nous nous promenons, en parlant « de notre pays, où nous allons bientôt retourner. J'entends déjà « le chant du coq de ma case; je vois déjà à travers les arbres la « fumée des pipes des Zangars! » Imley, dansant et chantant, se replongea dans le bois, laissant Mila riante, et charmée du caribou noir.

L'indiscrète légèreté de l'Africain jeta Céluta dans de nouvelles inquiétudes : quel était le voyage que devait bientôt entreprendre Outougamiz, et dont l'Indien n'avait jamais parlé?

Outougamiz n'avait pu parler de ce voyage, car il ignorait encore ce qu'il était au moment d'apprendre. Imley, chef des noirs qu'Ondouré avait débauchés à leurs maîtres, pour les armer un jour contre les blancs, ne savait pas lui-même le fond du complot : il connaissait seulement quelques détails qu'on s'était cru obligé de lui apprendre, afin de soutenir son courage et celui de ses compagnons.

L'apparition d'Imley ne fut précédée de celle d'Adario que de quelques heures. Le sachem vint à la cabane de Céluta chercher son neveu; il l'emmène dans un champ stérile et dépouillé, où toute surprise était impossible; il parle ainsi au jeune homme :

« L'assemblée générale des Indiens pour la délivrance des chairs « rouges a été convoquée au nom du Grand Esprit par les Natchez.

« Quatre messagers ont été envoyés avec le calumet d'alliance aux « quatre points de l'horizon : les guerres particulières sont pour « un moment suspendues. Le calumet a été remis à la première « nation que les messagers ont rencontrée; cette nation l'a porté « à une autre, et ainsi de suite jusqu'à la limite où la terre a été « bornée par le ciel et l'eau : nulle tribu n'a désobéi à l'ordre de « Kitchimanitou[1]. Des députés de tous les peuples sont en marche « pour le rendez-vous, fixé au rocher du grand lac. Le conseil des « sachems t'a nommé avec le jongleur et le tuteur du Soleil, pour « assister à l'assemblée générale.

« Outougamiz, il faut partir : la patrie te réclame; montre-toi « digne du choix des vieillards. Cependant si tu te sentais faible, « dis-le-moi : nous chercherons un autre guerrier, jaloux de faire « vivre son nom dans la bouche des hommes. Toi, tu prendras la « tunique de la vieille matrone; le jour, tu iras dans les bois « abattre de petits oiseaux avec des flèches d'enfants; la nuit, tu « reviendras secrètement dans les bras de ta femme, qui te proté- « gera; elle te donnera pour postérité des filles que personne ne « voudra épouser. »

Outougamiz regarda le sachem avec des larmes d'indignation. « Qu'ai-je fait? lui dit-il. Ai-je mérité que mon oncle me parle « ainsi? Depuis quand ai-je refusé de donner mon sang à mon « pays? Si j'ai jamais eu quelque amour de la vie, ce n'est pas en « ce moment. »

« — Nourris cette noble ardeur, s'écrie Adario. Oui! je le vois; « tu es prêt à sacrifier... »

« — Qui? » dit Outougamiz en l'interrompant.

« — Toi-même, » repartit le sachem, qui sentit l'imprudence de la parole à demi échappée à ses lèvres. « Va, mon neveu, va « t'occuper de ton départ; tu apprendras le reste sur le rocher du « grand lac. » Adario quitta Outougamiz, et celui-ci rentra dans la cabane de René, plein d'une nouvelle tristesse dont il ne pouvait trouver la cause. On sait par quelle profondeur de haine et de crime Ondouré avait voulu qu'Outougamiz se trouvât à l'assemblée générale, afin de le lier par un serment qu'il ne pourrait rompre.

Mila et Céluta observaient Outougamiz; elles le virent préparer ses armes dans un endroit obscur de la cabane; il tira de son sein

1. Le Grand Esprit.

la chaîne d'or, et lui dit : « Manitou, te porterai-je avec moi? oui; « les guerriers disent que tu me feras mourir, je te veux donc « garder. » Les deux sœurs étaient hors d'elles-mêmes en entendant Outougamiz parler ainsi.

« Mon frère, dit Céluta, tu vas donc faire un voyage? »

« — Oui, ma sœur, » répondit le jeune guerrier.

« — Seras-tu longtemps? dit Mila. Je sais que tu vas au rocher « du grand lac. »

« — Cela est vrai, repartit Outougamiz; mais comment le sais-tu? Il s'agit de la patrie, il faut partir. »

Mila ne trouvait plus de paroles : assise sur sa natte, elle pleurait; un Allouez de la garde du Soleil se présente. « Guerrier, dit-il à Outougamiz, les sachems assemblés t'attendent. »

« — Je te suis, » répond Outougamiz. Mila et Céluta volent à leur mari et leur frère. « Quand te reverrons-nous? » dirent-elles en l'entourant de leurs bras.

« — Les lierres, répondit Outougamiz, ne pressent que les vieux « chênes : je suis trop jeune encore pour que vous vous attachiez « à moi; je ne vous pourrais soutenir. »

« — Si je portais ton fils dans mon sein, dit Mila, me quitte-« rais-tu? Comment ferons-nous sans René et sans Outougamiz? »

« — Tu es sage comme une vieille matrone, Mila, » repartit le Sauvage.

« — Ne te fie pas à mes cheveux blancs, dit Mila avec un sourire; « c'est de la neige d'été sur la montagne : elle fond au premier « rayon du soleil. »

L'Allouez pressant Outougamiz de partir, Céluta s'écria : « Grand « Esprit, fais qu'il nous rapporte le bonheur! » prière qui n'arriva pas jusqu'au ciel. Les deux femmes restèrent sur le seuil de la cabane à écouter les pas d'Outougamiz, qui retentissaient dans la nuit. Quand elles n'entendirent plus rien, elles rentrèrent, et pleurèrent jusqu'au lever du jour.

Arrivé à la grotte des sachems. Outougamiz apprit que le jongleur et Ondouré, avec leur suite et les présents, étaient déjà partis, et qu'il les devait rejoindre. Les vieillards exhortèrent le frère de Céluta à soutenir l'honneur et la liberté de sa patrie. Le même garde qui l'avait amené au conseil le conduisit dans la forêt, où se croisaient divers chemins. Outougamiz marcha vers le nord; il trouva le jongleur et Ondouré au lieu désigné : ce lieu

était la fontaine même où Céluta avait rencontré son mari et son frère, lors de leur retour du pays des Illinois.

Sur la côte septentrionale du lac Supérieur s'élève une roche d'une hauteur prodigieuse; sa cime porte une forêt de pins; de cette forêt sort un torrent qui, se précipitant dans le lac, ressemble à une zone blanche suspendue dans l'azur du ciel. Le lac s'étend comme une mer sans bornes; l'île des Ames apparaît à peine à l'horizon. Sur les côtes du lac, la nature se montre dans toute sa magnificence sauvage. Les Indiens racontent que ce fut du sommet de la *Roche Isolée* que le Grand Esprit examina la terre après l'avoir faite, et qu'en mémoire de cette merveille il voulut qu'une partie de cette terre restât visible du lieu d'où il avait contemplé la création au sortir de ses mains.

C'était à ce rocher, témoin des œuvres du Grand Esprit, que toutes les nations indiennes se devaient réunir. Une flotte aussi nombreuse que singulière commençait à s'assembler au pied du rocher : le canot pesant de l'Iroquois voguait auprès du canot léger du Huron; la pirogue de l'Illinois, d'un seul tronc de chêne, flottait avec le radeau du Pannis; la barque ronde du Poutoüois était soulevée par la vague qui ballottait l'outre de l'Esquimau.

Les députés des Natchez gravirent la roche sauvage; de jeunes Indiens de toutes les tribus les accompagnèrent. Sur les deux rives du torrent, dans l'épaisseur du bois, ils construisirent, en abattant des pins, une salle dont les troncs des arbres renversés formaient les sièges. Au milieu de cet amphithéâtre ils allumèrent un immense bûcher.

Toutes les nations étant arrivées, elles montèrent au rocher du Grand Esprit, et vinrent occuper tour à tour l'enceinte préparée.

Les Iroquois parurent les premiers : nulle autre nation n'aurait osé passer avant eux. Ces guerriers avaient la tête rasée, à l'exception d'une touffe de cheveux qui composait, avec des plumes de corbeau, une espèce de diadème; leur front était peint en rouge; leurs sourcils étaient épilés : leurs longues oreilles découpées se rattachaient sur leur poitrine. Chargés d'armes européennes et sauvages, ils portaient une carabine en bandoulière, un poignard à la ceinture, un casse-tête à la main. Leur démarche était fière, leur regard, intrépide : c'étaient les républicains de l'état de nature. Seuls de tous les Sauvages, ils avaient résisté aux Euro-

péens, et dompté les Indiens de l'Amérique septentrionale. Le Canada était leurs pays. Ils entrèrent dans la salle du conseil en exécutant le pas d'une danse guerrière; ils prirent, à la droite du torrent, la place la plus honorable.

Après eux parurent les Algonquins, reste d'une nation autrefois si puissante, et qu'après trois siècles de guerre les Iroquois avaient presque exterminée. Leur langue, devenue la langue polie du désert, comme celle des Grecs et des Romains dans l'ancien monde, attestait leur grandeur passée. Ils n'avaient que deux jeunes hommes pour députés : ceux-ci, d'une taille élevée, d'une contenance guerrière, ne portant ni ornements ni peintures, entrèrent simplement et sans danser dans l'enceinte. Ils passèrent devant les Iroquois, la tête haute, et se placèrent en silence sur la gauche du torrent, en face de leurs ennemis.

Les Hurons venaient les troisièmes : vifs, légers, braves, d'une figure sensible et animée; c'étaient les Français du nouveau monde. De tout temps alliés d'Ononthio [1] et ennemis des Iroquois, ils occupaient quelques bourgades autour de Québec. Ils se précipitèrent dans la salle du conseil, jetèrent en passant un regard moqueur aux Iroquois, et s'assirent auprès de leurs amis les Algonquins.

Un prêtre suivi d'un vieillard, et ce vieillard suivi lui-même d'un guerrier sur l'âge, arrivèrent après les Hurons. Le prêtre n'avait pour tout vêtement qu'une étoffe rouge, roulée en écharpe autour de lui : il tenait à la main deux tisons enflammés et murmurait à voix basse des paroles magiques. Le vieillard qui le suivait était un sagamo ou un roi; ses cheveux longs flottaient sur ses épaules; son corps nu était chargé d'hiéroglyphes. Le guerrier qui marchait après le vieillard portait sur la tête un berceau, par honneur pour les enfants qu'on adorait dans son pays. Ces trois Sauvages représentaient les nations Abénaquises, habitantes de l'Acadie et des côtes du Canada. Ils prirent la gauche des Iroquois.

Un homme, dont le visage annonçait la majesté tombée, se présenta le cinquième sur le rocher. Un manteau de plumes de perruches et de geais bleus, suspendu à son cou par un cordon, flottait derrière lui comme des ailes. C'était un empereur de ces

1. Le gouverneur du Canada.

anciens peuples qui habitaient jadis la Virginie, et qui depuis se sont retirés dans les montagnes aux confins des Carolines.

Un autre débris des grandeurs sauvages venait après l'empereur virginien : il était chef des Paraoustis, races indigènes des Carolines, presque totalement extirpées par les Européens. Le prince était jeune, d'une mine fière, mais aimable; tout son corps, frotté d'huile, avait une couleur cuivrée; un androgyne, être douteux très commun chez les Paraoustis, portait les armes de ce chef. Un ionas, prêtre, ou un jongleur, le précédait en jouant d'un instrument bizarre.

Parurent alors les députés des nations confédérées de la Floride, les fameux Criques, Muscogulges, Siminoles et Chéroquois. Un nez aquilin, un front élevé, des yeux longs, distinguaient ces Indiens des autres Sauvages : leur tête était ceinte d'un bandeau, ombragée d'un panache; en guise de tunique, ils portaient une chemise européenne bouffante, rattachée par une ceinture; le mico ou le roi marchait à leur tête; des esclaves yamasées et des femmes gracieuses les suivaient. Tout ce cortège entra avec de grandes cérémonies : les nations déjà assises, excepté les Iroquois, se levèrent, et chantèrent sur son passage. Les Criques s'assirent au fond de la salle, sur les troncs des pins qui faisaient face au lac, et qui n'étaient point encore occupés.

Le Chicassaws et les Illinois, voisins des Natchez, leur ressemblaient par l'habillement et par les armes. Après eux défilèrent les députés des peuples transmeschacebéens : les Clamoëts, qui soufflaient en passant dans l'oreille des autres Sauvages pour les saluer; les Cénis, qui portaient au bras gauche un petit plastron de cuir pour parer les flèches; les Macoulas, qui habitent des espèces de ruches, comme des abeilles; les Cachenouks, qui ont appris à faire la guerre à cheval, qui lancent une fronde avec le pied, et cassent, en galopant, la têtes à leurs ennemis; les Ouras, au crâne aplati, qui marchent en imitant la danse de l'ours, et dont les joues sont traversées par des os de poissons.

Des Sauvages petits, d'un air doux et timide, vêtus d'un habit qui leur descendait jusqu'à la moitié des cuisses, s'avancèrent : ils avaient sur la tête des touffes de plumes; à la main, des quipos; aux bras et au cou, des colliers de cet or qui leur fut si funeste. Un cacique portait devant lui le premier calumet envoyé de l'île de San-Salvador pour annoncer aux nations américaines l'arrivée

de Colomb. On reconnut les tristes débris des Mexicains. Il se fit un profond silence dans l'assemblée à mesure que ces Indiens passaient.

Les Sioux, peuple pasteur, anciens hôtes de Chactas, auraient fermé la marche, si derrière eux on n'eût aperçu les Esquimaux. Une triple paire de chaussons et de bottes fourrées abritaient les cuisses, les jambes et les pieds de ces Sauvages; deux casaques, l'une de peau de cygne, l'autre de peau de veau marin, enveloppaient leur corps; un capuchon, ramené sur leur tête, laissait à peine voir leurs petits yeux couverts de lunettes; un toupet de cheveux noirs, qui leur pendait sur le front, venait rejoindre leur barbe rousse. Ils menaient en laisse des chiens semblables à des loups; de la main droite ils tenaient un harpon, de la main gauche, une outre remplie d'huile de baleine.

Ces pauvres barbares, en horreur aux autres Sauvages, furent repoussés de tous les rangs où ils se voulurent asseoir : le cacique mexicain les appela, et leur fit une place auprès de lui; Outougamiz le remercia de son hospitalité. L'assemblée ainsi complète, un grand festin fut servi. Les guerriers des diverses nations s'étonnaient de ne point voir Chactas; tous croyaient avoir été convoqués par son ordre, et les vieillards avaient amené leurs fils pour être témoins de sa sagesse. Ondouré balbutia quelques excuses, où, mieux instruit, on eût découvert ses crimes.

C'était au coucher du soleil que devait commencer la délibération; Outougamiz ne savait ce qu'il allait apprendre, mais il pressentait quelque chose de sinistre. L'ouverture de la salle était tournée vers le couchant, de sorte que les députés, assis dans le bois sur le tronc des pins, découvraient la vaste perspective du lac et le soleil incliné sur l'horizon : le bûcher brûlait au milieu du conseil. La roche élevée portait dans les airs, comme sur un piédestal, et ce bois né avec la terre, et cette assemblée de Sauvages, prête à délibérer sur la liberté de tout un monde.

Aussitôt que le disque du soleil toucha les flots du lac par delà l'île des Ames, le jongleur des Natchez, les bras tendus vers l'astre du jour, s'écria : « Peuples, levez-vous! » Quatre interprètes des quatre langues mères de l'Amérique répétèrent le commandement du jongleur, et les députés se levèrent.

Le silence règne : on n'entend que le bruit du torrent qui coule au milieu du conseil, et qui cesse de gronder en se précipitant dans le lac, où il n'arrive qu'en vapeur.

Tous les yeux sont fixés sur le jongleur : il déploie lentement un rouleau de peaux de castor; la dernière enveloppe s'entr'ouvre : on aperçoit des ossements humains!

« Les voilà, s'écrie le prêtre, ces témoins redoutables! Osse-
« ments sacrés, vous reposerez encore dans une terre libre! Oui,
« pour vous nous allons entreprendre des choses qui ne se sont
« point encore vues! sur vous, nous allons prêter le serment d'un
« secret plus profond que les abîmes de la tombe, dont nous vous
« avons retirés. »

Le jongleur s'arrête, puis s'écrie de nouveau : « Peuples,
« jurez! » Il prononce ainsi la formule du plus terrible des ser-
ments :

« Par le Grand Esprit, par Athaënsic, par les cendres de nos
« pères, par la patrie, par la liberté, je jure d'adhérer fidèlement à la
« résolution qui sera prise, soit en général par tous les peuples, soit
« en particulier par ma nation. Je jure que, quelles que soient les
« mesures que les peuples en général, ou ma nation en particulier,
« adoptent dans cette assemblée, je garderai un inviolable secret.
« Je ne révélerai ce secret ni à mes frères, ni à mes sœurs, ni à mon
« père, ni à ma mère, ni à ma femme, ni à mes amis, encore
« moins à ceux contre qui ces mesures pourraient être adoptées.
« Si je révèle ce secret, que ma langue soit coupée en morceaux,
« que l'on m'enferme vivant dans un tombeau, qu'Athaënsic me
« poursuive, que mon corps après ma mort soit livré aux mou-
« ches, et que mon âme n'arrive jamais au pays des âmes! »

Agité du génie de la mort, le jongleur se tait; il promène des yeux hagards sur l'assemblée, que glace une religieuse terreur. Tout à coup les Sauvages, déployant un bras armé, s'écrient : « Nous le jurons! »

Le soleil tombe sous l'horizon, le lac bat ses rivages, le bois murmure, le bûcher du conseil pousse une noire fumée, les ossements semblent tressaillir : Outougamiz a juré.

Il a juré! et comment eût-il pu ne pas prononcer le serment? La religion, la mort, la patrie, avaient parlé! cent vieillards avaient promis de se taire sur la délivrance de toutes les nations américaines!

Ondouré avait prévu pour Outougamiz cet entraînement inévitable; il jeta un regard plein d'une joie affreuse sur l'infortuné : Outougamiz sentit passer sur lui ce fatal regard. Il leva les yeux,

et lut son malheur au visage du monstre. Un cri aïgu sort de la poitrine du frère de Céluta : « René est mort! j'ai tué mon ami! »

Ce cri, ce désespoir trouble l'assemblée. Ondouré explique tout bas aux sachems que ce neveu du grand Adario a quelquefois des accès de frénésie, effet d'un sort à lui jeté par un magicien de la chair blanche. Les prêtres entourent le jeune Sauvage, et prononcent sur lui des paroles mystérieuses. Outougamiz revient du premier égarement de sa douleur : il n'ose plus se plaindre devant les ministres du Grand Esprit; il écoute la délibération qui commence. Un vague espoir lui reste de trouver le moyen d'échapper à des maux qu'il prévoit, mais que cependant il ne connaît pas, puisqu'il ignore ce qu'on va proposer.

Ondouré porte la parole au nom des Natchez. Six sachems, chargés de garder dans leur mémoire le discours du chef, se distribuèrent les bûchettes qui devaient servir à noter la partie du discours que chacun d'eux était obligé de retenir.

« L'arbre de la paix, dit Ondouré, étendait ses rameaux sur « toute la terre des chairs rouges, qui croyaient être seules dans « le monde. Nos pères vivaient rassemblés à l'ombre de l'arbre : « les forêts ne savaient que faire de leurs chevreuils, et les lacs, « de leurs poissons.

« Donnez douze colliers de porcelaine bleue. »

Le jongleur des Natchez jette douze colliers au milieu du conseil.

« Un jour, reprit Ondouré, jour fatal! un bruit vint du levant; « ce bruit disait : Des guerriers, vomissant le feu et montés sur « des monstres marins, sont arrivés à travers le lac sans rivages. « Nos aïeux rirent : guerriers mexicains que je vois ici, vous « savez si le bruit disait vrai!

« Nos pères, enfin convaincus de l'apparition des étrangers, « délibérèrent. Ils dirent : Bien que les étrangers soient blancs, « ils n'en sont pas moins des hommes : on leur doit l'hospitalité.

« Alléchés par nos richesses, les blancs descendirent de toutes « parts sur nos rives. Mexicains, ils vous ensevelirent dans la « terre; Chicassaws, ils vous obligèrent de vous enfoncer dans la « solitude; Paraoustis, ils vous exterminèrent; Abénaquis, il vous « empoisonnèrent avec une poudre; Iroquois, Algonquins, Hurons, « ils vous détruisirent les uns par les autres; Esquimaux, ils

« s'emparèrent de vos filets, et nous, infortunés Natchez, nous « succombons aujourd'hui sous leurs perfidies. Nos sachems ont « été enchaînés; le champ qui couvrait les cendres de nos ancêtres « est labouré par les étrangers que nous avions reçus avec le « calumet de paix.

« Donnez douze peaux d'élan pour la cendre des morts. »

Le jongleur donne douze peaux d'élan.

« Mais pourquoi, continua Ondouré, m'étendrais-je sur les « maux que les étrangers ont fait souffrir à notre patrie? Voyez « ces hommes injustes se multiplier à l'infini, tandis que nos « nations diminuent sans cesse. Ils nous détruisent encore plus « par leurs vices que par leurs armes; ils nous dévorent en s'ap- « prochant de nous : nous ne pouvons respirer l'air qu'ils res- « pirent; nous ne pouvons vivre sur le même sol. Les blancs, en « avançant et en abattant nos bois, nous chassent devant eux « comme un troupeau de chevreuils sans asile. La terre manquera « bientôt à notre fuite, et le dernier des Indiens sera massacré « dans la dernière de ses forêts.

« Donnez un grand soleil de pierre rouge, pour le malheur des « Natchez. »

Le jongleur jette une pierre en forme de soleil au centre du conseil.

Ondouré se rassied : les Sauvages frappent leurs casse-têtes en signe d'applaudissements.

Le chef natchez, voyant les esprits préparés à tout entendre, crut qu'il était temps de dévoiler le secret. Il se lève de nouveau, et, reprenant la parole, il fait observer d'abord qu'un coup soudainement frappé est le seul moyen de délivrer les Indiens; qu'attaquer les blancs à force ouverte, c'était s'exposer à une destruction certaine, puisque ceux-ci étaient sûrs de triompher par la supériorité de leurs armes; que le crime étant prouvé, peu importait la manière de le punir; que se laisser arrêter par une pitié pusillanime, c'était sacrifier la liberté des générations à venir aux petites considérations d'un moment. « Voici donc, dit-il, « ce que les Natchez vous proposent. »

Le silence redouble dans l'assemblée; Outougamiz sent sa peau se coller à ses os.

« Dans tous les lieux où il se trouve des blancs, il faut que les « Indiens paraissent leurs amis et même leurs esclaves. Une nuit,

« les chairs rouges se lèveront à la fois, et extermineront leurs « ennemis. Les esclaves noirs nous aideront dans notre vengeance, « qui sera la leur; deux races seront délivrées du même coup : « les Indiens, chez lesquels il n'y a point d'étrangers, se réuniront « à leurs frères opprimés pour accomplir la justice.

« Le moment de cette justice sera fixé à l'époque des grands « jeux chez les nations. Ces jeux offriront le prétexte naturel des « rassemblements; mais comme il est essentiel que le coup soit « frappé partout la même nuit, on formera des gerbes de roseau « contenant autant de roseaux qu'il y aura de jours à compter du « jour de l'ouverture des jeux au jour de l'exécution; les jongleurs « seront chargés de la garde de ces gerbes; chaque nuit ils retire- « ront un roseau et le brûleront, de sorte que le dernier roseau « brûlé sera la dernière heure des blancs. Jetez un poignard. »

Le jongleur jette un poignard aux pieds des guerriers.

Ici se brisent les paroles d'Ondouré, de même que se rompent quelquefois ces chaînes de fer qui attachent les prisonniers dans les cachots : libre d'une attention pénible, le conseil commence à s'agiter. Un murmure d'horreur, d'étonnement, de blâme, d'approbation, circule dans les rangs de l'assemblée, grossit, et bientôt éclate en mille clameurs. Les Sauvages montés sur les pins abattus n'étaient éclairés, dans la profondeur de la nuit, qu'à la lueur des flammes du bûcher; on les eût pris, à travers les branches et les troncs des arbres, pour un peuple répandu parmi les ruines et les colonnes d'une ville embrasée. Tous voulaient parler à la fois; on se menaçait, on levait les massues; le cri de guerre, poussé de la cime du roc, se perdait sur les flots du lac, où le bûcher du conseil se reflétait comme un phare sinistre.

Les jongleurs courant çà et là, agitant des baguettes, maniant des serpents, au lieu de rétablir la paix, ne faisaient qu'augmenter le désordre. On venait de mettre aux prises les principes les plus chers aux hommes : la liberté de tout temps, la morale de toute éternité. Ondouré avait conçu le crime et les détails du crime, le plan et les moyens d'exécution, avec la férocité d'un tigre et la ruse d'un serpent. Cependant le calme peu à peu se rétablit. Cutougamiz, qui veut élever la voix, est sévèrement réprimandé par les sachems; c'était aux Iroquois à se faire entendre. Le chef de cette nation s'étant levé, on prête une oreille attentive et inquiète à l'opinion d'un peuple si célèbre.

L'orateur répéta d'abord, selon l'usage, le discours entier d'Ondouré, dont chaque division lui était soufflée par un des six sachems chargés des bûchettes de la mémoire. Ensuite, répondant à ce discours, il dit :

« Ce que le chef des Natchez a proposé est grand, mais est-il « juste? Chactas, mon vieil ami, n'est pas là-dedans; j'y vois « Adario : les yeux de Chactas sont tombés comme deux étoiles, « sous un ciel qui annonce l'orage. J'ai dit.

« Nous ne sommes point les amis des blancs; depuis deux cents « neiges nous les combattons; mais une injustice justifie-t-elle « un meurtre? Deviendrons-nous, en nous vengeant, semblables « aux chairs blanches? L'Iroquois est un chêne qui oppose la « dureté de son bois à la hache qui le veut couper; mais il ne « laisse point tomber ses branches pour écraser celui qui le frappe. « On n'est pas libre parce qu'on se dit libre : la première pierre « de la cabane de la liberté est la vertu. J'ai dit.

« L'Iroquois avait cru qu'il s'agissait de s'associer pour lever « la hache [1] : veut-on chanter la guerre à l'étranger, l'Iroquois « se met à votre tête. Marchons, volons. L'Iroquois rugit comme « un ours, il fend les flots des chairs blanches, il brise les têtes « avec sa massue, il crie : Suivez-moi au fort des blancs! Il « s'élance dans le fossé; de son corps il vous fait un pont comme « une liane pour passer sur le fleuve de sang, pour rendre la « liberté aux chairs rouges. Voilà l'Iroquois! mais l'Iroquois n'est « pas une fouine; il ne suce pas le sang de l'oiseau qui dort. « J'ai dit. »

L'orateur, en prononçant la dernière partie de son discours, imitait à chaque parole l'objet dont il empruntait l'image. Il disait : « Marchons, » et il marchait; « volons, » et il étendait les bras. Il rugissait comme un ours, il frappait les pins avec son casse-tête, il montait à l'escalade, il se jetait en arc comme un pont.

Des acclamations, les unes de joie, les autres de rage, ébranlent le bois sacré. Outougamiz s'écriait : « Voilà l'Iroquois, voilà « Chactas, voilà moi, voilà René, voilà Céluta, voilà Mila! »

Ondouré paraissait consterné : de ses desseins avortés, il ne lui restait que le crime. Un Chicassaws, prenant impétueusement

1. Déclarer la guerre.

la parole, rompit l'ordre de la délibération, et rendit l'espérance au tuteur du Soleil.

« Quoi! dit ce Chicassaws, est-ce bien un Iroquois que nous « venons d'entendre? Le peuple qui devrait nous soutenir dans « une guerre sacrée nous abandonne! Si ces orgueilleux cyprès, « qui portaient jadis leur tête dans le ciel, sont devenus des lierres « rampants, qu'ils se laissent fouler aux pieds du chasseur étran- « ger! Quant au Chicassaws, déterminé à délivrer la patrie, il « adopte le plan des Natchez. »

Ces paroles furent vivement ressenties par les Iroquois, qui donnèrent aux Chicassaws le nom de daims fugitifs et de furets cruels. Les Chicassaws répliquèrent en appelant les Iroquois oiseaux parleurs, et loups changés en dogues apprivoisés. Toutes ces nations, se divisant, semblaient prête à se charger sur la pointe du roc, à se précipiter dans le lac avec l'eau du torrent et les débris du bûcher, lorsque les jongleurs parvinrent à obtenir un moment de silence. Le grand prêtre des Natchez, du milieu des branches d'un pin dont il tient le tronc embrassé, s'écrie :

« Par Michabou, génie des eaux, dont vous troublez ici l'empire, « cessez vos discordes funestes! Aucune nation présente à cette « assemblée n'est obligée de suivre l'opinion d'une autre nation : « tout ce qu'elle a promis, c'est le secret, et elle ne peut le dévoiler « sans périr subitement. Trois opinions divisent le conseil : la « première rejette le plan des Natchez, la seconde l'adopte, la « troisième veut garder la neutralité. Eh bien! que chaque peuple « suive l'opinion à laquelle il se range, cela n'empêchera pas « ceux qui veulent une vengeance éclatante de l'accomplir. Quand « nos frères demeurés en paix sur leurs nattes verront nos succès, « peut-être se détermineront-ils à nous imiter. »

La sagesse du jongleur fut louée et son avis adopté. Alors se fit la séparation dans l'assemblée : les Indiens du nord et de l'est, les Iroquois à leur tête, se déclarèrent opposants aux projets des Natchez; les peuples de l'ouest, les Mexicains, les Sioux, les Pannis, dirent qu'ils ne blâmaient ni ne désapprouvaient le projet, mais qu'ils voulaient vivre en paix; les peuples du midi, et ceux qui, en remontant vers le septentrion, habitaient les rives du Meschacebé, les Chicassaws, les Yazous, les Miamis, entrèrent dans la conjuration. Mais tous ces peuples, quelles que fussent leurs diverses opinions, avaient juré sur la cendre des morts qu'ils

garderaient un secret inviolable; et tous déclarèrent de nouveau, avec cette foi indienne rarement démentie, qu'ils seraient fidèles à leur serment.

« Le voilà donc décidé le sort des blancs aux Natchez! » s'écria Ondouré dans un transport de joie, en voyant le nombre considérable des nations du midi engagées dans le complot.

Jusqu'alors un rayon d'espérance avait soutenu le malheureux Outougamiz; mais quand un tiers de l'assemblée se fut déclaré pour le projet du tuteur du Soleil, l'ami de René se sentit comme un homme dont le Créateur a détourné sa face. Il s'avance, ou plutôt il se traîne au milieu de l'assemblée : les uns, selon leur position, le voyaient comme une ombre noire sur la flamme du bûcher; les autres l'apercevaient comme le génie de la douleur à travers le voile mobile de la flamme.

« Eh bien! » dit-il d'une voix concentrée, mais qu'on entendait dans l'immense silence de la terre et du ciel, « il faut que je tue « mon ami! C'est moi sans doute, Ondouré, que tu chargeras de « porter le coup du poignard. Nations, vous avez surpris ma foi : « hélas! elle n'était pas difficile à surprendre! Je suis simple; « mais ce que vous ne surprendrez pas, c'est l'amitié d'Outou- « gamiz. Il se taira, car il a prêté le serment du secret; mais quand « vous serez prêts à frapper, Outougamiz, avec le manitou d'or « que voici, sera debout devant René. Forgez le fer bien long : « pour atteindre le cœur de mon ami, il faut que ce fer passe par « le mien. »

Le jeune homme se tut : ses yeux étaient levés vers le firmament; c'était l'ange de l'Amitié redemandant sa céleste patrie. Les sachems écoutaient, pleins de pensées; ils entrevoyaient un secret qu'ils croyaient important de connaître; ils commandaient le silence au conseil : les prodiges de l'amitié d'Outougamiz, connus de toute la solitude, faisaient l'admiration des jeunes Sauvages.

Le frère de Céluta ramenant ses regards sur l'assemblée : « Guerriers, pourquoi êtes-vous muets? Enseignez-moi donc ce « qu'il faut que je dise à ma sœur et à ma femme, lorsqu'elles « viendront au-devant de moi. Que dirai-je à René lui-même? « Lui dirai-je : Chevreuil, que j'avais trouvé dans le marais des « Illinois, viens, que je rouvre la blessure que ma main avait « fermée? »

Outougamiz, portant tout à coup ses deux mains à sa poitrine : « Je t'arracherai bien de mon sein, affreux secret! s'écria-t-il. « Os de mes pères, vous avez beau vous soulever et marcher « devant moi, je parlerai; oui, je parlerai; je ne serai point un « assassin! René, écoute, entends-tu?... Voilà tout ce qui s'est « passé au conseil; ne va pas le répéter! Mais, René, n'es-tu pas « coupable?... Ah! Dieu! j'ai parlé, j'ai violé mes serments, j'ai « trahi la patrie! » Outougamiz défaillit devant le bûcher; si les guerriers voisins ne l'eussent retenu, il tombait dans la flamme. On le couche à l'écart sur des branches.

Cet évanouissement donna le temps au jongleur et à Ondouré de répéter ce qu'ils avaient déjà dit de la frénésie d'Outougamiz, causée par un maléfice. Impatientes de partir, les nations se levèrent, et l'on oublia le frère de Céluta.

Les tribus qui avaient adopté le plan des Natchez reçurent du jongleur les gerbes funéraires : dans chaque gerbe il y avait douze roseaux. L'époque des grands jeux, qui duraient douze jours, commençait le dix-huitième jour de la lune des chasses; c'était ce jour-là même que les jongleurs, chez les différentes nations conjurées, devaient brûler le premier roseau : les autres roseaux, successivement retirés pendant onze nuits, annonceraient le massacre avec l'épuisement de la gerbe.

Les Indiens commencèrent à descendre le sentier étroit et dangereux qui conduisait au bas du rocher. Lorsqu'ils arrivèrent au rivage, le jour éclairait l'horizon, mais il était sombre; et le soleil, enveloppé dans les nuages d'une tempête, s'était levé sans aurore. Les Indiens se rembarquèrent dans leurs canots, se dirigeant vers tous les points de l'horizon : la flotte, bientôt dispersée, s'évanouit dans l'immensité du lac. Le jongleur et Ondouré abandonnèrent les derniers le rocher du conseil. Ils invitèrent Outougamiz, qui avait repris ses sens, à les suivre; l'ami de René, les regardant avec horreur, leur répondit que jamais il ne se trouverait dans la société de deux pareils méchants : ils le quittèrent sans insister davantage. Qu'importait à Ondouré qu'Outougamiz se précipitât ou non du haut du rocher? Outougamiz était lié par un serment qu'il ne romprait sans doute jamais, mais si, dans son désespoir, il attentait à sa vie, le secret de la tombe paraissait encore plus sûr à Ondouré que celui de la vertu.

Outougamiz demeure assis sur la pointe du rocher, en face du

lac, à l'endroit où le torrent, quittant la terre, s'élançait dans l'abîme : la grandeur des sentiments que ce spectacle inspirait s'alliait avec la grandeur d'une amitié sublime et malheureuse. Les flots du lac, poussés par le vent, mordaient leurs rivages, dont ils emportaient les débris : partout des déserts autour de cette mer intérieure, elle-même solitude vaste et profonde; partout l'absence des hommes, et la présence de Dieu dans ses œuvres.

Le coude appuyé sur son genou, la tête posée dans sa main, les pieds pendants sur l'abîme, ayant derrière lui le bois du conseil, naguère si animé, maintenant rendu à la solitude, Outougamiz fut longtemps à fixer ses résolutions : il se détermina à vivre. Si les blancs allaient découvrir le complot, qui défendrait la patrie, qui défendrait Céluta, qui défendrait Mila, dont le sein porte peut-être le fils d'Outougamiz? On ne peut pas révéler le secret à René, puisque René est peut-être coupable, comme l'affirment les sachems; mais n'y a-t-il pas quelque moyen de sauver l'homme blanc? Chactas reviendra, Chactas sera initié au mystère : la sagesse de ce sachem ne peut-elle prévenir tant de malheurs? Si Outougamiz se précipite dans le lac, sa mort sera inutile à René; celui-ci n'en périra pas moins : Outougamiz, en prolongeant sa vie, peut trouver une occasion inespérée de mettre à l'abri les jours de son ami. Ah! si l'on pouvait faire savoir le secret à Mila, qui a tant d'esprit, elle aurait bientôt tout arrangé? Qui sait aussi si l'innocence de René ne sera pas découverte? Alors quel bonheur! comme les obstacles s'aplaniraient! comme on passerait du désespoir au comble de la joie!

Outougamiz, après avoir roulé toutes ces pensées dans son âme, se lève : « Vivons, dit-il, ne laissons pas à Céluta le poids de tous « les maux; ne nous reposons pas lâchement dans la tombe. « Adieu, bois du sang! adieu, rocher de malédiction : puisse « Athaënsic te prendre pour son autel! »

Outougamiz se précipite par l'étroit sentier, laissant au bûcher du conseil quelques cendres qui fumaient encore; image de ce qui reste des vains projets des hommes.

Le frère de Céluta marcha tout le jour et une partie de la nuit suivante : des Sioux, qu'il rencontra, le portèrent, dans leur canot, de fleuve en fleuve jusqu'aux pays des Illinois : ceux-ci, craignant une nouvelle invasion des Natchez, s'étaient retirés

à deux cents lieues plus haut, vers l'occident. Outougamiz, reprenant sa route par terre, traversa les champs témoins des prodiges de son amitié. Le poteau où René devait être brûlé était encore debout . Outougamiz embrassa ce monument sacré. Il descendit aux marais, et visita la racine sur laquelle il avait tenu son ami dans ses bras; il retrouva les roseaux séchés dont il couvrait, pendant la nuit, l'objet de sa tendresse; il ramassa quelques plumes des oiseaux dont il avait nourri son frère. Il dit : « Belles « plumes, si jamais je suis heureux, je vous attacherai avec des « fils d'or, et je vous porterai autour de mon front les jours de « fêtes. Auriez-vous jamais cru que je tuerais mon ami? »

Cet homme excellent cherchait à puiser dans ses souvenirs de nouvelles forces, pour qu'elles devinssent égales aux périls de René; il se retrempait, pour ainsi dire, dans ses malheurs passés, pour s'endurcir contre son malheur présent; il s'excitait à l'amitié par son propre exemple, tandis qu'il s'accusait naïvement d'être changé, et d'avoir juré la mort de René.

Suivant ainsi son amitié à la trace, l'indien arrive jusqu'aux Natchez : là commencèrent ces douleurs qui ne devaient plus finir. René était-il revenu? Comment soutenir sa première entrevue? Que dire aux deux femmes affligées?

René n'était point encore aux Natchez. Ondouré seul et le jongleur avaient devancé de deux aurores le retour du malheureux Outougamiz. Les jours de Céluta et de Mila s'étaient écoulés dans la plus profonde retraite. Par l'habitude de souffrir et par la longueur du temps, l'épouse de René était tombée dans une tristesse profonde : la tristesse est le relâchement de la douleur; sorte d'intermission de la fièvre de l'âme, qui conduit à la guérison ou à la mort. Il n'y avait plus que les yeux de Céluta à sourire; sa bouche ne le pouvait plus.

« Tu me sembles un peu calme, » disait Mila.

« — Oui, lui répondait sa sœur; je suis faite à présent à la « mauvaise nourriture : mon cœur s'alimente du chagrin qu'il « repoussait avant d'y être accoutumé. »

La nuit qui précéda l'arrivée d'Outougamiz, les deux Indiennes veillèrent plus tard que de coutume : elles s'occupaient de René, inépuisable sujet de leurs entretiens. Lorsqu'elles furent couchées sur la natte, elles continuèrent de parler, et, faisant au milieu de leur adversité des projets de bonheur, elles s'endormirent avec

l'espérance : l'enfant malade s'assoupit avec le hochet qu'on lui a donné dans son berceau.

A leur réveil, Mila et Céluta trouvèrent debout devant elles Outougamiz, pâle, défait, les yeux fixes, la bouche entr'ouverte. Elles s'élancent de leur couche : « Mon frère! — Mon mari! » dirent-elles à la fois. « Qu'y a-t-il? René est-il mort? Allez-vous « mourir? »

« — C'en est fait, » répond l'Indien sans changer d'attitude; « plus d'épouse, plus de sœur! »

« — René est mort! » s'écrie Céluta.

« — Que dis-tu? » repartit Outougamiz avec une joie sauvage; « René est mort? Kitchimanitou soit béni! »

« — Ciel! dit Céluta, tu désires la mort de ton ami! De quel « malheur est-il donc menacé? »

« — Nous sommes tous perdus! » murmure Outougamiz d'une voix sombre. Se dégageant des bras de sa femme et de sa sœur, il se précipite hors de la cabane : Mila et Céluta le suivent.

Elles sont arrêtées tout à coup par Ondouré. « Avez-vous vu « Outougamiz? » leur dit-il d'un air alarmé. « Oui, répondent- « elles ensemble; il est hors de ses sens, nous volons après lui. »

« — Que vous a-t-il dit? » reprit le tuteur du Soleil.

« — Il nous a dit que nous étions tous perdus, » répliqua Céluta.

« — Ne le croyez pas, dit le chef rassuré; tout va bien au « contraire; mais Outougamiz est malade : je vais chercher « Adario. »

Comme Ondouré s'éloignait, Outougamiz, par un autre sentier, se rapprochait de la cabane : il marchait lentement, les bras croisés. Les deux femmes, qui s'avançaient vers lui, l'entendaient parler seul; il disait : « Manitou d'or, tu m'as privé de la raison : « dis-moi donc maintenant ce qu'il faut faire. »

Mila et Céluta saisissent l'infortuné par ses vêtements.

« Que voulez-vous de moi? s'écrie-t-il. Oui, je le jure, j'aimerai « René en dépit de vous; je me ris des vers du sépulcre, qui déjà « dévorent mes chairs vivantes. Je frapperai mon ami sans doute; « mais je baiserai sa blessure, je sucerai son sang; et, quand il « sera mort, je m'attacherai à son cadavre, jusqu'à ce que la « corruption ait passé dans mes os. »

Les deux Indiennes éplorées embrassaient les genoux d'Outougamiz : il les reconnaît. « C'est nous, dit Mila, parle! »

Outougamiz lui met la main sur la bouche : « Qu'as-tu dit? On « ne parle plus, à moins que ce ne soit comme une tombe : tout « vient à présent des morts. Il y a un secret. »

« — Un secret! repartit vivement Mila, un secret pour tes « amis! De quoi s'agit-il donc? de notre vie? de celle de René? »

Alors Outougamiz : « Arrache-moi le cœur, » dit-il à Mila en lui présentant son sein, où la jeune épouse applique ses lèvres de flamme.

« Ne déchirez pas ainsi mes entrailles, dit Céluta : parle, mon « cher Outougamiz; viens te reposer avec nous dans ta cabane. »

Une voix foudroyante interrompit cette scène. « As-tu parlé? « disait cette voix; la terre a-t-elle tremblé sous tes pas? »

« — Non, je n'ai pas parlé, » répondit Outougamiz en se tournant vers Adario, que conduisait Ondouré; « mais ne croyez plus « trouver en moi le docile Outougamiz : homme de fer, allez « porter votre vertu parmi les ours du Labrador; buvez avec « délices le sang de vos enfants. Quant à moi, je ne boirai que « celui que vous ferez entrer de force dans ma bouche; je vous « en rejetterai une partie au visage, et je vous couvrirai d'une « tache que la mort n'effacera pas. »

Adario fut terrassé. « Que me reproches-tu? dit-il à son neveu. « Mes enfants?... Barbare, cent fois plus barbare que moi! »

Il n'en fallait pas tant pour abattre le ressentiment d'Outougamiz. « Pardonne, dit-il au vieillard; oui, j'ai été cruel; Outou- « gamiz pourtant ne l'est pas! Je suis indigne de ton amitié, « mais laisse-moi la mienne; laisse-moi mourir; console, après « moi, ces deux femmes. Je t'en avertis, je succomberai, je par- « lerai : je n'ai pas la force d'aller jusqu'au bout. »

« — Nous consoler! dit Céluta; est-ce là l'homme qui console? « Jusqu'ici je me suis tue, j'ai écouté, j'ai deviné : il s'agit de la « mort de René. Allons, Outougamiz, couronne ton ouvrage, égorge « celui que tu as délivré! Sa voix mourante te remerciera encore « de ce que tu as fait pour lui; il cherchera ta main ensanglantée « pour la porter à sa bouche; ses yeux ne te voient déjà plus, « mais ils te cherchent encore; ils se tournent vers toi avec son « cœur expirant. »

« — L'entends-tu, Adario? dit Outougamiz. Résiste si tu le « peux! »

Outougamiz saisit Céluta, et, dans les étreintes les plus tendres, il se sent tenté de l'étouffer.

« Femmes, s'écrie Adario, retirez-vous avec vos larmes. »

« — Oui, oui! dit Mila, prends ce ton menaçant; mais sache « que nous sauverons René malgré toi, malgré la patrie : il faut « que cette dernière périsse de ma propre main; j'incendierai les « cabanes. »

« — Vile ikouessen [1], s'écria le vieillard, si jamais tu oses te « présenter devant moi avec ta langue maudite, tu n'échapperas « pas à ma colère. »

« — Tu m'appelles ikouessen! dit Mila; de qui? de mon libéra- « teur? Tu as raison : je ne serais pas ce que je suis, si je n'avais « dormi sur ses genoux! »

« — Quitte ces femmes, » dit le vieillard à son neveu; « ce « n'est pas le moment de pleurer et de gémir. Viens avec les « sachems, qui nous attendent. » Outougamiz se laissa entraîner par Adario et par Ondouré.

Mila et Céluta, voyant leurs premiers efforts inutiles, cherchèrent d'autres moys de découvrir le secret d'Outougamiz. Par les mots énigmatiques du jeune guerrier, elles savaient qu'il y avait un mystère, et par sa douleur elles devinaient que ce mystère enveloppait le frère d'Amélie. Dans cette pensée, avec toute l'activité de l'amitié fraternelle et de l'amour conjugal, elles suspendirent leurs plaintes; elles convinrent de se séparer, d'aller chacune de son côté errer à l'entrée des cavernes où s'assemblait le conseil. Elles espéraient surprendre quelques paroles intuitives de leur destinée.

Dès le soir même, Céluta se rendit à la Grotte des Rochers; et Mila, à la caverne des Reliques.

En approchant de celle-ci, le souvenir des instants passés dans ces mêmes lieux se présenta vivement au cœur de Mila. Les sachems n'étaient pas dans la caverne; Mila n'entendit rien : la Mort ne raconte pas son secret. Céluta n'avait pas été plus heureuse; les deux sœurs rentrèrent non instruites, mais non découragées, se promettant de recommencer leurs courses.

1. Courtisane.

Outougamiz fut plusieurs jours sans paraître : Adario l'avait emmené dans le souterrain où s'assemblaient les chefs des conjurés, et où l'on s'efforçait, par les tableaux les plus pathétiques de la patrie opprimée, par les plus grossiers mensonges sur René, par toute l'autorité du grand prêtre, de lutter contre la force de l'amitié. Lorsque le frère de Céluta voulut sortir, les gardes du soleil eurent ordre de le suivre de loin; des sachems et Adario lui-même marchaient à quelque distance sur ses traces.

Il se rendit à la cabane de René; Céluta était absente; Mila, solitaire, attendait le retour de son amie. En voyant entrer Outougamiz, elle lui sourit d'un air de tendresse et de surprise. Mila avait quelque chose de charmant; on aurait passé ses jours à la voir sourire. « Je croyais, dit-elle à son mari, que tu m'avais « abandonnée. Où es-tu donc allé? Je ne t'avais pas revu depuis « le jour où tu es revenu du désert. » Elle fit signe à Outougamiz de s'asseoir sur la natte. Outougamiz répondit qu'il était resté avec les sachems; et, plein d'une joie triste en entendant Mila lui parler avec tant de douceur, il s'assit auprès d'elle.

Mila suspendit ses bras au cou du jeune Sauvage : « Tu es infor- « tuné, lui dit-elle, et moi je suis malheureuse. Après une si « longue absence, pourquoi n'es-tu pas venu plus tôt me consoler? « Tu n'as plus ta raison; j'ai à peine la mienne. Retirons-nous « dans les forêts : je serai ton guide; tu marcheras appuyé sur « moi, comme l'aveugle conduit par l'aveugle. Je porterai les « fruits à ta bouche, j'essuierai tes larmes, je préparerai ta « couche; tu reposeras ta tête sur mes genoux lorsque tu la sen- « tiras pesante; tu me diras alors le secret. René viendra nous « trouver, et il pleurera avec nous. »

« — Qu'il ne pleure pas! dit Outougamiz; s'il pleure, je par- « lerai. Je veux qu'il me promette de ne pas m'aimer, afin que je « tienne mon serment. S'il dit qu'il m'aime, je le tuerai, parce « que je trahirais mon pays. »

Mila crut qu'elle allait découvrir quelque chose; mais toutes ses grâces et toutes ses séductions furent inutiles. Ses caresses, dont une seule aurait suffi à tant d'autres hommes pour leur faire vendre la destinée du monde, échouèrent contre la gravité de la douleur et contre la foi du serment. Mila trouva dans son mari une résistance à laquelle elle ne s'était pas attendue; elle ignorait à quel point Outougamiz était passionné pour la patrie; quel

empire la religion avait sur lui; quelle force ajoutait à sa vertueuse résistance l'idée que René était coupable, et que ce blanc pourrait apprendre le secret aux autres blancs, si le secret lui était révélé. Céluta, qui ressemblait davantage à son frère, et qui le connaissait mieux, avait désespéré dès le premier moment de lui faire dire ce qu'il croyait devoir taire; elle l'admirait en versant des larmes.

La saison déclinait vers l'automne; saison mélancolique, où l'oiseau de passage qui s'envole, la verdure qui se flétrit, la feuille qui tombe, la chaleur qui s'éteint, le jour qui s'abrège, la nuit qui s'étend, et la glace qui vient couronner cette longue nuit, rappellent la destinée de l'homme. Les grands jeux devaient être bientôt proclamés : le jour du massacre approchait. Aucune nouvelle de René ne parvenait à Céluta; l'Indienne ne savait plus si elle devait craindre ou désirer le retour du voyageur. Un matin, elle vit entrer dans sa cabane le religieux d'une mission lointaine. Ce n'était pas un prêtre d'autant de science que le père Souël, ni d'un zèle à provoquer le martyre; mais c'était un homme charitable et doux. Il ne se mêlait jamais de ce qui ne le regardait pas, et ne cherchait à convertir les âmes au Seigneur que par l'exemple d'une bonne vie. Il portait la robe et la barbe d'un capucin sans orgueil et sans humilité; il trouvait tout simple que son ordre eut conservé les usages et les habits d'autrefois, comme il lui semblait tout naturel que ces usages et ces habits eussent changé.

Céluta s'avança au-devant du missionnaire : « Chef de la prière, « lui dit-elle, tu m'honores de venir à ma hutte; mais le maître « n'est pas ici, et je crains qu'une femme ne te reçoive pas aussi « bien que tu le mérites. » Le père lui répondit en s'inclinant : « Je ne vous aurais pas importunée de ma visite, si le capitaine « d'Artaguette ne m'eût ordonné de vous apporter une lettre de « votre mari. »

Céluta rougit d'espérance et de crainte; elle prit la lettre que le missionnaire lui présentait, et la pressa sur son cœur.

Mila, qui était avec sa sœur dans la cabane, et qui tenait la petite Amélie sur ses genoux, ne voulait pas qu'on se donnât le temps de servir la cassine au religieux, impatiente qu'elle était d'entendre l'explication du collier. Céluta, plus hospitalière, prépara le léger repas.

Tandis qu'elle s'occupait de ce soin, le religieux voyant la fille

de René dans les bras de Mila, la bénit, et demanda si cette petite était chrétienne. L'enfant ne paraissait point effrayé, et souriait au vieux solitaire. Celui-ci, interrogé par les deux sœurs, fit, les larmes aux yeux, l'éloge du capitaine d'Artaguette et du brave grenadier Jacques. Céluta apprit avec peine que son frère blanc, fixé à un poste éloigné, était souffrant depuis plusieurs mois.

Mila dit au missionnaire : « Chef de la barbe, n'as-tu jamais « été repoussé des huttes? — Mon bâton, répondit le père, est « toujours derrière la porte. » Céluta servit la cassine. Quand cela fut fait, elle tira la lettre qu'elle avait mise dans son sein, et pria le père de la traduire.

Inexplicable contradiction du cœur humain! Cette femme qui, la veille, s'alarmait du silence de son mari, désirait presque maintenant la continuation de ce silence. Que contenait la lettre? annonçait-elle le retour prochain de René? jetait-elle quelque lumière sur le secret d'Outougamiz? dissiperait-elle ou confirmerait-elle les soupçons qui s'étaient élevés contre René? Assises devant le missionnaire, les deux sœurs fixant les yeux sur ses lèvres, écoutaient des sons qui n'étaient pas encore produits. Le père ouvre la lettre, prend sa barbe dans sa main gauche, élève de sa main droite le papier à la hauteur de ses yeux, et parcourt en silence la première page. A mesure qu'il avançait dans la lecture, on voyait l'étonnement se peindre sur son visage. Céluta était comme le prisonnier de guerre assis sur le trépied avant d'être livré aux flammes; Mila, perdant toute patience, s'écria : « Explique-nous donc le collier : est-ce que tu ne le comprends « pas? » Le père traduisit en natchez ce qui suit :

LETTRE DE RENÉ A CÉLUTA

« Au désert, la trente-deuxième neige de ma naissance.

« Je comptais vous attendre aux Natchez; j'ai été obligé de « partir subitement, sur un ordre des sachems. J'ignore quelle « sera l'issue de mon voyage : il se peut faire que je ne vous « revoie plus. J'ai dû vous paraître si bizarre, que je serais fâché « de quitter la vie sans m'être justifié auprès de vous.

« J'ai reçu de l'Europe, à mon retour de la Nouvelle-Orléans, « une lettre qui m'a appris l'accomplissement de mes destinées :

« j'ai raconté mon histoire à Chactas et au père Souël : la sagesse « et la religion doivent seules la connaître.

« Un grand malheur m'a frappé dans ma première jeunesse; « ce malheur m'a fait tel que vous m'avez vu. J'ai été aimé, trop « aimé : l'ange qui m'environna de sa tendresse mystérieuse « ferma pour jamais, sans les tarir, les sources de mon existence. « Tout amour me fit horreur : un modèle de femme était devant « moi, dont rien ne pouvait approcher; intérieurement consumé « de passions, par un contraste inexplicable je suis demeuré glacé « sous la main du malheur.

« Céluta, il y a des existences si rudes qu'elles semblent accuser « la Providence, et qu'elles corrigeraient de la manie d'être. « Depuis le commencement de ma vie, je n'ai cessé de nourrir « des chagrins : j'en portais le germe en moi, comme l'arbre « porte le germe de son fruit. Un poison inconnu se mêlait à tous « mes sentiments : je me reprochais jusqu'à ces joies nées de la « jeunesse, et fugitives comme elle.

« Que fais-je à présent dans le monde, et qu'y faisais-je aupara- « vant? j'étais toujours seul, alors même que la victime palpitait « encore au pied de l'autel. Elle n'est plus, cette victime; mais le « tombeau ne m'a rien ôté; il n'est pas plus inexorable pour moi « que ne l'était le sanctuaire. Néanmoins je sens que quelque « chose de nécessaire à mes jours a disparu. Quand je devrais me « réjouir d'une perte qui délivre deux âmes, je pleure; je « demande, comme si on me l'avait ravi, ce que je ne devais « jamais retrouver; je désire mourir; et, dans une autre vie, « une séparation qui me tue n'en continuera pas moins l'éternité « durante.

« L'éternité! peut-être, dans ma puissance d'aimer, ai-je com- « pris ce mot incompréhensible. Le ciel a su et sait encore, au « moment même où ma main agitée trace cette lettre, ce que je « pouvais être : les hommes ne m'ont pas connu.

« J'écris assis sous l'arbre du désert, au bord d'un fleuve sans « nom, dans la vallée où s'élèvent les mêmes forêts qui la cou- « vrirent lorsque les temps commencèrent. Je suppose, Céluta, « que le cœur de René s'ouvre maintenant devant toi : vois-tu le « monde extraordinaire qu'il renferme? Il sort de ce cœur des « flammes qui manquent d'aliment, qui dévoreraient la création « sans être rassasiées, qui te dévoreraient toi-même. Prends

« garde, femme de vertu! recule devant cet abîme : laisse-le dans « mon sein! Père tout-puissant, tu m'as appelé dans la solitude; « tu m'as dit : René! René! qu'as-tu fait de ta sœur? Suis-je donc « Caïn? »

CONTINUÉE AU LEVER DE L'AURORE

« Quelle nuit j'ai passée! Créateur, je te rends grâces; j'ai encore « des forces, puisque mes yeux revoient la lumière que tu as « faite! Sans flambeau pour éclairer ma course, j'errais dans les « ténèbres : mes pas, comme intelligents d'eux-mêmes, se frayaient « des sentiers à travers les lianes et les buissons. Je cherchais ce « qui me fuit; je pressais le tronc des chênes; mes bras avaient « besoin de serrer quelque chose. J'ai cru, dans mon délire, sentir « une écorce aride palpiter contre mon cœur : un degré de cha- « leur de plus, et j'animais des êtres insensibles. Le sein nu et « déchiré, les cheveux trempés de la vapeur de la nuit, je croyais « voir une femme qui se jetait dans mes bras; elle me disait : « Viens échanger des feux avec moi, et perdre la vie! mêlons des « voluptés à la mort! Que la voûte du ciel nous cache en tombant « sur nous!

« Céluta, vous me prendrez pour un insensé : je n'ai eu qu'un « tort envers vous, c'est de vous avoir liée à mon sort. Vous savez « si René a résisté, et à quel prodige d'amitié il a cru devoir le « sacrifice d'une indépendance qui du moins n'était funeste qu'à « lui. Une misère bien grande m'a ôté la joie de votre amour, et « le bonheur d'être père : j'ai vu avec une sorte d'épouvante que « ma vie s'allait prolonger au delà de moi. Le sang qui fit battre « mon cœur douloureux animera celui de ma fille : je t'aurai « transmis, pauvre Amélie, ma tristesse et mes malheurs! Déjà « appelé par la terre, je ne protégerai point les jours de ton « enfance; plus tard, je ne verrai point se développer en toi la « douce image de ta mère, mêlée aux charmes de ma sœur et aux « grâces de la jeunesse. Ne me regrette pas : dans l'âge des pas- « sions j'aurais été un mauvais guide.

« Céluta, je vous recommande particulièrement Amélie : son « nom est un nom fatal. Qu'elle ne soit instruite dans aucun art « de l'Europe; que sa mère lui cache l'excès de sa tendresse : il « n'est pas bon de s'accoutumer à être trop aimé. Qu'on ne

« parle jamais de moi à ma fille; elle ne me doit rien : je ne « souhaitais pas lui donner la vie.

« Que René reste pour elle un homme inconnu, dont l'étrange « destin raconté la fasse rêver sans qu'elle en pénètre la cause : « je ne veux être à ses yeux que ce que je suis, un pénible songe.

« Céluta, il y a dans ma cabane des papiers écrits de ma main : « c'est l'histoire de mon cœur; elle n'est bonne à personne, et « personne ne la comprendrait : anéantissez ces chimères.

« Retournez sous le toit fraternel; brûlez celui que j'ai élevé « de mes mains; semez des plantes parmi ses cendres; rendez à « la forêt l'héritage que j'avais envahi. Effacez le sentier qui « monte de la rivière à la porte de ma demeure; je ne veux pas « qu'il reste sur la terre la moindre trace de mon passage. Cepen- « dant j'ai écrit un nom sur des arbres, dans la profondeur des « bois : il serait impossible de le retrouver; qu'il croisse donc « avec le chêne inconnu qui le porte! Le chasseur indien s'en- « fuira à la vue de ces caractères gravés par un mauvais génie.

« Donnez mes armes à Outougamiz; que cet homme sublime « fasse, en mémoire de moi, un dernier effort : qu'il vive. Chactas « me suivra, s'il ne m'a devancé.

« Si enfin, Céluta, je dois mourir, vous pourrez chercher après « moi l'union d'une âme plus égale que la mienne. Toutefois ne « croyez pas désormais recevoir impunément les caresses d'un « autre homme; ne croyez pas que de faibles embrassements puis- « sent effacer de votre âme ceux de René. Je vous ai tenu sur ma « poitrine au milieu du désert, dans les vents de l'orage, lorsque, « après vous avoir portée de l'autre côté d'un torrent, j'aurais « voulu vous poigarder pour fixer le bonheur dans votre sein, et « pour me punir de vous avoir donné ce bonheur. C'est toi, Être « suprême, source d'amour et de beauté, c'est toi seul qui me « créas tel que je suis, et toi seul me peux comprendre. Oh! que « ne me suis-je précipité dans les cataractes, au milieu des ondes « écumantes! je serais rentré dans le sein de la nature avec toute « mon énergie. Oui, Céluta, si vous me perdez, vous resterez « veuve : qui pourrait vous environner de cette flamme que je « porte avec moi, même en n'aimant pas? Ces solitudes que « je rendais brûlantes vous paraîtraient glacées auprès d'un autre « époux. Que chercheriez-vous dans les bois et sous les ombrages? « Il n'est plus pour vous d'illusions, d'enivrement, de délire : je

« t'ai tout ravi en te donnant tout, ou plutôt en ne te donnant « rien, car une plaie incurable était au fond de mon âme. Ne crois « pas, Céluta, qu'une femme à laquelle on a fait des aveux aussi « cruels, pour laquelle on a formé des souhaits aussi odieux que « les miens; ne crois pas que cette femme oublie jamais l'homme « qui l'aima de cet amour ou de cette haine extraordinaire.

« Je m'ennuie de la vie; l'ennui m'a toujours dévoré : ce qui « intéresse les autres hommes ne me touche point. Pasteur ou « roi, qu'aurais-je fait de ma houlette ou de ma couronne? Je « serais également fatigué de la gloire et du génie, du travail et « du loisir, de la prospérité et de l'infortune. En Europe, en Amé- « rique, la société et la nature m'ont lassé. Je suis vertueux sans « plaisir : si j'étais criminel, je le serais sans remords. Je vou- « drais n'être pas né, où être à jamais oublié.

« Que ce soit ici un dernier adieu, ou que je doive vous revoir « encore, Céluta, quelque chose me dit que ma destinée s'accom- « plit; si ce n'est pas aujourd'hui même, elle n'en sera que plus « funeste : René ne peut reculer que vers le malheur. Regardez « donc cette lettre comme un testament. »

La lecture était achevée, que Céluta ne relevait point sa tête, qui s'était penchée sur son sein : toute la sagacité de Mila n'avait pas suffi pour expliquer le collier; toute la religion du missionnaire n'avait pu pénétrer le sens de la lettre; mais le cœur d'une épouse l'avait mieux compris : rien n'est intelligent comme l'amour malheureux. Céluta apprenait qu'elle n'était point aimée; qu'un lien paternel ne lui avait pas même attaché René; qu'il y avait, dans l'âme de cet homme, du trouble, presque du remords, et qu'il se repentait d'un malheur comme on se repentirait d'un crime.

Céluta releva lentement son front abattu : « Allons, dit-elle, « mon mari est encore plus infortuné que je ne le supposais; un « méchant esprit l'a persécuté : je dois être son bon génie. »

Le religieux rendit la lettre à l'Indienne en lui disant : « Souffrir « est notre partage; la nouvelle alliance que Jésus-Christ a faite « avec les hommes est une alliance de douleur : c'est de son sang « qu'il l'a scellée; je vais prier pour vous. »

Le missionnaire tomba à genoux, et, les mains jointes, il répéta, dans la langue des Natchez, l'Oraison Dominicale : le calme de cette prière fut une espèce de baume répandu sur une plaie vive. Quand le père prononça ces mots : *Délivrez-nous du mal*, les deux

femmes sanglotèrent d'attendrissement. Alors le religieux, se relevant avec peine, ramena son froc sur sa tête grise, traversa la cabane d'un pas grave, reprit son bâton à la porte, et alla, aussi rapidement que lui permettait sa vieillesse, consoler d'autres adversités.

Mila, qui portait toujours Amélie, la rendit à Céluta : celle-ci la reçut en la couvrant de baisers et en fondant en larmes. Mila, qui devinait sa sœur, lui dit : « Tu l'aimeras pour toi, toi qui es « sa mère; moi je l'aimerai pour son père. »

Mais Mila se sentait aussi un peu découragée. Qui avait donc pu trop aimer René? Quand on arracherait le guerrier blanc à la mort, que gagnerait-on à cela, puisqu'il ne voulait pas vivre? Mila ne s'arrêtant pas longtemps à ces réflexions et revenant à son caractère :

« C'est assez pleurer pour un collier obscur, mal interprété, « que nous ne comprenons ni toi, ni moi, ni le père de la barbe. « Le danger est à la porte de notre cabane : pourquoi mêler à des « peines véritables des peines chimériques? Entre la réalité du « mal et les songes de nos cœurs, nous ne saurions où nous « tourner. Occupons-nous du présent, nous penserons une autre « fois à l'avenir. Découvrons le secret; sauvons René, et, quand « nous l'aurons sauvé, il faudra bien qu'il s'explique. »

« — Tu as raison, dit Céluta; sauvons mon mari. » Mila prit Amélie dans ses bras; puis la rendant encore à sa mère : « Tiens, « dit-elle, je désirais avoir un petit guerrier, je n'en veux plus; « garde ta fille : elle te préfère à moi quand elle pleure; elle me « préfère à toi quand elle rit. Ne dirait-on pas que le collier lui « fait aussi verser des larmes? » Mila sortit, pour aller à la découverte du secret.

René avait écrit une autre lettre aux sachems, pour leur annoncer que les Illinois ne paraissaient pas encore disposés à recevoir le calumet de paix. Plus heureux dans sa mission, Chactas avait tout obtenu des Anglais de la Géorgie : il se disposait à revenir. Le tuteur du Soleil espérait que le vieillard serait mort avant de revoir sa cabane : on racontait qu'il touchait à sa fin.

La Femme Chef, attendant la tête de sa rivale, laissait en apparence Ondouré plus tranquille; mais elle le surveillait avec toute l'activité de la jalousie. Le Sauvage, craignant toujours de se trahir, n'échappait au péril qu'à l'aide de précautions dont il lui tardait de se délivrer.

D'un autre côté, il était difficile que le secret d'une conjuration connue de tant de monde ne transpirât pas au dehors. De temps en temps il s'élevait des bruits dont tout commandant moins prévenu que celui du fort Rosalie eût recherché la source. Le gouverneur général avait écrit à Chépar de ne se pas laisser trop rassurer par la concession des terres. Une lettre d'Adélaïde, adressée à René, s'étant trouvée dans les dépêches, Ondouré, que Fébriano instruisait de tout, s'empressa d'annoncer une nouvelle trahison du fils adoptif de Chactas; mais en même temps, pour achever de tromper le commandant, et pour avoir l'air de ne s'occuper que de plaisirs, il ordonna une chasse au buffle de l'autre côté du Meschacebé.

Mila n'eut pas plutôt appris cette nouvelle, qu'elle dit à Céluta : « Il nous faut aller à cette chasse, où se trouveront toutes les « matrones; je veux que le jongleur m'apprenne aujourd'hui « même le secret. » Céluta consentit tristement à suivre Mila; elle doutait du succès de sa jeune amie, qui refusait de dire le moyen dont elle se comptait servir pour faire parler le jongleur.

Le jour de la chasse arrivé, les deux sœurs partirent ensemble : elles marchaient seules hors de la foule, car tout le monde les fuyait comme on fuit les malheureux. On s'embarque dans les canots, on traverse le fleuve; on descend sur l'autre rive; on entre dans les savanes parsemées d'étangs d'une eau saumâtre, où les buffles viennent lécher le sel.

Divisés en trois bandes, les chasseurs commencent l'attaque : on voyait bondir les buffles au-dessus des grandes forêts de cannes de plus de quinze pieds de hauteur. Mila avait quitté Céluta. Elle s'était attachée aux pas du jongleur, qui prononçait des paroles afin d'amener les victimes sous la lance des guerriers. Un buffle blessé fond tout à coup sur le magicien, qui prend la fuite : le buffle est arrêté par les chasseurs; mais le prêtre continue à s'enfoncer dans les cannes, et, entendant courir derrière lui, il fuit encore plus vite : ce n'était pourtant que Mila qui volait sur ses traces, comme les colibris volent sur la cime des roseaux. Elle appelle le jongleur; celui-ci tourne enfin la tête, et, reconnaissant une femme, il se précipite à terre tout haletant.

« Je t'assure, dit Mila en arrivant à lui, que j'ai eu autant de « peur que toi. Je te suivais, parce que tu m'aurais sauvée. D'une « seule parole, tu aurais fait tomber le buffle mort à tes pieds. »

« — C'est vrai, » dit le jongleur reprenant un air solennel; « mais que j'ai soif! »

Mila portait à son bras une corbeille, et, dans cette corbeille, un flacon et une coupe.

« Le Grand Esprit m'a bien inspirée, s'écria Mila : j'ai par hasard « ici de l'essence de feu [1]. Ah! bon génie, si un homme comme « toi allait mourir, que deviendraient les Natchez? »

« — Mila, » dit le prêtre essuyant son front et se rapprochant de la malicieuse enchanteresse, « tu m'as toujours semblé avoir « de l'esprit comme une hermine. »

« — Et toi, » dit Mila versant l'essence de feu dans la coupe, « tu m'as toujours paru beau comme le génie qui préside aux « chasses, comme le Grand Lièvre honoré dans les forêts. » Le prêtre vida la coupe.

Les Sauvages, passionnés pour les liqueurs de l'Europe, recherchent les fumées de l'ivresse comme les peuples de l'Orient les vapeurs de l'opium. « Je ne t'avais jamais vu de si près, » dit Mila remplissant de nouveau la coupe, et la présentant à la main avide du jongleur. « Que tu es beau! que tu es beau! On dit que tu parles « tant de langues! Est-ce que tu entends tout ce que tu dis? »

Triplement enivré de vin, d'amour et de louanges, le prêtre commençait à faire parler ses yeux. Mila remplit encore la coupe, la porte de sa main droite aux lèvres du jongleur, et, appuyant doucement sa main gauche sur son épaule, semble regarder avec admiration sa victime déjà séduite.

Le lieu était solitaire, les roseaux, élevés. « Mila? » dit le jongleur.

« — Que veux-tu? » dit l'Indienne affectant un air troublé et un peu honteux.

« — Approche-toi, » repartit le prêtre. Mila parut se vouloir défendre.

« N'aie pas peur, dit le prêtre; je puis répandre la nuit autour « de nous. »

« — C'est pour cela que j'ai tant de peur! » répondit Mila; « tu « es un si grand magicien! » Le prêtre, prenant Mila dans ses bras, l'attira sur ses genoux. « Bois donc à ton tour, charmante colombe, » dit-il.

1. Eau-de-vie.

« Moi! » s'écria Mila. Elle feignit de porter la liqueur à sa bouche, tandis que le prêtre, tournant la coupe, cherchait à boire sur le bord que les lèvres de Mila avaient touché.

Le jongleur commençait à sentir les effets du poison; les objets flottaient devant ses yeux.

« Ne vois-je pas, dit-il à Mila, une grande cabane? » C'étaient des roseaux agités par le vent.

« Oui, dit Mila, c'est la cabane où les sachems sont rassemblés « pour délibérer sur la mort de René. »

« — C'est étonnant, » repartit le prêtre balbutiant; « car ce « n'est pas encore si tôt. »

Le cœur de Mila tressaillit; elle pressa involontairement le jongleur, qui la serra à son tour dans ses bras.

« Pas encore si tôt? dit Mila; mais c'est... »

« — La douzième nuit, pendant la lune des chasses », dit le prêtre.

« — Je croyais, répondit Mila, que c'était la treizième? »

« — Je sais mieux cela que toi, repartit le jongleur; il y a « douze roseaux dans la gerbe; nous en retirons un chaque « nuit. »

« — C'est fort bien imaginé, dit Mila, et René sera tué quand « tu retireras le dernier? — Oui, dit le prêtre; et il sera tué le « premier de tous. »

Le prêtre voulut ravir un baiser à Mila, qui, au lieu de ses lèvres, lui présenta l'essence de feu. « J'aimerais mieux l'autre « coupe, » dit le jongleur.

« — Mais, reprit Mila, tu dis que René sera tué le premier de « tous; on tuera donc d'autres chairs blanches? — Eh! certaine- « ment, dit le jongleur, riant de la simplicité de Mila; cela sera « d'autant plus admirable, qu'ils seront assemblés comme un « troupeau de chevreuils pour regarder les grands jeux.

« — Oh! comme j'y danserai avec toi! » s'écria Mila, appliquant, avec le dégoût de la nature, mais l'exaltation de l'amitié, un baiser sur le front du jongleur, « je n'avais pas entendu parler « de ces grands jeux. J'aime tant les jeux! »

« — Toutes les nations qui ont juré le secret, dit le jongleur, « se rendront aux Natchez. Outougamiz le Simple a juré comme « les autres; nous le forcerons de tuer son René. »

Mila se lève, s'arrache aux bras du prêtre qui tombe, et dont le

front va frapper la terre. Cet homme eut une idée confuse de la faute qu'il venait de commettre; mais l'ivresse l'emportant, il s'endormit.

Mila cherche Céluta; elle l'aperçoit seule, assise à l'écart; elle lui dit : « Tout est découvert; les blancs seront massacrés aux « grands jeux : ton mari périra le premier. »

L'épouse de René est prête à s'évanouir; son amie la soutient : « Du courage! dit-elle; il faut sauver René. Je cours au fort « avertir Chépar. Toi, va chercher Outougamiz. »

« — Arrête! s'écrie Céluta; qu'as-tu dit; avertir Chépar! Mal- « heureuse! ton pays! »

Ces mots retentissent dans le cœur de Mila; immobile, elle fixe ses regards sur sa sœur, puis s'écrie : « Périsse la patrie qui a « pu tramer un complot si odieux! Ce n'est plus qu'un repaire « d'assassins. Je cours les dénoncer. »

Céluta frémit : « Mila, dit-elle, songe à ta mère, à ton père, « à moi, à Outougamiz. Ne vois-tu pas qu'en prévenant un mas- « sacre, tu ne le fais que changer en un meurtre beaucoup plus « terrible pour toi? »

Mila frémit; elle n'avait pas aperçu cet autre péril; mais tout à coup : « Je ne m'attendais pas, lorsqu'il s'agissait de la vie de « René, que tu serais si calme; que tu balancerais prudemment, « comme un sachem, le bien et le mal. »

« — Femme, reprit Céluta avec émotion, quel que soit ton « cœur, tu ne m'apprendras pas à aimer; mais ne crois pas non « plus m'aveugler : je serai maintenant aussi malheureuse que « mon frère, et aussi discrète que lui. Je sais mourir de douleur; « je ne sais pas perdre ma patrie. »

Mila embrasse Céluta. « Pardonne-moi, dit-elle, je suis trop « au-dessous de toi pour te juger. »

Mila raconte à sa sœur comment elle a surpris la foi du jongleur. Céluta blâme doucement son amie : « On ne fait pas impu- « nément ce qui n'est pas bien, lui dit-elle. Quand il n'y aurait « que le tourment du secret que tu viens d'apprendre, secret dont « tu réponds à présent devant ton pays, ne serais-tu pas déjà « assez punie? »

Mila et Céluta se déterminèrent à aller trouver Outougamiz : elles le rencontrèrent sur le bord du fleuve, loin de la chasse, à laquelle il n'avait pris aucune part. En voyant s'avancer les

deux femmes, Outougamiz, pour la première fois, fut tenté de s'éloigner. Que pouvait-il leur dire? N'était-il pas aussi malheureux qu'elles? Céluta lui dit en l'abordant : « Ne nous fuis pas; « nous ne te demandons plus rien; nous connaissons tes mal- « heurs. Mon frère, je ne t'accuse plus; je t'admire : tu es le génie « de la vertu comme celui de l'amitié. » Outougamiz ne comprit pas sa sœur.

« Pleurons tous trois, dit Mila, nous savons tous trois le secret. »

« — Vous savez le secret! » s'écrie d'une voix formidable le jeune Indien. « Qui vous l'a dit? ce n'est pas moi! je n'ai pas « menti au Grand Esprit! je n'ai pas violé le serment des morts! « je n'ai pas tué la patrie! » Et, plein de l'effroi du parjure, il échappe aux bras dans lesquels il eût voulu mourir. Mila vole sur ses pas sans le pouvoir rejoindre. Céluta, abandonnée, se jette dans une pirogue avec des chasseurs qui repassaient le fleuve, et regagne sa cabane.

Un ami qui disparaît au moment d'un grand danger laisse un vide immense : Céluta appelle sa sœur en approchant de sa demeure; aucune voix ne lui répond : Mila n'était point rentrée sous le toit fraternel. Céluta pénètre dans la cabane; elle en parcourt les différents réduits, revient à la porte, regarde dans la campagne, et ne voit personne. Accablée de fatigue, elle s'assied près du foyer, tenant sa fille dans ses bras. Là, se livrant à ses pensées, elle est encore moins oppressée par le péril du moment que par le souvenir de la lettre de René. La sœur d'Outougamiz n'était point aimée, elle ne le serait jamais. Et c'était celui qu'elle adorait, celui qu'elle cherchait à sauver aux dépens de ses jours, qui lui avait fait ce barbare aveu! Céluta se trouvait tout à coup jetée hors de la vie; elle sentait qu'elle s'enfonçait dans une solitude, comme l'être mystérieux qui avait trop aimé René.

Le maukawis chanta le coucher du soleil, le pois parfumé de la Virginie éclata à la première veille de la nuit, la fin de la nuit fut annoncée par le cri de la cigogne, et l'amie de Céluta ne revint pas. L'aube ouvrit les barrières du ciel sans ramener la nymphe, sa compagne fidèle : couronnée de fleurs, Mila paraissait chaque matin comme la plus jeune des Heures; précédant les pas de l'Aurore, elle semblait lui donner ou tenir d'elle ses charmes et sa fraîcheur.

Quand Céluta vit poindre le jour, ses alarmes augmentèrent :

que pouvait être devenue sa sœur? Une pensée se présente à l'esprit de la fille de Tabamica : en demeurant avec Céluta, Mila n'habitait point sa propre cabane; la cabane de Mila était celle d'Outougamiz. N'était-il pas possible qu'Outougamiz eût voulu retourner à ses foyers, et que son épouse y fût rentrée avec lui?

Céluta passe à son cou l'écharpe où était suspendu un léger berceau : elle place dans le berceau cet enfant voyageur, qui souriait par-dessus l'épaule de sa mère. Elle sort, elle arrive bientôt au toit qui lui rappelle de si doux et de si tristes souvenirs; c'était là qu'elle habitait avec Outougamiz, lorsque René la vint visiter; c'était par la porte entr'ouverte de cette cabane qu'elle avait aperçu l'étranger dans le buisson d'azaléa. Comme le cœur lui battit lorsque le guerrier blanc s'assit auprès d'elle! Avec quelles délices elle prépara le festin du serment de l'amitié! Qu'ils sont déjà loin ces jours qui virent naître un amour si tendre! Doux enchantements du cœur, projets d'un bonheur sans terme et sans mesure, qu'êtes-vous devenus? Cabane qui protégeâtes la jeunesse d'Outougamiz et de Céluta, serez-vous changée comme vos maîtres? aurez-vous vieilli comme eux?

Oui : cette cabane n'était plus la même; depuis longtemps inhabitée, elle était vide et sans génies tutélaires : quelques petits oiseaux y faisaient leurs nids, et l'herbe croissait alentour.

Environnée d'assassins, abandonnée de tous ses amis, livrée sans défense à l'amour impur du tuteur du Soleil, accablée du malheur et de l'indifférence de René, Céluta ne désirait plus qu'une tombe pour s'y reposer à jamais. Comme elle s'éloignait de la cabane, où elle n'avait trouvé personne, elle aperçut Adario qui cheminait lentement, traînant ses lambeaux, et s'appuyant sur le bras d'Outougamiz; elle fut frappée de terreur en remarquant que Mila n'était pas avec eux. Le vieillard penchait vers la terre; le poids du chagrin paternel avait enfin courbé ce front inflexible : Adario n'était plus qu'un mort resté quelques jours parmi les vivants, pour se venger.

Céluta s'avança vers lui. « Te voilà, ma fille, » lui dit-il d'une voix pleine d'une douceur inaccoutumée; « j'allais chez toi; mais « puisque nous sommes auprès de la cabane de ton frère, arrêtons-« nous là. Le vieux chasseur commence à trouver la course un « peu longue; il se repose partout où il rencontre un abri. »

Touchée du changement du vieillard, et attendrie par sa bonté,

Céluta entra avec son frère et son oncle dans la cabane déserte. Ils furent obligés de s'asseoir sur le sol humide : « C'est ma « couche de tous les jours, dit Adario; il faut que je m'habitue « à la terre. »

Incertain pour la première fois de sa vie, le sachem avait l'air de rassembler ses pensées, de chercher ses paroles. Outougamiz, se réveillant comme d'un songe, et reconnaissant le lieu où il était, dit en secouant la tête : « Adario, tu n'es pas prudent de « m'avoir amené ici : tu veux que je tue René, et c'est ici même que « je lui ai juré une amitié éternelle. J'ai juré depuis, il est vrai, « que je le tuerais; mais, dis-moi, auquel des deux serments « dois-je être fidèle? N'est-ce pas au premier? »

« — C'est à ta patrie que tu as fait le dernier, » répliqua Adario, « et tu l'as prononcé sur les os de tes aïeux. »

« — Sur des ossements apportés par le jongleur, » répondit Outougamiz; « mais étaient-ce ceux de mes ancêtres? J'ai voulu « connaître la vérité. Je suis allé cette nuit sur la tombe de mon « père; je me suis couché sur le gazon, j'ai prêté l'oreille : mon « père était dans sa tombe, car je l'entendais creuser avec ses « mains pour venir vers moi. La couche de poussière, entre nous « deux, n'était pas plus épaisse qu'une feuille de platane. Je sen- « tais mon cœur refroidir, à mesure que le cœur du mort s'appro- « chait de ma poitrine; il me communiquait ses glaces. J'étais « calme et heureux : c'était comme le sommeil. »

« — Insensé! s'écria Adario, ton amitié t'égare. »

« — Pour ce mot-là, dit Outougamiz, ne le prononce jamais, « Adario; tu n'entends rien à l'amitié. Si tu voulais appeler « encore mon père en témoignage contre moi, tu te tromperais; « car il a reçu mon serment d'amitié dans cette cabane, ainsi que « cette femme que tu ne daignes seulement pas regarder, et qui « pleure... Je vois René; il vient réclamer, en ce lieu même, le « serment que je lui ai fait. Le manitou d'or s'agite sur ma poi- « trine; non, mon ami! non, mon frère! je ne renie point mon « serment! Approche, que je le renouvelle entre tes mains, entre « celles de ma sœur : Je te jure... »

« — Impie! » s'écrie Adario, lui portant une main ridée à la bouche; « crains que la terre ne te dévore comme l'onde à « englouti Mila. »

« — Mila! » dirent à la fois le frère et la sœur.

« — Oui, Mila, » répète Adario d'une voix inspirée : « elle a su « le secret, et elle a péri ! »

Outougamiz reste pétrifié; Céluta inonde la terre de ses larmes. Adario, un bras levé entre son neveu et sa nièce, semble encore proférer le mot qui vient de les anéantir : Elle a péri !

Outougamiz se lève, prend sa sœur par la main, la contraint de se lever, la regarde quelque temps en silence, et lui dit : « Il ne sera plus aimé. René ! le seul cœur qui t'aimât encore, le « seul qui te voulût sauver, le seul qui protestât de ton innocence, « a cessé de battre; car ma sœur et moi nous doutons : nous « sommes sans force, nous ne savons nous décider ni pour la « patrie ni pour l'amitié. Céluta, j'ai perdu ma femme, tu as « perdu ta compagne, celle qui t'a suivie à la cité des blancs, qui « t'a soignée dans mon absence, qui t'a soutenue dans l'absence « de cet autre que nous allons tuer. Mila morte ! René mort ! sa « petite fille va bientôt mourir ! Chactas, qui s'en va aussi ! Céluta, « resterons-nous seuls ? »

Céluta ne pouvait répondre. Outougamiz se tourne vers Adario, toujours assis à terre. Il lève son casse-tête, et dit : « Qui a tué « Mila ? »

« — Athaënsic, répond froidement Adario; l'esprit de malheur « l'a saisie : elle s'est elle-même précipitée dans le fleuve. »

« — Si je savais, » reprit le jeune Sauvage les dents serrées, « qu'un homme eût porté la main sur Mila, fût-il mon propre « père... Et puis j'irais trouver Chépar, et me mettre à la tête des « chairs blanches. »

Adario, se levant indigné et secouant ses lambeaux : « J'ai cru, « infâme, que tu n'en voulais qu'à mes cheveux blancs; je te les « livrais avec joie, afin de t'engager à garder le secret, à sauver la « patrie. Je me disais : Il lui faut une libation de sang pour satis- « faire au premier serment qu'il a fait : qu'il la puise à mes veines ! « Mais que l'ombre même de la pensée de trahir ton pays ait pu « passer dans ton lâche cœur !... Retire-toi, scélérat ! je te vais « livrer aux sachems, qui te voulaient faire périr avec ta sœur « lorsqu'ils ont appris l'indiscrétion du prêtre. J'avais juré de votre « vertu, je m'étais engagé pour elle; je venais demander à Céluta « le serment du secret : vous êtes deux traîtres, et je vous aban- « donne. »

Adario fait un mouvement pour se retirer; Céluta l'arrête.

« Désespérez de moi, lui dit-elle, mais non pas d'Outouga-
« miz. »

« — Et pourquoi, dit celui-ci, veux-tu qu'il espère de moi? Oui,
« je sauverai mon ami, si l'on ne me prévient par ma mort. »

« — Allons, dit Adario, épouse fidèle, ami généreux, révélez le
« secret à René, livrez ensuite votre pays aux étrangers; mais,
« dignes enfants, songez qu'avant cette victoire il faut avoir
« incendié nos cabanes, il faut avoir égorgé vos proches et vos
« amis, il faut avoir arraché un à un les cheveux de la tête
« d'Adario, il faut avoir fait de son crâne la coupe du festin de
« René. »

Pendant ce discours affreux, Céluta et Outougamiz ressemblaient
« à deux spectres. Adario s'approche de sa nièce. « Ma Céluta, lui
« dit-il, faut-il qu'Adario tombe à tes pieds? Parle, et tu le verras
« à tes genoux, celui qui n'a jamais fléchi devant personne. Mon
« enfant, René doit mourir quelque jour, puisqu'il est homme;
« mais ta patrie, si tu le veux, ta patrie peut être immortelle. Ta
« cousine, ma pauvre fille, n'a-t-elle pas perdu son fils unique; et
« ne sais-tu pas par quelle main? N'ai-je pas arraché ma posté-
« rité, pour qu'elle ne poussât pas des racines dans une terre
« esclave? Regarde-moi, et ose dire qu'il ne m'en a rien coûté!
« ose dire que mes entrailles déchirées ne saignent plus, que
« la plaie que je leur ai faite est guérie! S'il reste des enfants
« libres aux Natchez, Céluta, il te devront leur liberté; ils te souri-
« ront dans les bras de leur mère; les bénédictions t'accompagne-
« ront quand tu traverseras les villages de ta patrie; les sachems
« se rangeront avec respect sur ton passage; ils s'écrieront :
« Faites place à Céluta! Ces moissons florissantes, c'est toi qui les
« auras semées; ces cris de joie et d'amour, c'est toi qui les exci-
« teras. Qu'est-ce que le sacrifice d'une passion que le temps doit
« éteindre, auprès de ces plaisirs puisés dans la plus grande des
« vertus? Peux-tu balancer? peux-tu consentir à n'être qu'une
« femme vulgaire dans ta passion, qu'une femme criminelle dans
« ta conduite, quand tu peux te donner en exemple à l'univers? »

Outougamiz avait écouté dans un sombre silence; Céluta parais-
sait suspendue entre la mort et la vie. « Que veux-tu de moi? »
dit-elle d'une voix tremblante. « Un serment pareil à celui de
« ton frère, répond Adario : jure entre mes mains que tu garderas
« le secret; que tu ne le révéleras pas au coupable, qui le divul-

« guerait, à un homme dont tu ne possèdes pas même l'amour, et « qui te trahissait comme la patrie. »

Ces mots entrèrent profondément dans le cœur de Céluta; mais la noble créature, s'élevant au-dessus de son malheur, répondit : « Pourquoi supposes-tu que je ne possède pas le cœur de mon « époux? Crois-tu par là me déterminer à l'immoler à ma tendresse « méconnue? Si René ne n'aime pas, c'est que je ne suis pas « digne de lui; c'est une raison de plus de le sauver, et, par mon « dévouement, de mériter son amour. »

Elle s'arrête, car ses larmes, qu'elle avait retenues et qui coulaient intérieurement, l'étouffaient : « Adario, reprit-elle, tu es in- « grat : René, à la cité des blancs, proposa sa tête pour la tienne... »

« — Ne crois pas ce mensonge, » dit Adario en l'interrompant; « cette scène était arrangée entre nos ennemis pour nous inspirer « plus de confiance dans un traître. »

« — Malheureux René! s'écria Céluta, quel fatal génie fait « méconnaître jusqu'à ta vertu! »

« — Céluta, dit Adario, le temps s'écoule. Les jeux vont être « proclamés : es-tu amie ou ennemie? Déclare-toi; range-toi du « côté des blancs, ou jure le secret. »

La sœur d'Outougamiz regarde autour d'elle; elle croit entendre des voix lamentables sortir des bocages de la Mort; la fille de René gémit dans son berceau. Après quelques moments de silence : « Voici l'arrêt, » dit Céluta. Adario et Outougamiz écoutent.

« Mon frère a pu jurer, parce qu'il ne savait pas à quoi l'enga- « geait son serment; moi, qui connais d'avance les conséquences « de ce serment, je serais une femme dénaturée si je le prononçais. « Je ne jurerai donc point; mais pour te consoler, Adario, sache « que si ma vertu ne me fait garder le secret, tous les serments « de la terre seraient inutiles. »

En prononçant ces mots, Céluta parut transfigurée et rayonnante : « C'est assez! » s'écrie Adario, pressant sur son sein la main de cette femme; « je suis satisfait, les sachems le seront. « Tu viens de faire un serment plus redoutable que celui que je te « demandais. »

Adario retourne au conseil des sachems, et Outougamiz prête encore au vieillard l'appui de son bras. Céluta reprend le chemin de la cabane de René : son âme était comme un abîme où les chagrins divers roulaient confondus.

La plaie la plus récente devint peu à peu la plus vive : lorsque l'épouse de René, descendue au fond de son cœur, commença à débrouiller le chaos de ses souffrances, celle que lui causait la perte de Mila se fit cruellement sentir. Céluta se représentait tout ce que valait sa sœur : quelle inépuisable gaieté, avec un cœur profondément sensible! l'oiseau chantait moins bien que Mila, et elle aimait mieux. Les peines mêmes qu'elle donnait étaient mêlées de plaisirs, et elle donnait tant de plaisir sans mélange de peines! Ces cheveux charmants sont maintenant souillés dans les limons du fleuve! cette bouche, que l'amour semblait entr'ouvrir, est remplie de sable! Cette femme qui était tout âme il y a quelques heures, cette femme que la vie animait de toute sa mobilité, maintenant froide, fixée à jamais dans les bras de la mort! Qu'elle a été vite oubliée, la tendre amie qui n'existait que pour ses amis! Sa famille n'y pense déjà plus; Outougamiz même a été entraîné ailleurs : personne ne rendra les honneurs funèbres à la jeune, à l'innocente, à la courageuse Mila.

Ces réflexions, auxquelles s'abandonnait Céluta en retournant à sa cabane, la firent changer de route; elle chemina vers le fleuve pour y chercher le corps de son amie. Céluta avait injustement accusé son frère; Outougamiz n'avait point oublié Mila. Après avoir reconduit Adario, il descendit au rivage du Meschacebé; il regarda d'abord passer l'eau, et cotoya ensuite le fleuve attentif à chaque objet que le courant entraînait, il crut ouïr un murmure : « Est-ce toi qui parles, Mila? dit-il; es-tu maintenant une vague « légère, une brise habitante des roseaux? Te joues-tu, poisson « d'or et d'azur, à travers les forêts de corail? Mobile hirondelle « traces-tu des cercles à la surface du fleuve? Sous ta robe de « plume, d'écaille ou de cristal, ton cœur aime encore et plaint « René. »

Un jeune magnolia, que le Meschacebé avait environné dans sa dernière inondation, fixa longtemps les regards d'Outougamiz : il lui semblait voir Mila debout dans l'onde.

Outougamiz s'assit sur la rive : « Pourquoi, dit-il, Mila, ne me « réponds-tu pas, toi qui parlais si bien? Quand tu pleurais sur « René, tes yeux étaient comme deux perles au fond d'une source; « ton sein, mouillé de larmes, était comme le duvet blanc du jonc, « sur lequel le vent a fait jaillir quelques gouttes d'eau. Tu étais « tout mon esprit : à présent que je suis seul, je ne saurai comment

« enlever mon ami aux sachems : puis tu étais si sûre de son « innocence! »

Mila, avant de disparaître, avait dit au frère et à la sœur qu'ils cherchaient des moyens extraordinaires de sauver René, tandis qu'il y en avait un tout naturel, auquel ils ne songeaient pas : c'était d'aller au-devant du guerrier blanc, de le retenir loin des Natchez autant de jours qu'il serait nécessaire pour le soustraire au péril. Mila avait ajouté que si René résistait, ils l'attacheraient au pied d'un arbre ; car elle mêlait toujours les raisons de l'enfance aux inspirations de l'amour et aux conseils d'une sagesse prématurée. Outougamiz, au bord du fleuve, se souvint du dernier conseil de Mila. « Tu as raison, » s'écria-t-il. Il jette au loin tout ce qui peut retarder la rapidité de sa course, et, trompant la vigilance des Allouez attachés à ses pas, il vole comme une flèche lancée par la main du chasseur.

A peine avait-il quitté le fleuve, que Céluta parut sur le rivage. Elle s'arrêtait à chaque pas, regardait parmi les roseaux, s'avançait sur la dernière pointe des promontoires, cherchait, comme on cherche un trésor, la dépouille de sa jeune amie; elle ne trouva rien. « Le Meschacebé est aussi contre nous, » dit-elle; et elle retourna à sa cabane, épuisée de fatigue et de douleur.

Revenu de son ivresse, le jongleur avait conservé le sentiment confus de son indiscrétion : il courut en faire l'aveu au tuteur du Soleil. Ondouré, après s'être emporté contre le prêtre, se hâta de rassembler le conseil. Il déclara qu'il était très probable que Mila, instruite du secret, l'aurait révélé à Céluta; il annonça en même temps aux sachems qu'il n'y avait plus rien à craindre de Mila, car déjà elle n'existait plus. Adario s'opposa à tout arrêt de sang contre sa nièce, et s'engagea à obtenir d'elle un serment qu'elle tiendrait aussi religieusement qu'Outougamiz. Les vieillards cédèrent au désir d'Adario; il fut pourtant résolu que si le frère et la sœur laissaient échapper la moindre parole, on les immolerait à la sûreté de tous.

On mit aussi en délibération la mort immédiate de René, en cas qu'il revînt avant le jour du massacre; mais Adario fit remarquer que si l'on frappait ce traître isolément, on alarmerait les blancs ses complices; qu'on s'exposerait surtout aux effets du désespoir d'Outougamiz et de Céluta, lorsque ce désespoir pourrait encore nuire à l'exécution générale du complot. On trouva donc plus

prudent de laisser les choses telles qu'elles étaient, et de ne faire aucun mouvement.

Il ne manquait au succès des plans d'Ondouré que la mort de Chactas, et les divers messagers commençaient à apporter la nouvelle de cette perte irréparable. Quant à la profanation de Céluta dans les bras d'un monstre, Ondouré se croyait déjà sûr de sa proie. Ces ressorts si compliqués, ces plans si tortueux, cette double intrigue dans le conseil aux Natchez et dans le conseil au fort Rosalie; cette trame si laborieusement ourdie et néanmoins si fragile; tout avait été imaginé et conduit par Ondouré, afin de satisfaire une passion criminelle, et d'atteindre, par le triomphe de l'amour, au plus haut degré de l'ambition. Mais l'excès de l'orgueil et de la joie fut encore au moment de perdre Ondouré; il ne put s'empêcher d'aller insulter sa victime. Délivré de la présence de Mila, il osa paraître dans la solitude sacrée de Céluta; il osa prononcer des paroles de tendresse à la plus misérable des femmes, à celle dont presque tous les malheurs étaient son ouvrage. Ondouré oubliait que la jalousie comptait ses pas, et qu'il pouvait être puni par la passion même, cause première de tous ses crimes.

Or, des hérauts allaient publiant l'ouverture des grands jeux et la durée de ces jeux, qui devait être de douze jours. Tout était en mouvement parmi les Natchez et dans la colonie; car les Français, avides de plaisirs, même dans les bois, se promettaient d'assister à une fête pour eux si funeste. Le commandant, invité, regardant désormais les Natchez comme les sujets du roi de France, accordait toute sa protection à cette pompe nationale. Il avait reçu plusieurs fois des avis salutaires; mais Fébriano et les autres créatures d'Oudouré maintenaient Chépar dans son aveuglement; la fête même contribuait à le rassurer. « Des gens qui conspirent, disait-« il, ne jouent pas à la balle et aux osselets. » Il y a un bon sens vulgaire qui perd les hommes communs.

De toutes parts des groupes, joyeusement assemblés, riaient, chantaient et dansaient en attendant l'ouverture des jeux. Les Chicassaws, les Yasous, les Miamis, tous les peuples entrés dans la conspiration, arrivaient au grand village. Là était campée une famille dont les femmes, encore chargées de bagages, déposaient à terre leur fardeau, ou suspendaient aux arbres le berceau de leurs enfants. Ici, des Indiens allumaient le feu de leur camp et

préparaient leur repas. Plus loin, des voyageurs lavaient leurs pieds dans un ruisseau, ou se délassaient étendus sur l'herbe. Au détour d'un bois paraissait une tribu qui s'avançait, couverte de poussière, dans l'ordre de marche : les oiseaux s'envolaient, les chevreuils s'enfuyaient ou s'arrêtaient curieusement sur les collines, à regarder ce rassemblement d'hommes. Les colons, quittant leurs habitations, venaient jouir des préparatifs des jeux : ils ignoraient quelle couronne était promise aux vainqueurs.

La gerbe de roseaux avait été déposée dans le temple d'Athaënsic, sous l'autel de ce génie des vengeances. Un jongleur veillait à sa garde. Le premier roseau devait être retiré par trois sorcières dans la nuit qui suivrait l'ouverture des jeux : partout où des colonies européennes étaient établies, même chose devait s'accomplir.

Un rayon d'espoir se glissait au fond du cœur de Céluta. René n'arrivait pas : encore quatorze jours d'absence, et il échappait à sa destinée. Quelque accident l'aurait-il retenu? Outougamiz l'aurait-il rencontré? car Céluta ne doutait point que son frère, qu'on avait vu passer dans les bois, n'eût volé au-devant de son ami. Se laissant aller un moment à ces rêves de bonheur qui nous poursuivent jusqu'au sein de l'infortune, l'Indienne oubliait et les périls de chaque heure et les torts que pouvait avoir René : elle s'élevait en pensée au séjour des anges, tandis qu'elle était attachée à la terre, semblable au palmier qui réjouit sa tête dans la rosée du ciel, mais dont le pied s'enfonce dans un sable aride.

Les espérances de Céluta auraient été des craintes pour Ondouré, s'il n'avait su que le frère d'Amélie revenait après avoir échoué dans ses négociations, ce qui rendait l'auteur de la guerre avec les Illinois plus suspect que jamais aux Natchez. Ondouré savait encore qu'Outougamiz n'avait point rencontré René : les Allouez envoyés sur les traces du jeune Sauvage ne laissaient rien ignorer au tuteur du Soleil. Le bruit du prochain retour de René se répandit bientôt au grand village, et, en dissipant la dernière illusion de Céluta, acheva d'accabler cette femme déjà trop malheureuse.

Le jour de l'ouverture des jeux était enfin arrivé. A quelque distance du grand village s'étendait une vallée tout environnée de bois qui croissaient en amphithéâtre sur les collines, et qui formaient les entours de cette belle salle bâtie des mains de la nature : là devaient se célébrer les jeux; le jeu de la balle

et ensuite celui des osselets. La fête commença au lever du soleil.

Le grand prêtre s'avançait à la tête des joueurs : il tenait en main une crosse peinte en bleu, ornée de banderoles, de joncs et de queues d'oiseaux; des jongleurs, couronnés de lierre, suivaient le grand prêtre. Venait ensuite Ondouré, conduisant son pupille, le jeune Soleil, âgé de huit ans : la Femme Chef, le front pâle, accompagnait son fils. Derrière elle, rangés deux à deux, paraissaient les vieillards des Chicassaws, des Yazous, et des autres alliés. Une bande nombreuse de musiciens avec des conques, des fifres et des tambourins, escortait les sachems. Les jeunes guerriers demi-nus, et armés de raquettes, se pressaient pêle-mêle sur les pas de leurs pères. Une foule immense, composée d'enfants, de femmes, de colons, de soldats, de nègres, remplissait les bois de l'amphithéâtre. Chépar lui-même était là, entouré de ses officiers. Toutes les cabanes étaient désertes : la douleur seule était restée au foyer de René.

Les joueurs descendus dans l'arène, le grand prêtre frappe des mains, et l'hymne des jeux est entonné en chœur. La première acclamation de cinq ou six peuples réunis fut étonnante : Céluta l'entendit sous son toit abandonné; c'était la voix de la mort appelant le frère d'Amélie.

CHŒUR GÉNÉRAL.

« Est-ce l'aile de l'oiseau qui fend l'air? est-ce la flèche qui siffle à « mon oreille? Non, c'est la balle qui fuit devant la raquette. O mon « œil! sois attentif à la balle, ou je t'arracherai. Que dirait la raquette, « si elle restait veuve de la balle qu'elle aime? »

LES JEUNES GUERRIERS.

« Empruntons les pieds du chevreuil pour marier la raquette à la « balle. »

UN PRÊTRE.

« Les femmes étaient nées d'abord sans la moitié de leurs grâces : un « jour, le génie de l'Amour jouait à la balle dans les bois du ciel; la « balle va frapper à la poitrine la plus jeune des épouses du génie : « brisé par le coup, le globe se transforme en un double sein, dont la « bouche d'un nouveau-né fit éclore le dernier charme. »

UN GUERRIER.

« La balle est un jeu noble et viril; mais qui pourrait chanter les « osselets? c'est aux osselets que l'on gagne les richesses, c'est aux « osselets qu'on obtient une tendre épouse. »

LES SACHEMS.

« C'est aux osselets qu'on perd la raison; c'est aux osselets qu'on « vend sa liberté. »

LES JONGLEURS.

« Deux parts ont été faites de nos destinées : l'une bonne, l'autre « mauvaise. Le Grand Esprit mit la première dans un osselet blanc, la « seconde, dans un osselet noir. Chaque homme en naissant, avant qu'il « ait les yeux ouverts, prend son osselet dans la main du Grand Esprit. »

LES SACHEMS.

« Qu'importe que l'osselet de notre destinée soit noir ou blanc? nous « jouons dans la vie assis sur une tombe : à peine avons-nous tiré « notre osselet heureux ou fatal, la Mort, qui marque la partie, nous le « redemande. »

Les joueurs se séparent en deux bandes; les Natchez d'un côté, les Chicassaws de l'autre. A un signal donné, le plus adroit des guerriers natchez, placé à son poteau, frappe d'un coup de raquette la balle qui fuit, comme le plomb sort du tube enflammé des chasseurs; un Chicassaws la reçoit, et la renvoie avec la même rapidité. Elle est repoussée vers les Chicassaws, qui la reprennent de nouveau. Un mouvement général commence, la balle est chassée et rechassée : tantôt elle vole horizontalement, et vous verriez les joueurs se baisser tout à tour comme des épis sous le passage d'une brise; tantôt elle est lancée au ciel à perte de vue : tous les yeux sont levés pour la découvrir dans les airs, toutes les mains tendues pour la recevoir dans sa chute. Soudain des guerriers se jettent à l'écart, se groupent, s'entremêlent, se déploient, se rassemblent encore; la balle saute à petits bonds sur leurs raquettes, jusqu'au moment où un bras vigoureux, la dégageant du conflit, la reporte au centre de l'arène. Les cris d'espérance ou de crainte, les applaudissements et les risées, le bruit de la course, le sifflement de la balle, les coups de raquettes, la voix des marqueurs, les ronflements de la conque, font retentir les bois.

Au milieu de ce bruit et de ce mouvement les âmes étaient diversement occupées : les Français jouissaient en pleine confiance de ce spectacle, tandis que les conjurés comptaient leurs victimes. Il n'y avait rien de plus affreux que ces plaisirs qui couvraient le massacre de toute une colonie. Que d'hommes ont pris pour un jour de fête celui qui devait leur apporter la mort!

Les jeux furent suspendus pour le festin, servi à l'ombre d'une

futaie d'érables, au bord d'un courant d'eau; ils recommencèrent ensuite : on ne savait de quel côté se déciderait la victoire, dont le prix était réglé à mille peaux de bêtes sauvages. Tout à coup le spectacle est interrompu; les sachems se lèvent, la foule se porte vers la colline du nord; on entend répéter ces mots : « Voici notre père, voici Chactas! Hélas! il est mourant! Outou-« gamiz vient d'annoncer son arrivée. » En effet, Outougamiz, qui n'avait pas rejoint René, avait rencontré le sachem, que portait une troupe de jeunes Chéroquois. La réputation de Chactas était telle, que le commandant français lui-même suit la multitude pour aller au-devant du vieillard. La foule poussait des cris d'amour sur le passage de l'homme vénérable; mais les yeux étaient remplis de larmes, car on voyait que Chactas n'avait plus que quelques heures à vivre : son visage toujours serein annonçait l'extrême fatigue et la décrépitude; sa voix était si faible, qu'on avait de la peine à l'entendre. Cependant le sachem répondait avec sa bonté et son calme ordinaires à ceux qui lui adressaient la parole. Un jeune guerrier remarquant que les cheveux argentés du vieillard avaient encore blanchi : « C'est vrai, mon « enfant, dit Chactas; j'ai pris ma parure d'hiver, et je vais « m'enfermer dans la caverne. » Un sachem du parti d'Ondouré lui parlait des jeux et de la paix de la patrie, il répondit : « L'eau « est paisible au-dessus de la cataracte; elle n'est troublée qu'au-« dessous. »

Outougamiz, qui marchait auprès du lit de feuillage sur lequel les Chéroquois portaient Chactas, passait d'un profond abattement à une incompréhensible joie : « Ah! disait-il tout haut, c'est ainsi « que j'ai vu porter René quand je l'aimais, et que je ne voulais « pas tuer, avant que Mila m'eût quitté pour toujours. »

Ces deux noms frappèrent l'oreille de Chactas. « Mon excellent « Outougamiz, lui dit-il, tu parles de René et de Mila; et Céluta, « où est-elle? Où sont mes chers enfants, pour que je les embrasse « avant de mourir? »

« — Chêne protecteur! s'écria Outougamiz, nous allons tous « nous mettre à l'abri sous ton ombre, excepté Mila, qui s'est fait « une couche au fond des eaux. — Héroïque et bon jeune homme, « dit Chactas, je crains que le chêne ne soit tombé avant qu'il « t'ait pu garantir de l'orage. » Chactas demanda où était Adario; on lui dit qu'il habitait les forêts.

Ondouré, à ce triomphe de la vertu, éprouvait de mortelles inquiétudes. L'arrivée inattendue et la prolongation de la vie de Chactas semblaient déranger les projets du conspirateur. Il craignait que le sachem ne découvrît ses trames, et qu'un entretien secret d'un moment avec Céluta et Outougamiz ne détruisît l'œuvre de deux années. Désirant séparer le plus tôt possible Outougamiz de Chactas, Ondouré eut l'imprudence de s'avancer jusqu'à la couche du vieillard, pour le supplier de se livrer au repos. Chactas, le reconnaissant à la voix, lui dit :

« O le plus faux des hommes, tu n'as donc pas encore appris à « rougir?

« — Courage, Chactas! s'écria Outougamiz, tu parles tout « comme Mila! » Ondouré, balbutiant, avait perdu son effronterie accoutumée.

« Mes enfants! » dit Chactas, élevant la voix et s'adressant à la foule qu'il entendait autour de lui, mais qu'il ne voyait pas, « voilà un des plus dangereux scélérats que la terre ait produits. « C'est notre faiblesse qui fait sa tyrannie; il y a longtemps que « j'ai deviné les secrets de ce traître. »

Ces paroles violentes, dans la bouche d'un vieillard si modéré et si sage, produisirent un effet extraordinaire. Ondouré se crut perdu. Outougamiz encourageait le tumulte : « Allez cher- « cher Céluta, s'écriait-il; voici que tout est arrangé : René « est sauvé! Je ne le tuerai pas! Quel dommage que Mila soit « morte! »

Quelques sachems restés fidèles à Chactas racontaient qu'Ondouré était vraisemblablement le meurtrier du vieux Soleil; qu'il avait séduit la Femme Chef; qu'il s'était emparé de l'autorité par violence; qu'il méditait dans ce moment même d'autres forfaits. Les Sauvages étrangers paraissaient troublés. Le commandant français commençait à s'étonner de ce mot de complot, redit de toutes parts. La destinée d'Ondouré ne semblait plus tenir qu'à un fil, lorsque les prêtres et les sachems du parti du traître répétèrent l'histoire du maléfice jeté par un magicien de la chair blanche sur Outougamiz et sur le vénérable Chactas. Les absurdités religieuses employées précédemment dans des occasions pareilles eurent leur succès accoutumé; la foule superstitieuse les crut, de préférence à la vérité, Chactas fut porté à sa cabane. Chépar retourna au fort, toujours disposé par Fébriano à se confier à Ondouré, et à soup-

çonner le frère d'Amélie. Le soleil étant couché, les Sauvages remirent au lendemain la continuation des jeux.

Mais l'orage conjuré pour un moment menaçait d'éclater de nouveau. Chactas, à peine déposé dans sa cabane, avait demandé la convocation d'un conseil, désirant s'entretenir avec les sachems avant d'expirer. Il était impossible aux conjurés de se refuser au dernier vœu de l'illustre vieillard, sans se rendre suspects et odieux à la nation. Ondouré s'empressa de chercher Adario, et de lui parler de Chactas, dont la tête, disait-il, était affaiblie par les approches de la mort. Adario, regardant de travers le Sauvage : « Il te convient bien, misérable guerrier, de t'exprimer de la sorte « sur le plus grand des sachems et sur l'ami d'Adario! Ote-toi de « devant mes yeux, si tu ne veux que je punisse tes paroles « insensées. »

Ces deux vieillards étaient le désespoir d'Ondouré : Chactas ne connaissait point les desseins du scélérat, et les aurait renversés s'il les eût connus; Adario méprisait le tuteur du Soleil, et l'aurait poignardé s'il avait pu croire que, par le massacre des blancs, il aspirait à la tyrannie. Les sachems s'empressèrent de tenir le conseil dans la cabane de Chactas; Adario s'y rendit le premier.

Outougamiz était allé trouver sa sœur. Assise à ses foyers solitaires, et descendue dans son propre cœur, Céluta y avait remué, pour ainsi dire, tous ses chagrins; elle les en avait tirés l'un après l'autre : sa fille, Mila, Outougamiz, René, s'étaient tour à tour présentés à ses craintes et à ses regrets; elle n'avait oublié de pleurer que sur elle. Les grandes douleurs abrègent le temps comme les grandes joies; et les larmes qui coulent avec abondance emportent rapidement les heures dans leurs cours. Céluta ignorait l'interruption des jeux, le retour de son frère, et l'arrivé de Chactas. Outougamiz se précipite dans la cabane, et s'écrie :

« Me voici! le voilà! Chactas, Chactas lui-même! Je l'ai trouvé, « au lieu de René; il est arrivé! Nous serons tous sauvés! Ah! si « Mila n'était pas morte! Elle s'est trop pressée! Allons, prends « ton manteau et ta fille, allons vite voir Chactas. Il est peut-être « mort à présent, mais nous n'en sommes pas moins sauvés. »

A ces paroles, inintelligibles pour tout autre que pour Céluta, l'Indienne éleva son cœur vers le Grand Esprit, et se hâta de chercher son manteau. Outougamiz lui ordonnait d'aller vite, prétendait l'aider, et ne faisait que retarder ses apprêts. Quand le frère et

la sœur sortirent de la cabane, la nuit atteignait le milieu de son cours. Dans ce moment même les trois vieilles femmes attachées au culte d'Athaënsic entraient dans le temple, et, en présence du chef des prêtres, brûlaient un des roseaux de la gerbe : on aurait dit des Parques coupant le premier fil de la vie de René.

Outougamiz et Céluta arrivèrent à la cabane de Chactas : le conseil n'était pas fini, et les Allouez placés alentour les empêchèrent d'approcher. On n'a jamais su ce qui se passa dans ce conseil assemblé au bord du lit funèbre de Chactas, et présidé par la vertu mourante. Les gardes les plus voisins de la porte saisirent seulement quelques mots lorsque les voix s'élevaient au milieu d'une discussion animée. Une fois Chactas répondit à Adario

« Je crois aimer la patrie autant que toi; mais je l'aime moins « que la vertu. »

Quelque temps après il dit : « J'ignore ce que vous prétendez; « mais quiconque est obligé de cacher ses actions ne fait rien « d'agréable au Grand Esprit. »

On entendit ensuite la Femme Chef discourir d'un ton passionné, sans pouvoir recueillir ses paroles. Chactas dit après elle :

« Vous le voyez, cette femme est en proie aux remords; elle ne « dit pas tout, mais sa conscience lui pèse : pourquoi son complice, « l'infâme Ondouré, n'est-il pas ici? »

Sur une observation qu'on lui faisait sans doute, Chactas repartit :

« Je le sais : les jeunes guerriers doivent préférer les conseils « d'Adario aux miens; la jeunesse aime les brasiers qui se font « sentir à une grande distance, et qui la forcent à reculer. Elle « dédaigne ces feux mourants dont il se faut approcher pour « recueillir une chaleur prête à s'éteindre. »

Adario répliqua quelque chose.

« Mon vieil ami, répondit Chactas, nous avons parcouru « ensemble un long chemin. Je vous aime, et vais vous attendre. « Ne calomniez pas René : pardonnez-lui l'excès dans le bien, et ni « vous ni moi ne vaudrons mieux que lui. »

Ici le trouble parut régner dans le conseil : les sachems parlaient ensemble; la voix de Chactas ramena le silence; il disait :

« Qu'entends-je? il y a eu une assemblée générale des Natchez « au rocher du lac! Mila s'est précipitée dans le fleuve! René est « absent, et on l'accuse sans l'entendre! Céluta est plongée dans « la douleur! Outougamiz paraît insensé! Akansie se repent! Les

« jeux proclamés semblent cacher quelque résolution funeste. On « m'a éloigné, et mon retour jette de la confusion parmi vous!... « Grand Esprit, tu me rappelles à toi avant que j'aie pu pénétrer « ces mystères! Que ta volonté soit faite : prends dans ta main « puissante ce qui échappe à ma faible main. Adieu, chère patrie; « je dois à mon âme le dernier moment qui me reste. Ici finissent « entre moi et les hommes les scènes de la vie. Sachems, vous me « donnez mon congé en me cachant vos secrets : je vais apprendre « ceux de l'éternité. »

Après ces paroles, on n'entendit plus rien. Les sachems sortirent bientôt en silence, les yeux baissés et chargés de pleurs : ainsi de vieux chênes laissent tomber de leurs feuilles flétries les gouttes de rosée qu'y déposa une belle nuit. L'aube blanchissait l'horizon, et la Femme Chef envoya chercher le tuteur du Soleil.

Outougamiz et Céluta entrèrent alors dans la cabane de Chactas. Le vieillard éprouvait dans ce moment une défaillance. Il avait prié, avant son évanouissement, qu'on le portât au pied d'un arbre, et qu'on lui tournât le visage vers l'orient pour mourir. Quand il reprit ses sens, il reconnut à la voix Outougamiz et Céluta; mais il ne leur put parler.

Adario n'était point sorti de la cabane avec les autres sachems; il y était resté, afin de faire exécuter la dernière volonté de son ami. Chactas fut porté sous un tulipier planté au sommet d'un tertre d'où l'on découvrait le fleuve et tout le désert.

L'aurore entr'ouvrait le ciel; à mesure que la terre accomplissait sa révolution d'occident en orient, il sortait de dessous l'horizon des zones de pourpre et de rose, magnifiques rubans déroulés de leur cylindre. Du fond des bois s'élevaient les vapeurs matinales; elles se changeaient en fumée d'or, en atteignant les régions éclairées par la lumière du jour. Les oiseaux-moqueurs chantaient; les colibris voltigeaient sur la tige des anémones sauvages, tandis que les cigognes montaient au haut des airs pour découvrir le soleil. Les cabanes des Indiens, dispersées sur les collines et dans les vallées, se peignaient des rayons du levant : jusqu'aux bocages de la Mort, tout riait dans la solitude.

Outougamiz et Céluta se tenaient à genoux à quelque distance de l'arbre sous lequel le sachem rendait le dernier soupir. Un peu plus loin, Adario debout, les bras croisés, le vêtement déchiré, le poil hérissé, regardait mourir son ami; Chactas était assis et

appuyé contre le tronc du tulipier : la brise se jouait dans sa chevelure blanchie, et le reflet des roses de l'aurore colorait son front pâlissant.

Faisant un dernier effort, le sachem tira de son sein un crucifix que lui avait donné Fénelon. « Atala, dit-il d'une voix ranimée, « que je meure dans ta religion ! que j'accomplisse ma promesse « au père Aubry ! Je n'ai point été purifié par l'eau sainte ; mais je « demande au ciel le baptême de désir. Vertueux chef de la prière, « qui remis dans mes mains ce signe de mon salut, viens me « chercher aux portes du ciel. Je donnerai peu de peine à la mort ; « une partie de son ouvrage est déjà faite : elle n'aura point à « clore mes paupières comme celles des autres hommes : je vais « au contraire ouvrir à la clarté divine des yeux fermés depuis « longtemps à la lumière terrestre. »

Chactas exhala la vertu avec son dernier soupir ; l'arbre parfumé des forêts américaines embaume l'air quand le temps ou l'orage l'ont renversé sur son sol natal. Outougamiz et Céluta, ayant vu le sachem s'affaisser, se levèrent, s'approchèrent du tulipier, et embrassèrent les pieds déjà glacés du vieillard : ils perdaient en lui leur dernière espérance. Adario s'éloigna sans prononcer un mot, comme le voyageur qui va bientôt rejoindre son compagnon parti quelques heures avant lui.

Les Sauvages étaient déjà rassemblés dans la vallée des Bois pour recommencer la partie de balle, lorsque la nouvelle du trépas de Chactas se répandit parmi la foule. On disait de toutes parts : « La gloire des Natchez est éteinte ! Chactas, le grand sachem, « n'est plus ! » Les jeux furent interrompus de nouveau ; la douleur était universelle. Quelques tribus indiennes, frappées de ce deuil qui venait se mêler à des fêtes, commencèrent à craindre la colère du ciel ; elles plièrent leurs tentes de peaux, et reprirent le chemin de leur pays.

Tout menaçait de ruine, encore une fois, les desseins d'Ondouré ; ses messagers secrets avaient perdu les traces du frère d'Amélie ; le conseil rassemblé autour de Chactas avait montré de l'hésitation ; la Femme Chef, qui s'était presque dénoncée, ne voulait plus qu'une entrevue avec son complice, pour céder ou pour résister aux remords. Au fort Rosalie, Chépar, malgré son aveuglement, ne se pouvait empêcher de réfléchir sur les avis que lui transmettaient chaque jour le père Souel, le gou-

verneur général de la Louisiane, et aussi le capitaine d'Artaguette; avis que paraissait confirmer la désertion d'un grand nombre de nègres réfugiés dans les bois. Le ciel semblait enfin se déclarer pour l'innocence.

Les plus vieux parents de Chactas vinrent enlever son corps; la cérémonie funèbre fut fixée au lendemain à la troisième heure du jour. Céluta, comme femme du fils adoptif de Chactas; Outougamiz, comme frère de ce fils absent, furent prévenus qu'ils seraient chargés des fonctions d'usage; ils reçurent l'ordre de s'y préparer.

Céluta passa sa solitaire journée à déplorer dans sa cabane la nouvelle perte qu'elle venait de faire. Ce retour continuel à un foyer désert, où elle ne trouvait personne pour la consoler, remplissait son imagination de terreur et son âme de tristesse. Où étaient René, Mila, Chactas, ces parents, ces amis, qui la soutenaient autrefois? Adario n'habitait plus que les lieux sauvages; Outougamiz, chargé de sa propre douleur, jouissait à peine de sa raison. Dans la foule, aucun signe de pitié et de bienveillance; partout des visages ennemis, ou des sentiments pires que la haine.

René cependant ne paraissait point, bien que son retour fût annoncé; et, dans cette absence prolongée, Céluta entrevoyait une lueur d'espérance. Le malheur est religieux; la solitude appelle la prière : Céluta pria donc. Tantôt elle demandait des conseils au Grand Esprit des Indiens, tantôt elle s'adressait au Grand Esprit des blancs : elle présentait à celui-ci l'innocente Amélie que l'eau du baptême avait rendue chrétienne, et qui pouvait invoquer mieux que sa mère le Dieu de René. Une idée frappe tout à coup Céluta; elle se lève, elle s'écrie : « Manitou protecteur de René, « est-ce toi qui m'inspires? »

Céluta s'efforce de calmer sa première émotion, afin de mieux réfléchir à son dessein : plus elle l'examine plus elle le trouve propice; elle n'attend plus que la nuit pour l'exécuter.

Les ombres régnaient sur la terre; la lune n'était point dans le ciel; on distinguait seulement les grandes masses des bois et des rochers qui se dessinaient sur le fond bleu du firmament comme des découpures noires. Céluta sort de sa cabane avec une petite lumière enfoncée dans un nœud de roseau; elle portait en outre des cordons de lin sauvage et un rouleau d'étoffe de mûrier. Plus

légère qu'une ombre, elle vole à la caverne des Reliques; elle y descend sans crainte, elle se pare des débris de la mort, qu'elle attache autour d'elle et sur son front, comme une jeune fille ornerait sa tête et son sein pour plaire dans l'éclat d'une fête. Elle s'enveloppe ensuite du long voile de mûrier blanc, et, sous ce voile, elle cache sa lampe de roseau.

Quittant l'asile funèbre, elle traverse les campagnes, que couvrait un brouillard; elle dirigeait ses pas vers le temple d'Athaënsic, pour dérober la gerbe fatale.

« Si j'enlève la gerbe, s'était-elle dit, les conjurés aux Natchez « ne sauront plus à quoi se résoudre; ils se croiront découverts; « ils se diviseront; les uns voudront hâter l'exécution du complot, « les autres l'abandonner : il faudra envoyer des messagers aux « nations qui doivent de leur côté exécuter le massacre, afin de les « prévenir de l'accident arrivé aux Natchez. Quelques rumeurs « confuses parviendront aux oreilles des Français. Il est impossible « que le projet n'avorte pas au milieu de cette confusion. Céluta, « tu épargneras ainsi un crime à ta patrie, ou, si le meurtre « général a lieu, René arrivera quand le coup sera porté : tu auras « sauvé ton mari sans avoir révélé le secret, sans avoir menti à la « promesse que tu as faite à Adario. »

Le temple d'Athaënsic était bâti au milieu d'une cyprière qui lui servait de bois sacré. Les révélations de Mila avaient appris à Céluta que la gerbe de roseau était déposée sous l'autel. Dans l'intérieur du temple, un jongleur, remplacé de deux heures en deux heures par un autre jongleur, veillait au trésor de la vengeance; au dehors, une garde d'Allouez avait ordre de tuer quiconque s'approcherait du fatal édifice. Que ne peut l'amour dans le cœur d'une femme, même lorsqu'elle n'est pas aimée? C'était cet amour qui avait inspiré à l'épouse de René l'idée d'emprunter la forme d'un fantôme. Intrépides sur le champ de bataille, les Sauvages prennent, dans le silence ou le bruit de leurs forêts, la croyance et la frayeur des apparitions. Leurs prêtres même, par une justice divine, éprouvent les terreurs superstitieuses qu'ils emploient pour tromper les hommes.

Arrivée à la cyprière, Céluta, se glissant d'arbre en arbre, se trouve bientôt à quelques pas du temple; elle entr'ouvre son voile blanc, et laisse voir la figure de la mort à l'aide de la petite lampe. Le froissement du linceul qui traînait sur les feuilles parvient à

l'oreille des Allouez : ils tournent les yeux du côté du bruit, et aperçoivent le spectre. Les armes échappent à leurs mains; les uns fuient; les autres, sentant défaillir leurs genoux, ont à peine assez de force pour se traîner dans les buissons voisins.

Céluta marche au temple, ouvre une des portes, se place sur le seuil. Le prêtre gardien était assis à terre; l'apparition le frappe tout à coup : ses prunelles se dilatent, sa bouche s'entr'ouvre, sa peau frémit. L'Indienne franchit le seuil; elle s'avance à pas mesurés, s'arrête, s'avance encore, et étend la main d'un squelette sur la tête du jongleur. Celui-ci veut crier, et ne peut trouver de voix : une sueur froide inonde son corps, ses dents claquent dans le frisson de la peur. Céluta achève sa victoire, touche d'une main glacée le front du prêtre : la victime tombe évanouie.

La fille de Tabamica est à l'autel; elle en cherche de toutes parts l'ouverture; vingt fois elle fait le tour de la pierre sans rien découvrir; elle essaye de soulever la table sacrée, se baisse, se relève, porte la lampe à tous les points du tabernacle, renverse l'idole : le dépôt mystérieux échappe à ses perquisitions.

Le temps presse; les gardes et le jongleur peuvent revenir de leur épouvante. La sœur d'Outougamiz croit entendre des pas et des voix au dehors; elle adresse des prières à l'Amour et à la Patrie; elle promet des dons, des offrandes : s'il faut du sang pour celui qu'elle veut épargner, elle offre le sien. Les yeux obscurcis par les larmes du désespoir, l'Indienne tantôt regarde vers la porte du temple, tantôt examine de nouveau l'autel. N'a-t-elle pas senti fléchir une des marches de cet autel? Son cœur bat; elle s'agenouille, presse le cèdre obéissant, l'ébranle : la planche fuit horizontalement sous sa main. Joie et terreur! espérance et crainte! Céluta plonge son bras nu dans l'ouverture, et touche du bout des doigts la gerbe de roseaux.

Mais comment la retirer? l'ouverture n'est pas assez large, et la planche arrêtée refuse de s'écarter. Il ne reste qu'un seul moyen, c'est de saisir les roseaux un à un : trois fois Céluta plonge son bras dans l'ouverture, trois fois elle ramène quelques roseaux, comme si elle arrachait les jours de René à la destinée! mais elle ne peut tout enlever; les roseaux du dessous de la gerbe sont hors de la portée de sa main. La pieuse sacrilège se détermine à fuir avec son larcin : elle avait retiré huit roseaux, il n'en restait plus que trois dans l'habitacle, le douzième ayant été déjà brûlé. Elle

sort du temple au moment même où le prêtre revenait de son évanouissement. Bientôt, enfoncée dans l'endroit le plus épais de la cyprière, elle détache son effroyable parure, roule son voile, rend les ossements à la terre, leur demandant pardon d'avoir troublé leur repos éternel. « Dépouille sacrée, leur dit-elle, vous « apparteniez peut-être à un infortuné, et vous avez secouru l'infortuné ! »

Son succès n'était pas complet, mais du moins Céluta croyait avoir augmenté les chances de salut pour René. Si le massacre était avancé de huit jours, c'était huit jours à retrancher du nombre de ceux qui menaçaient la vie du frère d'Amélie. Il n'y avait plus que trois jours de péril : qui sait si l'absence de l'homme menacé ne se prolongerait pas au delà d'un terme désormais si court? Céluta, rentrée dans sa cabane, jette aux flammes les roseaux, s'approche de sa fille endormie sur un lit de mousse, la regarde à la lumière de cette même lampe qui avait servi à éclairer les ossements des morts. L'enfant s'éveille, et sourit à sa mère; la mère se penche sur l'enfant, la couvre de baisers : elle prenait le sourire de l'innocence pour une approbation de l'enlèvement des roseaux. Céluta n'avait d'autre conseil que cette petite Amélie qui, en venant au monde, n'avait pas réjoui le cœur paternel; que cette Amélie dont René voulait rester à jamais inconnu. C'était sur un berceau délaissé qu'une femme abandonnée consultait le ciel pour un époux malheureux, et interrogeait l'avenir.

Outougamiz se fait entendre, et paraît sur le seuil de la cabane. Il avait passé le jour précédent et une grande partie de la nuit à explorer les chemins par où son ami pouvait revenir : rien ne s'était présenté à sa vue. Il remarqua quelque chose de plus animé dans les regards de sa sœur. « Tu prends courage, lui dit-il, pour « assister aux funérailles de notre père. Dépêchons-nous, il est « temps de partir. »

Céluta ne crut pas devoir révéler à Outougamiz le larcin qu'elle venait de commettre, ni embarrasser son frère d'un nouveau secret. Elle se hâta de prendre ses habits de deuil. En se rendant de bonne heure au lit funèbre de Chactas, elle espérait éloigner encore les soupçons qui pourraient planer sur elle lorsque la disparition des roseaux serait connue.

Quand le frère et la sœur arrivèrent à la cabane de Chactas, le jour naissait. Les parents allument un grand feu; on purifie la

hutte avec l'eau lustrale; on revêt le corps du sachem d'une superbe tunique et d'un manteau qui n'avait jamais été porté. Dans la chevelure blanche du vieillard on place une couronne de plumes cramoisies. Céluta et Outougamiz furent chargés de peindre les traits du décédé. Quel triste devoir! Ils se mirent à genoux des deux côtés du corps étendu sur une natte. Lorsque les deux orphelins vinrent à se pencher sur le visage de leur père, leurs têtes charmantes se touchèrent, et formèrent une voûte au-dessus du front de Chactas.

Un sachem, maître de la cérémonie funèbre, donnait les couleurs et en expliquait les allégories : le rouge étendu sur les joues devait être de différentes nuances, selon les morts : l'amour ne se colore pas du même vermillon que la pudeur, et le crime rougit autrement que la vertu. L'azur appliqué aux veines est la couleur du dernier sommeil; c'est aussi celle de la sérénité. Les pleurs de Céluta effaçaient son ouvrage. Il fallut finir par le terrible baiser d'adieu : les lèvres de l'amitié et de l'amour vinrent toucher ensemble celles de la mort.

Cela étant fait, des matrones donnèrent au vieillard l'attitude que l'enfant a dans le sein de sa mère; ce qui voulait dire que la mort nous rend à la terre, notre première mère, et qu'elle nous enfante en même temps à une autre vie.

Déjà la foule s'assemblait : les congrégations des prêtres, des sachems, des guerriers, des matrones, des jeunes filles, des enfants, arrivaient tour à tour et prenaient leur rang. Les sachems avaient tous un bâton blanc à la main; leurs têtes étaient nues, et leurs cheveux, négligés : Adario menait ces vieillards. Les Français et le commandant du fort se joignirent à la pompe funèbre, comme ils s'étaient mêlés aux jeux : le cortège, attendant la marche, formait un vaste demi-cercle à la porte de la cabane.

Alors on enleva les écorces de cette cabane du côté qui touchait au cortège, et l'on aperçut Chactas assis sur un lit de parade : derrière lui était couché, en travers, son cercueil, fait de bois de cèdre et de petits ossements entrelacés. Debout derrière cette redoutable barrière, se tenait un sachem représentant Chactas lui-même, et qui devait répondre aux harangues qu'on allait lui adresser.

Les deux chiens favoris du mort étaient enchaînés à ses pieds; on ne les avait point égorgés selon l'usage, parce que le sachem

abhorrait le sang; d'ailleurs, il n'aurait aucun besoin de ses dogues pour chasser dans le pays des âmes; car il y serait employé, disait la foule, à gouverner les ombres. Le calumet de paix du vieillard reposait pareillement à ses pieds; à sa gauche on voyait ses armes, honneur de sa jeunesse; à sa droite, le bâton sur lequel il appuyait ses vieux ans. Comme on est plus touché des vertus du sage que de celles du héros, la vue de ce simple bâton portait l'attendrissement dans tous les cœurs.

Adario commença les discours au nom des sachems; il s'avança à pas lents dans le cercle des spectateurs. Les bras croisés et le visage tourné vers son ami, il lui dit :

« Frère, vous aimâtes la patrie; frère, vous combattîtes pour elle; « frère, vous l'enseignâtes de votre sagesse. Dire ce que vous avez « fait est inutile : ennemi de l'oppresseur, vengeur de l'opprimé, « tout en vous était indépendance. Votre pied était celui du « chevreuil qui ne connait point de barrière dont il ne puisse « franchir la hauteur; votre bras était un rameau de chêne qui se « roidit aux coups de la tempête; votre voix était la voix du torrent « que rien ne peut forcer au silence. Ceux qui ont habité votre « cœur savent qu'il était trop grand pour être resserré dans la « petite main de la servitude. Quant à votre âme, c'était un souffle « de liberté. »

Le sachem représentant Chactas répondit de derrière le cercueil :

« Frère, je vous remercie : je fus libre et le suis encore. Si mon « corps vous semble enchaîné, vos yeux vous trompent : il est sans « mouvement, mais on ne le peut faire souffrir; il est donc libre. « Quant à mon âme, je garde le secret. Adieu, frère! »

« — Vous n'avez point parlé de votre amitié mutuelle! » s'écria Outougamiz en se levant, à la grande surprise des spectateurs.

Adario et le sachem représentant Chactas se regardèrent, sans répliquer une parole.

Le tuteur du Soleil s'avança pour prononcer un discours au nom des jeunes guerriers; mais un des bras de Chactas, plié de force. s'échappa comme pour repousser Ondouré. Une voix s'élève : « Il « est désagréable aux morts, qu'il s'éloigne! »

Céluta, fille adoptive de Chactas, fut chargée de rattacher le bras du vieillard. Dans sa tunique noire et sa beauté religieuse, on l'eût prise pour une de ces femmes qui se consacrent en Europe aux œuvres les plus pénibles de la charité.

Céluta, s'adressant au mort, lui dit : « Mon père, êtes-vous « bien? »

« — Oui, ma fille, » répliqua le sachem interprète; « si dans le « tombeau je me retourne pour me délasser, ma main s'étendra sur « toi. »

Le représentant de Chactas répondit aux discours des mères, des veuves, des jeunes filles et des enfants.

Ces harangues extraordinaires finies, les parents poussèrent trois cris; trois sons des conques funèbres annoncèrent la levée du corps. Les huit sachems les plus âgés, au nombre desquels était Adario, s'avancèrent en exécutant la marche de la mort pour emporter Chactas : ils imitaient le bûcheron, le moissonneur, le chasseur, qui coupe l'arbre, rompt l'épi, perce l'oiseau. Adario dit à Chactas : « Frère, voulez-vous vous coucher? »

Le truchement de la tombe répondit : « Frère, j'ai besoin de « sommeil. »

Alors quatre des huit sachems de la mort formèrent en s'agenouillant un carré étroit; les autres sachems prennent le lit où reposait le défunt, le posent sur les quatre épaules des quatre sachems à genoux; ceux-ci se relèvent, et montrent à la foule ce qui n'était plus qu'une idole pour la patrie. Les quatre vieillards libres appuyaient de leurs bâtons, comme avec des arcs-boutants, le lit de Chactas : le cercueil, traîné sur des roues, suivait son maître comme le char vide du triomphateur. On marche aux bocages de la Mort.

La tombe avait été marquée près du ruisseau de la Paix; la fosse était large et profonde, les parois en étaient tapissées des plus belles pelleteries. Les huit sachems de la mort déposèrent leur frère dans le cercueil, que l'on planta debout à la tête de la fosse ouverte. Le vieillard ainsi placé ressemblait à une statue dans un tabernacle. Les jeux funèbres commencèrent le long d'une vallée verte qui se prolonge à travers les bocages.

Ces jeux s'ouvrirent par la lutte des jeunes filles; la course des guerriers suivit la lutte; et le combat de l'arc, la course.

A un poteau peint de diverses couleurs était attaché par un pied, au bout d'une longue corde, un écureuil, symbole de la vie chez les Sauvages. L'animal agile tournait autour du poteau, descendait, remontait, descendait encore, sautait, courait sur le gazon, puis regagnait le haut du poteau, où il se tenait planté sur les pieds de

derrière, en se couvrant de sa queue de soie : c'était le but que la flèche devait atteindre, et dont la mobilité fatiguait les regards. Un arc de bois de cyprès était le prix désigné au vainqueur.

Ce prix, ainsi que celui de la course, fut remporté par Outougamiz, qui disait à Céluta : « A qui l'offrirai-je? Mila est morte, « René est absent, et je dois tuer mon ami s'il revient. »

Tandis qu'on était occupé de ces jeux, on vit arriver le grand prêtre, l'air effaré, le vêtement en désordre, cherchant et demandant partout le tuteur du Soleil; on le lui montra dans la foule. Il courut à lui, l'entraîna au fond d'un des bocages, d'où il sortit avec lui quelque temps après. Ondouré paraissait ému; on le vit se pencher à l'oreille d'Adario, et parler à plusieurs autres sachems. Le jongleur déclara qu'il avait vu des signes dans le ciel, que les augures n'étaient pas favorables; qu'il fallait abréger la cérémonie.

On se hâta de faire au trépassé les présents d'usage. Chactas fut descendu dans son dernier asile; et tandis qu'on élevait le mont du tombeau, le jongleur entonnait l'hymne à la mort.

LE GRAND PRÊTRE.

« Est-ce un fantôme que j'aperçois, ou n'est-ce rien? C'est un fantôme! « A moitié sorti d'une tombe fermée, il s'élève de la pierre sépulcrale « comme une vapeur. Ses yeux sont le vide, sa bouche est sans langue « et sans lèvres; il est muet, et pourtant il parle; il respire, et il n'a « point d'haleine : quand il aime, au lieu de donner l'être, il donne le « néant. Son cœur ne bat point. Fantôme, laisse-moi vivre! »

UNE JEUNE FILLE.

« Ma sœur, vois-tu ce petit ruisseau qui se perd tout à coup dans le « sable? comme il est charmant le long de ses rivages semés de fleurs! « mais comme il disparaît vite! Entre son berceau caché sous les aunes « et son tombeau sous l'érable, on compte à peine seize pas. »

CHŒUR DES JEUNES FILLES.

« Nous avons vu la jeune Ondoïa : ses lèvres étaient pâles, ses yeux « ressemblaient à deux gouttes de rosée troublées par le vent sur une « feuille d'azaléa. Nous la vîmes entr'ouvrir un peu la bouche, et rester « la tête penchée. Nos mères nous dirent que c'était là mourir; qu'une « seule nuit avait ainsi fané la jeune fille. Mères, est-ce qu'il est doux « de mourir? »

LES JEUNES GUERRIERS.

« Qu'il est insensé celui qui s'écrie : Sauvez-moi de la mort! Il devrait « plutôt dire : sauvez-moi de la vie! O mort que tu es belle au milieu

« des combats! que tu nous paraissais éloquente lorsque tu nous parlais « de la patrie, en nous montrant la gloire! »

LES ENFANTS.

« Il nous faut un berceau de trois pieds, notre tombeau n'est pas plus « long. Notre mère nous suffit pour nous porter dans ses bras aux « bocages de la Mort. Nous tomberons de son sein sur le gazon de la « tombe, comme une larme du matin tombe de la tige d'un lis parmi « l'herbe où elle se perd. »

LES SACHEMS.

« La mort est un bien pour les sages; lui plaire est leur unique « étude; ils passent toute leur vie à en contempler les charmes. Cet « infortuné se roule sur sa couche; ses yeux sont ardents, jamais ses « paupières ne les recouvrent; son cœur est plein de soupirs : mais « tout à coup les soupirs de son cœur s'exhalent; ses yeux se ferment « doucement; il s'allonge sur sa couche. Qu'est-il arrivé? la mort. Infor- « tuné, où sont tes douleurs? »

CHŒUR DES PRÊTRES.

« La vie est un torrent : ce torrent laisse après lui, en s'écoulant, « une ravine plus ou moins profonde, que le temps finit par effacer. »

L'hymne de la mort était à peine achevé, que la foule se dispersa. Les paroles du grand prêtre, au milieu de la pompe funèbre, faisaient le sujet de tous les entretiens et l'objet de toutes les inquiétudes. Mais déjà les sachems et les chefs des jeunes gens qui connaissaient le secret étaient convoqués au Rocher du Conseil : le jongleur leur raconte l'apparition du fantôme, et la soustraction d'une partie des épis de la gerbe.

Les conjurés pâlissent. Outougamiz se lève; il s'écrie :

« Vous le voyez, sachems, jamais complot plus impie ne fut « formé par des hommes. Le Grand Esprit le désapprouve; il « rappelle de la mort un de nos ancêtres, pour enlever les roseaux « sanglants. Le ciel a parlé, abandonnons un projet funeste. « Quoi! ce sont ces hommes que vous avez invités à vos fêtes, « qui, aujourd'hui même, ont rendu les derniers honneurs à « Chactas; ce sont ces hommes que vous prétendez égorger! Ils « avaient partagé vos plaisirs et vos douleurs, leurs rires et leurs « larmes étaient sincères, et vous leur répondiez par de faux « sourires et des larmes feintes! Sachems, Outougamiz ne sait « point savourer le meurtre et le crime : il n'est point un « vieillard, il n'est point un oracle; mais il vous annonce, par la « voix de ce manitou d'or qu'il porte sur son cœur, qu'un pareil

« forfait, s'il est exécuté, amènera l'extermination des Natchez et « la ruine de la patrie. »

Ce discours étonna le conseil : on ne savait où Outougamiz le Simple avait trouvé de telles paroles; mais, à l'exception de deux ou trois sachems, tous les autres repoussèrent l'opinion généreuse du jeune guerrier. Adario donna des louanges aux sentiments de son neveu; mais il s'éleva avec force contre les étrangers.

« Cessons, s'écria-t-il, de nous apitoyer sur le sort des blancs! « A entendre Outougamiz, ne dirait-on pas que notre pays est « libre, que nous cultivons en paix nos champs? Qu'est-il donc « arrivé? quel heureux soleil a tout à coup brillé sur nos « destinées? J'en appelle à tous les guerriers ici présents, ne « sommes-nous pas dépouillés et plus opprimés que jamais? Il « suffirait donc que ces étrangers qui ont tué mon fils, qui ont « massacré la vieille compagne de mes jours, qui ont réduit ma fille « au dernier degré de misère; il suffirait que ces étrangers vins- « sent se promener au milieu de nos fêtes, pour qu'Adario oubliât « ce qu'il a perdu, pour qu'il renonçât à une vengeance légitime, « pour qu'il consentît à la servitude de sa patrie, pour qu'il « trompât tant de nations associées à notre cause, et dont l'indé- « pendance a été confiée à nos mains! Puisse la terre dévorer les « Natchez avant qu'ils se rendent coupables d'une telle lâcheté, « d'un aussi abominable parjure! »

Adario fut interrompu par les acclamations les plus vives, et par le cri répété de *mort aux blancs!*

Aussitôt que le vieillard se put faire entendre de nouveau, il reprit la parole :

« Sachems, abandonner l'entreprise est impossible; mais exécu- « terons-nous notre dessein le jour où le dernier des trois roseaux « qui restent sera brûlé? attendrons-nous le jour qui avait été « marqué avant l'enlèvement des huit roseaux? Sachems, pro- « noncez. »

Une violente agitation se manifesta dans l'assemblée : les uns demandaient que le massacre eût lieu aussitôt que les roseaux restants seraient brûlés; ils prétendaient que telle était la volonté des génies, puisqu'ils avaient permis qu'une partie de la gerbe fût ravie sous l'autel; les autres insistaient pour qu'on ne frappât le grand coup qu'à l'expiration du terme primitivement fixé.

« Quelle folie, s'écriait le chef des Chicassaws, d'entreprendre

« la destruction de vos ennemis avant que toutes les chairs rouges « soient arrivées! Il nous manque encore cinq tribus des plus « puissantes. D'ailleurs, ne ferons-nous pas avorter le dessein « général en commençant trop tôt? Si le plan est exécuté ici huit « jours avant qu'il le soit ailleurs, n'est-il pas certain que les « autres colonies de nos oppresseurs échapperont à la vengeance « commune, et que, bientôt réunies, elles viendront nous exter- « miner? Pour attaquer nos ennemis dans trois jours, il faudrait « pouvoir prévenir de cette nouvelle résolution les divers peuples « conjurés : or, trois jours suffisent-ils aux plus rapides messagers « pour se rendre chez tous ces peuples? »

Ondouré appuya l'opinion des Chicassaws : René n'était pas arrivé; le serait-il dans trois jours, et si l'on précipitait le massacre, n'y pourrait-il pas échapper? Le tuteur du Soleil rejeta avec mépris l'idée que le Grand Esprit avait envoyé un mort dérober les roseaux du temple; il accusa de lâcheté les gardiens, et déclara que bientôt il connaîtrait le prétendu fantôme.

Le jongleur repoussa vivement cette attaque : soit qu'il crût ou ne crût pas au fantôme, il lui importait de défendre son art et de soutenir l'honneur des prêtres. Les Yazous, les Miamis, et une partie des Natchez, combattirent à leur tour l'avis des Chicassaws et d'Ondouré. Tous les guerriers parlaient à la fois; des contradictions on en vint aux insultes : les conjurés se levaient, se rasseyaient, criaient, se saisissaient les uns les autres par le manteau, se menaçaient du geste, des regards et de la voix; enfin, un sachem yazou, renommé parmi les Sauvages, parvint à se faire écouter : il combattit l'avis des Chicassaws.

Il soutint d'abord qu'il était possible qu'avant l'enlèvement d'une partie de la gerbe, il y eût déjà erreur ou dans le nombre des roseaux aux Natchez, ou dans celui des roseaux placés chez les autres nations; qu'ainsi rien ne prouvait que la vengeance pût être exécutée partout le même jour. Ensuite il ajouta que la disparition des huit roseaux dans le temple des Natchez était certainement un effet de la volonté des génies; que cette même volonté aurait aussi retiré le même nombre de roseaux chez tous les peuples conjurés, et que par conséquent l'extermination aurait lieu partout le même jour. A ces raisons politiques et religieuses le chef des Yazous joignit une raison d'intérêt, qui, faisant varier les Chicassaws, fixa l'opinion du conseil :

« Des pirogues chargées de grandes richesses pour les blancs « du haut fleuve se sont, dit le sachem, arrêtées au fort Rosalie; « elles n'y resteront que quelques jours : si nous exterminons les « Français avant le départ de ces pirogues, nous nous emparerons « de ce trésor. »

Les Chicassaws, dont la cupidité était connue de tous les Indiens, feignirent d'être convaincus par l'éloquence du Yazou; ils ne l'étaient que par leur avarice : ils revinrent à l'avis d'exécuter le plan arrêté dans la nuit où serait brûlé le dernier des trois roseaux restés sous l'autel. L'immense majorité du conseil adopta cette résolution.

On convint de continuer les grands jeux, comme si Chactas n'était pas mort, et comme si le jour de l'exécution n'était pas avancé. On convint encore de n'instruire les jeunes guerriers de la conjuration que quelques heures avant le massacre.

Ces délibérations prises, l'assemblée se sépara : Outougamiz sortit du conseil avec une espèce de joie. En traversant les forêts au milieu de la nuit, pour retourner à la cabane de Céluta, il se disait : « Si René n'arrive pas dans trois jours, il est sauvé! » Mais bientôt il vint à penser que si René revenait avant l'expirade ces trois jours, l'heure de sa mort serait considérablement avancée, et que l'on aurait huit jours de moins pour profiter des chances favorables.

Le jeune Sauvage se mit alors à compter le peu de moments que le frère d'Amélie avait peut-être à passer sur la terre; la nouvelle détermination du conseil avait forcé ses idées de se fixer sur un objet affreux; elle avait ravivé ses blessures; elle avait fait sortir son âme de l'engourdissement de la douleur. Le désespoir d'Outougamiz lui arracha des cris épouvantables; les échos répétèrent ses cris, et les Natchez, qui les entendirent, crurent ouïr le dernier soupir de la patrie.

Céluta reconnut la voix de son frère; elle sort précipitamment de son foyer, elle court dans les bois; elle appelle l'ami de René, elle le suit au cri de sa douleur.

« Qui m'appelle? » dit Outougamiz.

« — C'est ta sœur, » répond Céluta.

« — Céluta! dit Outougamiz s'approchant d'elle; si c'est toi, « Céluta, oh! que tu es malheureuse! »

« — René est-il mort! » s'écria Céluta en arrivant à son frère.

« — Non, repartit Outougamiz; mais l'heure de sa mort est « avancée. C'est dans trois jours le jour fatal! Dans trois jours c'en « est fait de René, de moi, de toi, de toute la terre. »

A peine avait-il prononcé ces mots, que Céluta, d'une voix extraordinaire et étouffée, murmura ces mots : « C'est moi qui le tue! »

Par les paroles de son frère, Céluta avait tout à coup compris l'autre conséquence de l'anticipation du jour du massacre. En effet, si René, au lieu de prolonger son absence, reparaissait tout à coup aux Natchez, c'était sa femme alors qui, au lieu de le sauver par l'enlèvement des roseaux, aurait précipité sa perte. Longtemps Céluta, affaissée par la douleur, fit de vains efforts pour parler; enfin, la voix s'échappant en sanglots du fond de sa poitrine :

« C'est moi qui ai dérobé les roseaux! »

« — Malheureuse! s'écrie son frère, c'est toi!... toi sacrilège, « parjure, homicide! »

« — Oui, reprit Céluta désespérée. c'est moi, moi qui ai tout « fait! Punis-moi; dérobe-moi pour jamais à la lumière du jour; « rends-moi ce service fraternel. Les tourments de ma vie sont « maintenant au-dessus de mon courage. »

Outougamiz, anéanti, s'appuyait contre le tronc d'un arbre : il ne parlait plus, sa douleur le submergeait. Il rompt enfin le silence :

« Ma sœur, dit-il, vous êtes très malheureuse! très malheu- « reuse! plus malheureuse que moi! »

Céluta restait muette comme le rocher. Outougamiz reprit : « Vous êtes obligée en conscience d'être une seconde fois parjure, « de révéler le secret à René : ce secret est maintenant le vôtre; « c'est vous qui assassinez mon ami; mais je dois aussi vous dire « une chose, c'est que moi me voilà forcé d'avertir les sachems : « vous ne voulez pas que je sois votre complice, que je trahisse « mon serment. »

Outougamiz s'arrêta un moment après ces mots; puis ajouta : « Oui, c'est là notre devoir à tous deux : dites le secret à René, « quand René reviendra; moi je dirai votre secret aux sachems. « Si mon ami a le temps de se sauver, ma joie sera comme celle « du ciel; mais soyez prompte, car il faut que je révèle ce que « vous allez faire. »

Le simple et sublime jeune homme s'éloigna. Ondouré était revenu du conseil l'esprit agité : la majorité de l'assemblée s'était prononcée contre son opinion. Le crime perdait aux yeux de cet homme la plus grande partie de son charme, si René n'était enveloppé dans le massacre, et si Céluta n'était le prix du forfait. Il résolut de se rendre à la demeure de cette femme, que tout semblait abandonner, jusqu'à Outougamiz lui-même. Peut-être Céluta avait-elle reçu quelques nouvelles de René; peut-être était-ce cette épouse ingénieuse et fidèle qui avait dérobé les roseaux du temple : il importait au tuteur du Soleil de s'éclairer sur ces deux points.

Il arriva à la cabane de Céluta au moment où la sœur d'Outougamiz venait d'en sortir, attirée au dehors par les cris de son frère. L'intérieur de la hutte était à peine éclairé par une lampe suspendue au foyer. Ondouré visita tous les coins de cet asile de la douleur; il ne trouva personne, excepté la fille de René, qui dormait dans un berceau auprès du lit de sa mère, et qu'il fut tenté de plonger dans un éternel sommeil.

La couche de la veuve et de l'enfant, au lieu d'appeler dans le cœur du monstre la pitié et le remords, n'y réveilla que les feux de l'amour et de la jalousie. Ondouré sentit une flamme rapide courir dans la moelle de ses os : ses yeux se chargèrent de voluptés, ses sens s'embrasèrent : l'obscurité, la solitude et le silence sollicitaient le désir. Ondouré se précipite sur la couche pudique de Céluta, et lui prodigue les embrassements et les caresses; il y cherche l'empreinte des grâces d'une femme; il y colle ses lèvres avides, et couvre de baisers ardents les plis du voile qui avaient pu toucher ou la bouche ou le sein de la beauté. Dans sa frénésie, il jure qu'il périra, ou qu'il obtiendra la réalité des plaisirs dont la seule image allume le désir des passions dans son âme. Mais Céluta, qui pleure au fond des bois avec son frère, ne reparaît pas; et Ondouré, dont tous les moments sont comptés, est obligé de quitter la cabane.

Une femme, ou plutôt un spectre, s'avance vers lui : à peine eut-il quitté le toit souillé de sa présence, qu'il se trouve face à face d'Akansie.

« J'ai trop longtemps, » dit la mère du jeune Soleil, « j'ai trop « longtemps supporté mes tourments. Lorsque, après avoir appris « ta visite à ma rivale, je t'ai ordonné de comparaître devant moi,

« tu ne m'as pas obéi. Je te retrouve sortant encore de ce lieu où « tes pas et les miens sont enchaînés par Athaënsic : misérable! « je ne t'adresse plus de reproches; l'amour s'éteint dans mon « mon cœur; tu es au-dessous du mépris; mais j'ai des crimes à « expier, une vengeance à satisfaire. Je t'en ai prévenu, je vais « me dénoncer aux sachems et te dénoncer avec moi : tes « complots, tes forfaits, les miens, vont être révélés; justice sera « faite pour tous. »

Ondouré fut d'autant plus effrayé de ces paroles, qu'à la lumière du jour naissant il n'aperçut point sur le visage d'Akansie cette langueur qui lui apprenait autrefois combien la femme jalouse était encore amante : il n'y avait que sécheresse et désespoir dans l'expression des traits d'Akansie. Ondouré prend aussitôt son parti.

Non loin de la cabane de Céluta était un marais, repaire impur des serpents. Ondouré affecte un violent repentir; il feint d'adorer celle qu'il n'a jamais aimée; il l'entoure de ses bras suppliants, la conjure de l'écouter. Akansie se débat entre les bras du scélérat, l'accable de ces reproches que la passion trahie, que le mépris longtemps contenu, savent si bien trouver : « Si vous ne « voulez pas m'entendre, s'écrie le tuteur du Soleil, je vais me « donner la mort. »

Akansie était bien criminelle, mais elle avait tant aimé! il lui restait de cet amour une certaine complaisance involontaire; elle se laisse entraîner vers le marais, prêtant l'oreille à des excuses qui ne la trompaient plus, mais qui la charmaient encore. Ondouré, toujours se justifiant et toujours marchant avec sa victime, la conduit dans un lieu écarté. Il affecte le langage de la passion : que son amante offensée daigne seulement lui sourire, et il va passer à ses pieds une vie de reconnaissance et d'adoration! Ahansie sent expirer sa colère; Ondouré, feignant un transport d'amour, se proterne devant son idole.

Akansie se trouvait alors sur une étroite levée qui séparait des eaux stagnantes, où une multitude de serpents à sonnettes se jouaient avec leurs petits aux derniers feux de l'automne. Ondouré embrasse les pieds d'Akansie, les attire à lui; l'infortunée tombe en arrière, et roule dans l'onde empoisonnée; elle y plonge de tout son poids. Les reptiles, dont le venin augmente de subtilité quand ils ont une famille à défendre, font entendre le bruit de la mort ;

s'élançant tous à la fois, ils frappent de leur tête aplatie et de leur dent creuse l'ennemie qui vient troubler leurs débats maternels.

La joie du crime rayonna sur le front d'Ondouré. Akansie, luttant contre un double trépas, au milieu des serpents et de l'onde s'écriait : « Je l'ai bien mérité! homme affreux! couronne tes forfaits; va « immoler tes dernières victimes, mais sache que ton heure est « aussi arrivée. »

« — Eh bien! » répondit l'infâme, jetant le masque, « oui, c'est « moi qui te tue, parce que tu me voulais trahir. Meurs, tous mes « forfaits sont les tiens. Je brave tes menaces! désormais il n'est « plus de rémission pour moi; mon dernier soupir sera pour un « nouveau crime, et pour un amour qui fait ton supplice. Tu « n'auras pas la tête de Céluta, mais je lui prodiguerai les baisers « que tu m'as permis de donner à cette tête charmante! »

Ondouré, mugissant comme s'il eût déjà habité l'enfer, abandonne la femme qui lui avait fait tous les sacrifices.

Dieu fit sentir à l'instant même à ce réprouvé un avant-goût des vengeances éternelles. Quelques chasseurs se montrèrent sur la levée; ils avaient reconnu le tuteur du Soleil, et s'avançaient rapidement vers lui. Akansie flottait encore sur les eaux; il était impossible de la dérober à la vue des chasseurs; ils allaient s'empresser de la secourir : ne pouvait-elle pas conserver assez de vie pour parler quand elle serait déposée sur le rivage? L'effroi d'Ondouré glaça un moment son cœur; mais il revint bientôt à lui, et se montra digne de son crime. Le moyen de tromper qu'il prit n'était pas complètement sûr, mais il était le seul qui lui restât à prendre; il l'aurait du moins opposé à une accusation d'assassinat. Ondouré appelle donc les guerriers avec tous les signes du plus violent désespoir : « A moi! s'écriait-il, aidez-moi à « sauver la Femme Chef qui vient de tomber dans cet abîme; » et, feignant de secourir Akansie, il essayait de lui plonger la tête dans l'eau.

Les chasseurs se précipitent, écartent les serpents avec des branches de tamarin, et retirent du marais la mère du jeune Soleil.

Elle ne donna dans le premier moment aucun signe de vie; mais bientôt quelques mouvements se manifestèrent, ses yeux s'ouvrirent, son regard fixe tomba sur Ondouré, qui recula trois pas, comme sous l'œil du Dieu vengeur.

Des cris étouffés, qui ressemblaient au râle de la mort, s'échappèrent peu à peu du sein d'Akansie. Elle s'agite et rampe sur la terre ; on eût dit des reptiles qui l'avaient frappée. Sa peau, par l'effet ordinaire de la morsure du serpent à sonnettes, était marquée de taches noires, vertes et jaunes; une teinte livide et luisante couvre ces taches, comme le vernis couvre un tableau. Les doigts de la femme coupable étaient crevés; une écume impure sortait de sa bouche : les chasseurs contemplaient avec horreur le vice châtié de la main du Grand Esprit.

Céluta, qui revenait des bois voisins, et qui regagnait sa cabane par la levée du marais, fut un nouveau témoin envoyé du ciel à cette scène. A l'aspect de la femme punie, elle fut saisie d'une pitié profonde, et lui prodigua des soins et des secours. Akansie, reconnaissant la généreuse Indienne, fit des efforts extraordinaires pour parler; mais sa langue enflée ne laissait sortir de sa bouche que des sons inarticulés. Lorsqu'elle s'aperçut qu'elle ne se pouvait faire entendre, le désespoir s'empara d'elle; elle se roula sur la terre, qu'elle mordait dans les convulsions de la mort.

« Grand Esprit, s'écria Céluta, accepte le repentir de cette « pauvre femme! pardonne-lui comme je lui pardonne, si jamais « elle m'a offensée! »

A cette prière, des espèces de larmes voulurent couler des yeux d'Akansie; il se répandit sur son front une sérénité qui l'aurait embellie, si quelque chose avait pu effacer l'horreur de ses traits. Ses lèvres ébauchèrent un sourire d'admiration et de gratitude : elle expira sans douleur, mais en emportant le fatal secret. Ondouré, délivré de ses craintes, remercia intérieurement le ciel, épouvanté de sa reconnaissance. Céluta, reprenant le chemin de sa retraite, disait au soleil qui se levait : « Soleil, tu viens de voir « en deux matins la mort de Chactas et celle d'Akansie; rends la « mienne semblable à la première. »

Ondouré fit avertir les parents de la Femme Chef d'enlever le corps d'Akansie : afin de ne pas effrayer l'imagination des conjurés par le spectacle d'une seconde pompe funèbre, les sachems décidèrent que les funérailles (qui ne devaient jamais être célébrées) n'auraient lieu qu'après le massacre.

Devenu plus puissant que jamais par la mort de la Femme Chef, le tuteur du Soleil, ne se souvenant ni d'avoir été aimé

d'Akansie, ni de l'avoir assassinée, se rendit à la vallée des Bois. Les jeux avaient recommencé : Outougamiz, par ordre des vieillards, s'était venu mêler à ces jeux. Quelques moments de réflexion lui avaient suffi pour le tranquilliser sur le pieux larcin de sa sœur; il lui semblait moins nécessaire d'en instruire immédiatement le conseil, puisque René n'était pas arrivé, et que Céluta ne pouvait confier le secret à René absent. En supposant même le retour du frère d'Amélie, Outougamiz avait une telle confiance dans la vertu de Céluta, qu'il était sûr qu'elle se tairait, même après avoir rendu le secret plus fatal. Enfin, quand Outougamiz se hâterait de tout apprendre aux sachems, les sachems feraient peut-être mourir Céluta sans utilité pour personne; car le massacre n'en aurait pas moins lieu. Et qui pouvait dire s'il était bon ou mauvais que le jour de ce massacre fût retardé ou avancé pour le destin du guerrier blanc?

Telles étaient les réflexions d'Outougamiz. Le frère et la sœur comptaient maintenant chaque heure écoulée; ils regardaient si le soleil baissait à l'horizon, si l'éphémère, qui sort des eaux à l'approche du soir, commençait à voler dans les prairies; ils se disaient : « Encore un moment passé, et René n'est pas revenu! » Nos illusions sont sans terme; détrompés mille fois par l'amertume du calice, nous y reportons sans cesse nos lèvres avides.

Les ennemis s'étant refusés à recevoir le calumet de paix, René avait renvoyé les guerriers porteurs des présents pour les Illinois, et il revenait seul aux Natchez. Accablé du passé, n'espérant rien de l'avenir, insensible à tout, hors à la raison de Chactas, à l'amitié d'Outougamiz et à la vertu de Céluta, il ne soupçonnait pas qu'on en voulût à sa vie; ses ennemis étaient loin de savoir à leur tour à quel point il y tenait peu. Les Natchez l'accusaient de crimes imaginaires; ils l'avaient condamné pour ces crimes, et il ne pensait pas plus aux Natchez qu'au reste du monde; ses idées comme ses désirs habitaient une région inconnue.

Un jour, dans la longue route qu'il avait à parcourir, il arriva à une grande prairie dépouillée d'arbres; on n'y voyait qu'une vieille épine couverte de fleurs tardives, qui croissait sur le bord d'un chemin indien. Le soleil approchait de son couchant lorsque le frère d'Amélie parvint à cette épine. Résolu de passer la nuit dans ce lieu, il aperçut un gazon sur lequel

étaient déposées des gerbes de maïs; il reconnut la tombe d'un enfant et les présents maternels. Remerciant la Providence de l'avoir appelé au festin des morts, il s'assit entre deux grosses racines de l'épine, qui se tordaient au-dessus de la terre. La brise du soir soufflait par intervalles dans le feuillage de l'arbre; elle en détachait les fleurs, et ces fleurs tombaient sur la tête de René en pluie argentée. Après avoir pris son repas, le voyageur s'endormit au chant du grillon.

La mère, qui avait couché l'enfant sous l'herbe au bord du chemin, vint à minuit apporter des dons nouveaux, et humecter de son lait le gazon de la tombe. Elle crut distinguer une espèce d'ombre ou de fantôme étendu sur la terre; la frayeur la saisit, mais l'amour maternel, plus fort que la frayeur, l'empêche de reculer. S'avançant à pas silencieux vers l'objet inconnu, elle vit un jeune blanc qui dormait la face tournée vers les étoiles, un bras jeté sur sa tête. L'Indienne se glisse à genoux jusqu'au chevet de l'étranger qu'elle prenait pour une divinité propice. Quelques insectes voltigeant autour du front de René, elle les chassait doucement, dans la crainte de réveiller l'esprit, et dans la crainte aussi d'éloigner l'âme de l'enfant, qui pouvait errer autour du bon génie. La rosée descendait avec abondance : la mère étendit son voile sur ses deux bras, et le soutint ainsi au-dessus de la tête de René : « Tu réchauffes mon enfant, disait-elle en elle-même; il est « juste que je te fasse un abri. »

Quelques sons confus et bientôt quelques paroles distinctes échappent aux lèvres du frère d'Amélie; il rêvait de sa sœur : les mots qu'il laissait tomber étaient tour à tour prononcés dans sa langue maternelle et dans la langue des Sauvages. L'Indienne voulut profiter de cet oracle; elle répondait à René à mesure qu'il murmurait quelque chose. Il s'établit entre elle et lui un dialogue :

« Pourquoi m'as-tu quitté? » dit René en natchez.

« — Qui ? » demanda l'Indienne.

René ne répondit point.

« Je l'aime, » dit le frère d'Amélie un moment après.

« — Qui ? » dit encore l'Indienne.

« — La mort, » repartit René en français.

Après un assez long silence, René dit : « Est-ce là le corps « que je portais? » Et il ajouta d'une voix plus élevée : « Les

« voici tous : Amélie, Céluta, Mila, Outougamiz, Chactas, d'Arta-« guette ! »

René poussa un soupir, se tourna du côté du cœur, et ne parla plus.

Le bruit que l'Indienne fit malgré elle, en se voulant retirer, réveilla le frère d'Amélie. Il fut d'abord étonné de voir une femme à ses côtés, mais il comprit bientôt que c'était la mère de l'enfant dont il foulait le tombeau. Il lui imposa les mains, poussa les trois cris de douleur, et lui dit : « Pardonne-moi, j'ai mangé « une partie de la nourriture de ton fils; mais j'étais voyageur, et « j'avais faim ; ton fils m'a donné l'hospitalité. »

« — Et moi, dit l'Indienne, je croyais que tu étais un génie, et « je t'ai interrogé pendant ton sommeil. »

« — Que t'ai-je dit ? » demanda René. « Rien, » repartit l'Indienne.

René s'était égaré : il s'enquit du chemin qu'il devait suivre : « Tu tournes le dos aux Natchez, » répondit la femme sauvage; « en continuant à marcher vers le nord, tu n'y arriveras jamais. » Destinée de l'homme! si René n'eût point rencontré cette femme, il se fût éloigné de plus en plus du lieu fatal. L'Indienne lui montra sa route, et le quitta après lui avoir recommandé l'enfant qu'elle avait perdu.

Il se leva enfin, le jour qui devait être suivi d'une nuit si funeste! Céluta et son frère le passèrent à parcourir les bois, toujours dans la crainte d'y rencontrer René, toujours dans l'espoir de l'arrêter s'ils le rencontraient, toujours regrettant Mila si légère dans sa course, si heureuse dans ses recherches.

Le jeu des osselets, commencé après la partie de la balle, gagnée par les Natchez, avait continué dans la vallée des Bois. Une heure avant le coucher du soleil, le sachem d'ordre se présente aux différents groupes des joueurs, et dit à voix basse :

« Quittez le jeu, retournez à vos tentes ; attendez-y le sachem « de votre nation. »

Les jeunes gens se regardent avec étonnement, et, laissant tomber les osselets, se retirent. La nuit vint. Le ciel se couvrit d'un voile épais : toutes les brises expirèrent; des ténèbres muettes et profondes enveloppèrent le désert.

Après mille courses inutiles, Céluta était rentrée dans sa cabane : quelques heures de plus écoulées, et René était mort ou

sauvé! L'amante qui tant de fois avait désiré le retour de son bien-aimé, l'épouse qui si souvent s'était levée avec joie, croyant reconnaître les pas de son époux, tremblait à présent au moindre bruit, et n'implorait que le silence. Naguère Céluta eût donné tout son sang pour épargner la plus petite douleur au frère d'Amélie; maintenant elle eût béni un accident malheureux qui, sans être mortel, eût arrêté le guerrier blanc loin des Natchez.

Au fort Rosalie on était loin d'être rassuré : Chépar seul s'obstinait à ne vouloir rien voir. De nouveaux courriers du gouverneur général, du capitaine d'Artaguette et du père Souël, annonçaient l'existence d'un complot. Le conseil était rassemblé, et le nègre Imley, saisi dans les bois, avait été amené devant ce conseil.

Les renseignements envoyés par le missionnaire étaient exacts et détaillés; ils désignaient Ondouré comme chef de la conjuration. Imley interrogé nia tout, hors ce qu'il ne pouvait nier, sa propre fuite. Il dit qu'il avait quitté son maître comme l'oiseau reprend sa liberté quand il trouve la porte de sa cage ouverte. Pressé par des questions insidieuses, et certain qu'il était d'être condamné à mort, le nègre, au lieu de répondre, se prit à railler ses juges : il répétait leurs gestes, affectait leur air, contrefaisait leur voix avec un talent d'imitation extraordinaire. Fébriano surtout excitait sa verve comique, et il fit du commandant une copie si ressemblante, qu'un rire involontaire bouleversa le conseil. Chépar, furieux, ordonna d'appliquer l'esclave à la torture, ce qui fut sur-le-champ exécuté. L'Africain brava les tourments avec une constance héroïque, continuant ses moqueries au milieu des douleurs, et ne laissant pas échapper un mot qui pût compromettre le secret des Sauvages. On le retira de la gêne pour le réserver au gibet. Alors il se mit à chanter Izéphar, à rire, à tourner sur lui-même, à frapper des mains, à gambader malgré le disloquement de ses membres, et tout à coup il tomba mort : il s'était étouffé avec sa langue, genre de suicide connu de plusieurs peuplades africaines. Mélange de force et de légèreté, le caractère d'Imley ne se démentit pas un moment : ce noir n'aima que l'amour et la liberté, et il traita l'un et l'autre avec la même insouciance que la mort et la vie.

Le commandant regarda l'aventure d'Imley comme celle d'un esclave fugitif, qui n'avait aucun rapport avec les desseins qu'on

supposait aux Sauvages. Il traita les missionnaires de poltrons; il accusa les colons de répandre inconsidérément des alarmes aussitôt qu'ils perdaient un nègre. Poussé par Fébriano vendu aux intérêts d'Ondouré, mais qui ignorait le complot, Chépar s'emporta jusqu'à faire mettre aux fers des habitants qui demandaient à s'armer, et parlaient de se retrancher sur les concessions. Il refusait de croire à une conjuration qui s'achevait en ce moment même sous ses pas, dans le sein de la terre.

Les jeunes guerriers, après avoir quitté les jeux, s'étaient armés. Le sachem d'ordre avait reparu : heurtant doucement dans les ténèbres à la porte de chaque cabane, il avait dit : « Que les « jeunes guerriers se rendent par des chemins divers au lac sou- « terrain; ils y trouveront les sachems, que les femmes, après « le départ des guerriers, s'enferment dans leurs cabanes; qu'elles « y veillent en silence et sans lumière. »

Aussitôt les jeunes guerriers se glissent à travers les ténèbres jusqu'au lieu du rendez-vous. Les portes des huttes se referment sur les femmes et sur les enfants; les lumières s'éteignent : tous les Sauvages quittent le désert, hors quelques sentinelles placées çà et là derrière les arbres. Outougamiz, avec le reste de sa tribu, descendit au lac souterrain.

A l'orient du grand village des Natchez, dans la même cyprière où s'élevait le temple d'Athaënsic, s'ouvre perpendiculairement, comme le soupirail d'une mine, une caverne profonde. On n'y peut pénétrer qu'à l'aide d'une échelle et d'un flambeau. A la profondeur de cent pieds se trouve une grève qui borde un lac. Sur ce lac, semblable à celui de l'empire des ombres, quelques Sauvages, pourvus de torches et de fanaux, eurent un jour l'audace de s'embarquer. Autour du gouffre ils n'aperçurent que des rochers stériles hérissant des côtes ténébreuses, où suspendus en voûtes au-dessus de l'abîme. Des bruits lamentables, d'effrayantes clameurs, d'affreux rugissements, assourdissaient les navigateurs à mesure qu'ils s'enfonçaient dans ces solitudes d'eau et de nuit. Entraînés par un courant rapide et tumultueux, ce ne fut qu'après de longs efforts que ces audacieux mortels parvinrent à regagner le rivage, épouvantant de leurs récits quiconque serait tenté d'imiter leur exemple.

Tel était le lieu que les conjurés avaient fixé pour celui de leur assemblée. C'était de cette demeure souterraine que la liberté du

nouveau monde devait s'élancer, qu'elle devait rappeler à la lumière du jour ces peuples ensevelis par les Européens dans les entrailles de la terre. Déjà les jeunes guerriers étaient réunis, et attendaient la révélation du mystère que les sachems leur avaient promise.

Au bord du lac était un grand fragment de rocher; les jongleurs l'avaient transformé en autel. On y voyait, à la lueur d'une torche, trois hideux marmousets de tailles inégales. Celui du centre, manitou de la liberté, surpassait les autres de toute la tête; dans ses traits grossièrement sculptés on reconnaissait le symbole d'une indépendance rude, ennemie du joug des lois, impatiente même des chaînes de la nature. Les deux autres figures représentaient, l'une les chairs rouges, l'autre les chairs blanches. Un feu d'ossements brûlait devant ses idoles, en jetant une lumière enfumée et une odeur pénétrante. Du sang humain, des poisons exprimés de divers serpents, des herbes vénéneuses, cueillies avec des paroles cabalistiques, remplissaient un vase de cyprès. Un vent nocturne se leva sur le lac, dont les flots montèrent aux voûtes de l'abîme : la tempête dans les flancs de la terre, les idoles menaçantes, le bassin de sang, le feu mortuaire, les prêtres agitant des vipères avec des évocations épouvantables, la foule des Sauvages, dans leurs habillements bizarres et divers; toute cette scène, entourée par les masses des rochers souterrains, donnait une idée du Tartare.

Soudain un des jongleurs, les bras tendus vers le lac, s'écrie : « Divinité de la vengeance, est-ce toi qui sors de l'abîme avec cet « orage? Oui, tu viens : reçois nos vœux! »

Le jongleur lance une vipère dans les flots; un autre prêtre répand le bassin de sang sur le feu : une triple nuit s'étend sous les voûtes.

Quelques minutes s'écoulent dans l'obscurité, puis tout à coup une vive clarté illumine les vagues orageuses et les rochers fantastiques. Les idoles ont disparu; on n'aperçoit plus sur la pierre, autel de la vengeance, que le vieillard Adario vêtu de la tunique de guerre, appuyé d'une main sur son casse-tête, tenant de l'autre un flambeau.

« Guerriers, dit-il, la liberté se lève; le soleil de l'indépendance, « resté depuis deux cent cinquante neiges sous l'horizon, va « éclairer de nouveau nos forêts. Jour sacré, salut! Mon cœur se

« réjouit à tes rayons, comme le chêne décrépit au premier sou-
« rire du printemps! Pour toi Adario a dépouillé ses lambeaux, il
« a lavé sa chevelure comme un jeune homme : il renaît au souffle
« de la liberté.

« Donnez trois poignards. »

Le sachem jette trois poignards du haut du roc.

« Jeunes guerriers, vous n'êtes pas assemblés ici pour délibérer;
« vos sachems ont prononcé pour vous au rocher du lac, dans le
« conseil général des peuples; ils ont juré de purger nos déserts
« des brigands qui les infestent. Vous êtes venus seulement pour
« dévorer les ours étrangers. Le moment du festin est arrivé. Vous
« ne quitterez ces voûtes que pour marcher à la mort ou à la
« liberté. C'est la dernière fois que vous aurez été obligés de vous
« cacher dans les profondeurs de la terre, pour parler le langage
« des hommes.

« Donnez la hache. »

Adario jette à ses pieds une hache teinte de sang.

Un cri de surprise mêlé de joie échappe au bouillant courage des jeunes guerriers. Adario reprend la parole :

« Tout est réglé par vos pères. Plongés dans le sommeil, nos
« oppresseurs ne soupçonnent pas la mort. Nous allons sortir de
« cette caverne divisés en trois compagnies : je conduirai les
« Natchez, et les mènerai, au travers des ombres, à l'escalade du
« fort. Vous, Chicassaws, sous la conduite de vos sachems, vous
« formerez le second corps; vous attaquerez le village des blancs
« au fort Rosalie. Vous, Miamis et Yazous, composant le troisième
« corps, guidés dans vos vengeances par Ondouré et par Outougamiz,
« vous détruirez les blancs dont les demeures sont dispersées
« dans les campagnes. Les esclaves noirs, qui comme nous vont
« briser leurs chaînes, seconderont nos efforts.

« Tels sont, ô jeunes guerriers, les devoirs que vous êtes appelés
« à remplir. Il ne s'agit pas de la cause particulière des Natchez :
« le coup que vous allez porter sera répété dans un espace
« immense. A l'instant où je vous parle, mille nations, comme vous
« cachées dans les cavernes, vont en sortir, comme vous, pour
« exterminer la race étrangère; le reste des chairs rouges ne tar-
« dera pas à vous imiter.

« Quant à moi, je n'ai plus qu'un jour à vivre : la nuit pro-
« chaine j'aurai rejoint Chactas, ma femme et mes enfants : il ne

« m'a été permis de leur survivre que pour les venger. Je vous « recommande ma fille. »

Il dit, et jette son casse-tête au milieu des jeunes guerriers.

Une acclamation générale ébranle les dômes funèbres : « Déli- « vrons la patrie! »

On vit alors un jeune guerrier monter sur la pierre auprès d'Adario : c'était Outougamiz; il dit :

« Vous avez voulu me faire tuer le guerrier blanc, mon ami. Il « n'est point arrivé; ainsi je ne le tuerai pas, mais je tuerai qui- « conque le tuera! Vous voulez que j'égorge des chevreuils étran- « gers pendant la nuit; je n'assassinerai personne. Quand le jour « sera venu, si l'on combat, je combattrai. J'avais promis le secret, « je l'ai tenu : dans quelques heures la borne de mon serment sera « passée, je serai libre; j'userai de ma liberté comme il me plaira. « Guerriers, je ne sais point parler, parce que je n'ai point d'es- « prit; mais si je suis comme un ramier timide pendant la paix, « je suis comme un vautour pendant la guerre : Ondouré, c'est « pour toi que je dis cela : souviens-toi des paroles d'Outougamiz « le Simple. »

Outougamiz saute en bas du rocher, comme un plongeur qui se précipite dans les vagues; quelque temps après on le chercha, on ne le trouva plus.

Ondouré n'avait remarqué du discours du frère de Céluta que le passage où le jeune homme s'était applaudi de l'absence de René. Le tuteur du Soleil ressentait de cette absence les plus vives alarmes; il se voyait au moment d'exécuter le dessein qu'il avait conçu sans atteindre le principal but de ce dessein. Céluta, en dérobant les roseaux, pouvait s'applaudir d'avoir obtenu ce qu'elle avait désiré, d'avoir sauvé son époux. Il n'y avait aucun moyen pour Ondouré de reculer la catastrophe, et, comme dans toutes les choses humaines, il fallait prendre l'événement tel que le ciel l'avait fait.

Les guerriers sortirent du lac souterrain, et, cachés dans l'épaisseur de la cyprière, ils se divisèrent en trois corps. Assis à terre dans le plus profond silence, ils attendirent l'ordre de la marche. Minuit approchait; le dernier roseau allait être brûlé dans le temple.

Que différemment occupée était Céluta dans sa cabane! Tressaillant au plus léger murmure des feuilles, les yeux constamment

fixés sur la porte, comptant, par les battements de son cœur, toutes les minutes de cette dernière heure, elle n'aurait pu supporter longtemps de telles angoisses sans mourir. A force d'avoir écouté le silence, ce silence s'était rempli pour elle de bruits sinistres : tantôt elle croyait ouïr des voix lointaines, tantôt il lui semblait entendre des pas précipités. Mais n'est-ce point en effet des pas qui font retentir le sentier désert? Ils approchent rapidement. Céluta ne peut plus se tromper : elle se veut lever, les forces lui manquent; elle reste enchaînée sur sa natte, le front couvert de sueur. Un homme paraît sur le seuil de la porte : ce n'est pas René! c'est le bon grenadier de la Nouvelle-Orléans, les fils de la vieille hôtesse de Céluta, le soldat du capitaine d'Artaguette.

Il apportait un billet écrit du poste des Yazous par son capitaine. Quel bonheur, quel soulagement, dans la crainte et l'attente d'une grande catastrophe, de voir entrer un ami, au lieu de la victime ou de l'ennemi que l'on attendait! Céluta retrouve ses forces, se lève, court les bras ouverts au grenadier; mais tout à à coup elle se souvient du péril général; René n'est pas le seul Français menacé, tous les blancs sont sous le poignard; un moment encore et Jacques peut être égorgé. « Fils de ma vieille « mère de la chair blanche, s'écrie-t-elle, celui que vous cherchez « n'est pas ici; retournez vite sur vos pas, vous n'êtes pas en « sûreté dans cette cabane : au nom du Grand Esprit, retirez-« vous! »

Le grenadier n'entendait point ce qu'elle disait, il lui montrait le billet, qui n'était point pour René, mais pour elle-même. Céluta ne pouvait lire ce billet. Jacques et Céluta faisaient des gestes multipliés, tâchaient de se faire comprendre l'un de l'autre sans y pouvoir réussir. Dans ce moment un sablier qui appartenait à René, et avec lequel l'Indienne avait appris à diviser le temps, laisse échapper le dernier grain de sable qui annonçait l'heure expirée. Céluta voit tomber dans l'éternité la minute fatale : elle jette un cri, arrache le billet de la main de Jacques, et pousse le soldat hors de sa cabane. Celui-ci ayant rempli son message, et ne se pouvant expliquer les manières extraordinaires de Céluta, court à travers les bois, afin de gagner le fort Rosalie avant le lever du jour.

Que contenait le billet du capitaine? On l'a toujours ignoré. A force de regarder la lettre, de se souvenir des paroles et des gestes

du soldat, qui n'avait pas l'air triste, Céluta laisse pénétrer dans son cœur un rayon d'espérance; pâle crépuscule bientôt éteint dans cette sombre nuit.

Maintenant chaque minute aux Natchez appartenait à la mort : quelques heures de plus d'absence, et René était à l'abri de la catastrophe, déjà commencée peut-être pour ses compatriotes. Ah! si Céluta, aux dépens de sa vie, eût pu précipiter la fuite du temps! Un nouveau bruit se fait entendre : sont-ce les meurtriers qui viennent chercher René dans sa cabane? Ils ne l'y trouveront pas. Serait-ce le frère d'Amélie lui-même? Céluta s'élance à la porte : ô prodige! Mila! Mila échevelée, pâle, amaigrie, recouverte de lambeaux comme si elle sortait du sépulcre, et charmante encore! Céluta recule au fond de la cabane; elle s'écrie : « Ombre « de ma sœur, me viens-tu chercher? le moment fatal est-il « arrivé? »

« — Je ne suis point un fantôme, » répondit Mila, déjà tombée dans le sein de son amie; « je suis ta petite Mila. »

Et les deux sœurs entrelaçaient leurs bras, mêlaient leurs pleurs, confondaient leurs âmes. Mila dit rapidement :

« Après la découverte du secret, Ondouré me fit enlever. Ils « m'ont enfermée dans une caverne et m'ont fait souffrir toutes « sortes de maux; mais je me suis ri des Allouez : cette nuit, je « ne sais pourquoi, mes geôliers se sont éloignés de moi un « moment; ils étaient armés, et ils sont allés parler à d'autres « guerriers sous des arbres. Moi, qui cherchais toujours les moyens « de me sauver, j'ai suivi ces méchants. Je me suis glissée derrière « eux : une fois échappée, ils auraient plutôt attrapé l'oiseau dans « la nue que Mila dans le bois. J'accours. Où est Outougamiz? Le « guerrier blanc est-il arrivé? Lui as-tu dit le secret, comme je le « lui vais dire? Il y a encore huit nuits avant la catastrophe, si ce « beau jongleur amoureux m'a dit vrai sur le nombre des roseaux. »

« — Oh! Mila! s'écrie Céluta, je suis la plus coupable, la plus « infortunée des créatures! J'ai avancé la mort de René; j'ai « dérobé huit roseaux; c'est à l'heure même où je te parle que le « coup est porté. »

« — Tu as fait cela? dit Mila; je ne t'aurais pas crue si courageuse! René est-il arrivé? »

« — Non, » repartit Céluta. « Eh bien! dit Mila, que te repro- « ches-tu? Tu as sauvé mon libérateur; tu n'as plus que quelques

« heures à attendre. Mais que fais-tu? que fait Outougamiz pendant « ces heures? Tu commences toujours bien, Céluta, et tu finis « toujours mal. Crois-tu que tu sauveras René en te contentant « de pleurer sur ta natte? Je ne sais point demeurer ainsi tran- « quille; je ne sais point sacrifier mes sentiments; je ne sais « point douter de la vertu de mes amis, les soupçonner, m'atten- « drir sur une patrie impitoyable, et garder le secret des assassins. « Méchants, vous m'avez laissée échapper de mon tombeau, je « viens révéler vos iniquités! je viens sauver mon libérateur, s'il « n'est point encore tombé entre vos mains! » Mila, échappée aux bras de sa sœur, fuit en s'écriant : « Nous perdrons des moments « irréparables. »

Depuis le jour où René avait rencontré l'Indienne qui lui enseigna sa route, il s'était avancé paisiblement vers le pays des Natchez. A mesure qu'il marchait, il se trouvait moins triste ; ses noirs chagrins paraissaient se dissiper; il touchait au moment de revoir sa femme et sa fille, objets charmants qui n'avaient contre eux que le malheur dont le frère d'Amélie avait été frappé. René se reprochait sa lettre; il se reprochait cette sorte d'indifférence qu'un chagrin dévorant avait laissée au fond de son cœur : démentant son caractère, il se laissait aller peu à peu aux sentiments les plus tendres et les plus affectueux; retour au calme qui ressemblait à ce soulagement que le mourant éprouve avant d'expirer. Céluta était si belle! elle avait tant aimé René! elle avait tant souffert pour lui! Outougamiz, Chactas, d'Artaguette, Mila, attendaient René. Il allait retrouver cette petite société supérieure à tout ce qui existait sur la terre; il allait élever sur ses genoux cette seconde Amélie qui aurait les charmes de la première, sans en avoir le malheur.

Ces idées, si différentes de celles qu'il nourrissait habituellement, amenèrent René jusqu'à la vue des bois des Natchez; il sentit quelque chose d'extraordinaire en découvrant ces bois. Il en vit sortir une fumée qu'il prit pour celle de ses foyers ; il était encore assez loin, et il précipita sa marche. Le soleil se coucha dans les nuages d'une tempête, et la nuit la plus obscure (celle même du massacre) couvrit la terre.

René fit un long détour afin d'arriver chez lui par la vallée. La rivière qui coulait dans cete vallée ayant grossi, il eut quelque peine à la traverser; deux heures furent ainsi perdues dans une

nuit dont chaque minute était un siècle. Comme il commençait à gravir la colline sur le penchant de laquelle était bâtie sa cabane, un homme s'approcha de lui dans les ténèbres pour le reconnaître, et disparut.

Le frère d'Amélie n'était plus qu'à la distance d'un trait d'arc de la demeure qu'il s'était bâtie : une faible clarté s'échappant par la porte ouverte en dessinait le cadre au dehors sur l'obscurité du gazon. Aucun bruit ne sortait du toit solitaire. René hésitait maintenant à entrer; il s'arrêtait à chaque demi-pas; il ne savait pourquoi il était tenté de retourner en arrière, de s'enfoncer dans les bois, et d'attendre le retour de l'aurore. René n'était plus le maître de ses actions; une force irrésistible le soumettait aux décrets de la Providence : poussé presque malgré lui jusqu'au seuil qu'il redoutait de franchir, il jette un regard dans la cabane.

Céluta, la tête baissée dans son sein, les cheveux pendants et rabattus sur son front, était à genoux, les mains croisées, les bras levés dans le mouvement de la prière la plus humble et la plus passionnée. Un maigre flambeau, dont la mèche allongée par la durée de la veille obscurcissait la clarté, brûlait dans un coin du foyer. Le chien favori de René, étendu sur la pierre de ce foyer, aperçut son maître, et donna un signe de joie; mais il ne se leva point, comme s'il eût craint de hâter un moment fatal. Suspendue dans son berceau à l'une des solives sculptées de la cabane, la fille de René poussait de temps en temps une petite plainte, que Céluta, absorbée dans sa douleur, n'entendait pas.

René, arrêté sur le seuil, contemple en silence ce triste et touchant spectacle; il devine que ces vœux adressés au ciel sont offerts pour lui : son cœur s'ouvre à la plus tendre reconnaissance; ses yeux, dans lesquels un brûlant chagrin avait depuis longtemps séché les larmes, laissent échapper un torrent de pleurs délicieux. Il s'écrie : « Céluta! ma Céluta! » et il vole à l'infortunée, qu'il relève, qu'il presse avec ardeur. Céluta veut parler, l'amour, la terreur, le désespoir, lui ferment la bouche; elle fait de violents efforts pour trouver des accents; ses bras s'agitent, ses lèvres tremblent; enfin un cri aigu sort de sa poitrine, et lui rendant la voix : « Sauvez-le, sauvez-le! Esprits secourables, emportez-le dans votre « demeure! »

Céluta jette ses bras autour de son époux, l'enveloppe, et semble vouloir le faire entrer dans son sein pour l'y cacher.

René prodigue à son épouse des caresses inaccoutumées. « Qu'as « tu, ma Céluta? lui disait-il; rassure-toi. Je viens te protéger et te « défendre. »

Céluta, regardant vers la porte, s'écrie : « Les voilà! les voilà! » Elle se place devant René pour le couvrir de son corps : « Bar- « bares, vous n'arriverez à lui qu'à travers mon sein! »

« — Ma Céluta, dit René, il n'y a personne : qui te peut troubler « ainsi? »

Céluta, frappant la terre de ses pieds : « Fuis, fuis! tu es mort! « Non, viens; cache-toi sous les peaux de ma couche; prends des « vêtements de femme. » L'épouse désolée, arrachant ses voiles, en veut couvrir son époux.

« Céluta, disait celui-ci, reprends ta raison; aucun péril ne me « menace. »

« — Aucun péril! dit Céluta l'interrompant. N'est-ce pas moi « qui te tue? n'est-ce pas moi qui hâte ta mort? n'est-ce pas moi « qui en ai fixé le jour en dérobant les roseaux?... Un secret... O « ma patrie! »

« — Un secret? » repartit René. — « Je ne te l'ai pas dit, s'écrie « Céluta. Oh! ne perds pas ce seul moment laissé à ton existence! « Fuyons tous deux; viens te précipiter avec moi dans le fleuve! »

Céluta est aux genoux de René; elle baise la poussière de ses pieds, elle le conjure par sa fille de s'éloigner seulement pour quelques heures : « Au lever du soleil, dit-elle, tu seras sauvé; « Outougamiz viendra; tu sauras tout ce que je ne puis te dire « dans ce moment! »

« — Eh bien! dit René, si cela peut guérir ton mal, je m'éloigne; « tu m'expliqueras plus tard ce mystère, qui n'est sans doute que « celui de ta raison troublée par une fièvre ardente. »

Céluta, ravie, s'élance au berceau de sa fille, présente Amélie au baiser de son père, et avec ce même berceau pousse René vers la porte. René va sortir : un bruit d'armes retentit au dehors. René tourne la tête; la hache lancée l'atteint et s'enfonce dans son front, comme la cognée dans la cime du chêne, comme le fer qui mutile une statue antique, image d'un dieu et chef-d'œuvre de l'art. René tombe dans sa cabane : René n'est plus!

Ondouré a fait retirer ses complices : il est seul avec Céluta évanouie, étendue dans le sang et auprès du corps de René. Ondouré rit d'un rire sans nom. A la lueur du flambeau expirant,

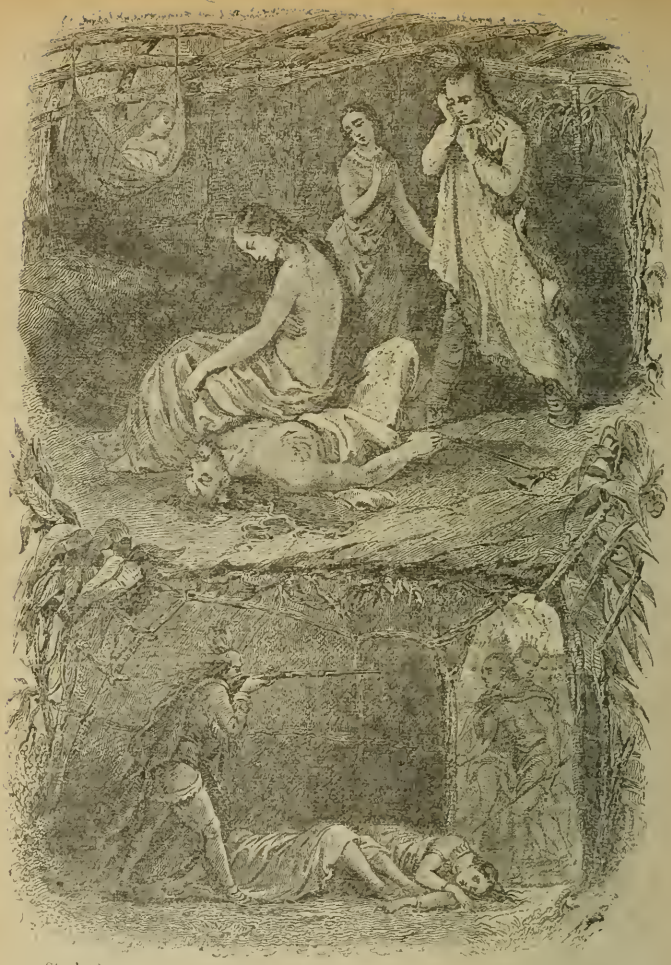

Staal pinx. Delannoy sculp.

Mort de René.

il promène ses regards de l'une à l'autre victime. De temps en temps il foule aux pieds le cadavre de son rival, et le perce à coups de poignard. Il dépouille en partie Céluta, et l'admire. Il fait plus... Éteignant ensuite le flambeau, il court présider à d'autres assassinats, après avoir fermé la porte du lieu témoin de son double crime.

Heureuse, mille fois heureuse, si Céluta n'avait jamais rouvert les yeux à la lumière! Dieu ne le voulut pas. L'épouse de René revint à la vie quelques instants après la retraite d'Ondouré. D'abord elle étend les bras, et trempe ses mains dans le sang répandu autour d'elle, sans savoir ce que c'était. Elle se met avec effort sur son séant, secoue la tête, cherche à rassembler ses souvenirs, à deviner où elle est, ce qu'elle est. Par un bienfait de la Providence, l'Indienne n'avait pas sa raison : elle ne se formait qu'une idée confuse de quelque chose d'effroyable. Elle plia ses bras devant elle, promena ses regards dans la cabane, où les ténèbres étaient profondes. Le silence de la mort n'était interrompu de temps en temps que par les hurlements du chien. Céluta voulut inutilement murmurer quelques mots.

Dans ce moment elle crut voir Tabamica, sa mère. Les mamelles qui nourrirent Céluta avaient disparu; les lèvres de la femme des morts s'étaient retirées, et laissaient à découvert des dents nues; elle était sans nez et sans yeux : d'une main décharnée, Tabamica semblait presser des entrailles qu'elle n'avait pas. Céluta veut s'avancer vers sa mère; elle se lève, retombe sur ses genoux, et se traîne au hasard dans sa cabane : ses vêtements, à demi détachés, faisaient entendre le froissement d'une draperie pesante et mouillée. Elle rencontra le corps de René; épuisée par ses efforts, elle s'assied, sans le reconnaître, sur ce siège : elle s'y trouva bien, et s'y reposa..

Au bout de quelque temps la porte de la cabane s'entr'ouvrit, et une voix dit tout bas : « Es-tu là? » Céluta, rappelée par cette voix à une demi-existence, répondit : « Oui, je suis là. »

« — Ah! dit Mila, est-il venu? »

« — Qui? » demanda Céluta.

« — René? » repartit Mila.

« — Je ne l'ai pas vu, » dit Céluta.

« — Et moi, je ne l'ai pu trouver, » dit Mila toujours à voix basse. « Les assassins n'ont donc pas encore paru? Ton mari

« n'est donc pas revenu? Il est donc sauvé? » Céluta ne répondit rien.

« Pourquoi, reprit Mila, es-tu sans lumière? J'ai peur et je n'ose « entrer. » Céluta répondit qu'elle ne savait pourquoi elle était sans lumière.

« Comme ta voix est extraordinaire! » s'écria Mila; « es-tu « malade? La cabane sent le carnage; attends, je viens à toi. »

Mila franchit le seuil et laissa retomber la porte : « Qu'as-tu « répandu sur les nattes? » dit-elle en marchant dans l'obscurité : « mes pieds s'attachent à la terre. Où es-tu? tends-moi la main. »

« — Ici, » dit Céluta.

« Je ne puis aller plus loin, repartit Mila; je me sens défaillir. »

La porte de la cabane s'entr'ouvrit de nouveau : la voix d'Outougamiz appelle Céluta. « C'est Outougamiz! s'écria Mila; Dieu « soit loué! nous sommes sauvés! »

« — Qui parle? » dit Outougamiz saisi de terreur; « n'est-ce « pas Mila? Cher fantôme, es-tu venu sauver René? »

« — Oui, repartit Mila; mais entre vite, Céluta n'est pas bien. »

Outougamiz, croyant entendre le fantôme de Mila, entre en frissonnant dans la cabane : « Donne-moi la main, dit Mila; appuie-la « sur mon cœur, tu verras que je ne suis pas un spectre : on m'avait « enfermée dans une caverne, je me suis échappée. »

Mila avait saisi la main d'Outougamiz étendue dans les ténèbres, et avait posé cette main sur son cœur.

« C'est comme la vie, dit Outougamiz; mais je sais bien que tu « es morte : je te sais toujours gré d'être revenue pour sauver René. « Mais, Céluta, parle donc. »

« — M'appelle-t-on? » dit Céluta.

« — Est-ce que tu réponds du fond d'une tombe? » s'écria Outougamiz, frappé de la voix sépulcrale de sa sœur. « Je respire un « champ de bataille, j'ai du sang sous mes pieds. »

« — Du sang! s'écria Mila; allume donc un flambeau. »

« — Fantôme, répond Outougamiz, donne-moi la lumière des morts. »

Outougamiz cherche en tâtonnant le foyer; il y trouve de la mousse de chêne et deux pierres à feu; il frappe ces deux pierres l'une contre l'autre : une étincelle tombe sur la mousse, et soudain une flamme s'élève au milieu du foyer. Trois cris horribles s'échappent à la fois du sein de Céluta, de Mila et d'Outougamiz.

La cabane inondée de sang, quelques meubles renversés par les dernières convulsions du cadavre, les animaux domestiques montés sur les sièges et sur les tables pour éviter la souillure de la terre, Céluta assise sur la poitrine de René, et portant les marques de deux crimes qui auraient fait rebrousser l'astre du jour; Mila debout, les yeux à moitié sortis de leur orbite; Outougamiz le front sillonné comme par la foudre; voilà ce qui se présentait aux regards!

Mila rompt la première le silence; elle se précipite sur le cadavre de René, le serre dans ses bras, le presse de ses lèvres.

« C'en est donc fait! s'écrie-t-elle. O mon libérateur, faut-il que « je te revoie ainsi! Lâches amis, cœurs pusillanimes, c'est vous « qui l'avez assassiné par vos indignes soupçons, par vos irrésolu- « tions éternelles! Félicite-toi, Outougamiz, d'avoir bien gardé ton « secret. Mais, à présent, ranime donc ce cœur qui palpitait pour « toi d'une amitié si sainte! Oh! tu es un sublime guerrier! Je « reconnais ta vertu; mais ne m'approche jamais : je préférerais à « tes embrassements ceux du monstre dont tu vois l'œuvre dans « cette cabane. »

Le désespoir ôtait la raison à la jeune Indienne, d'abord amante et ensuite amie de René. Outougamiz l'écoutait, muet comme la pierre du sépulcre; puis tout à coup : « Hors d'ici, fantôme exé- « crable, ombre sinistre, ombre affamée qui veux dévorer mon ami! »

« — Ton ami! dit Mila en relevant la tête : tu oses te dire l'ami « de René! Ne devrais-tu pas plutôt, comme cette femme sans « amour, évanouie maintenant sur cette dépouille sanglante, ne « devrais-tu pas supplier la terre de t'engloutir? Moi seule j'ai « aimé René! En vain tu feins de me croire un fantôme : j'existe, « je sors de la caverne où m'avaient plongée les scélérats dont « j'allais révéler les desseins. As-tu pu jamais croire que tu étais « obligé au secret? As-tu pu te figurer que la liberté serait le fruit « du crime? »

Ici Céluta parut revenir à la vie; elle ouvrit les yeux et se souleva; ses idées se débrouillèrent : elle se ressouvient de ses malheurs; elle reconnaît Mila et Outougamiz; elle reconnait la dépouille mortelle du plus infortuné des hommes. La douleur lui rend les forces; elle se lève, elle s'écrie : « C'est moi qui l'ai assassiné! »

« — Oui, c'est toi! » s'écrie à son tour Mila, devenue cruelle par le désespoir.

« René, dit Céluta du ton le plus passionné, parlant au cadavre « de son époux, je te voulais dire, avant de mourir, que mon âme « t'adorait comme elle adore le Grand Esprit; que ta lettre n'avait « rien changé au fond de mon cœur : que je te révérais comme la « lumière du matin; que je te croyais aussi innocent que l'enfant « qui n'a fait encore que sourire à sa mère. »

« — Pourquoi donc, dit Mila, as-tu gardé le secret? Que n'en « instruisais-tu les Français, puisque tu ne pouvais l'apprendre à « ton mari absent? »

Mila pousse des sanglots, et ses larmes descendent à flots pressés comme la pluie de l'orage.

Le frère de Céluta, s'approchant alors avec respect du corps de son ami : « Mila dit que tu n'étais pas coupable : quel bonheur! « Tu as donc pu mourir. »

Malgré son désespoir, Mila comprit ce mot, et tendit une main désarmée au jeune Sauvage.

Outougamiz continuant : « Je leur avais bien dit que je n'aimais « point, que j'étais un mauvais ami, que je te tuerais. Je suis pour- « tant sorti du lac souterrain pour te sauver; j'ai couru de toutes « parts; des guerriers qui prétendaient t'avoir vu m'ont égaré : je « suis simple, on me trompe toujours. Tu es mort seul, je mourrai « aussi; mais il faut auparavant... J'attendrai pourtant que la « patrie n'ait plus besoin de lui, car il faudra maintenant défendre « la patrie. »

Dans ce moment Céluta fut saisie de convulsions. Un ruisseau de sueur glacée sillonne son front : elle cherche à s'étrangler, se roule d'un côté sur l'autre, pousse des espèces de mugissements. Outougamiz et Mila volent à son secours. Céluta les regarde, et leur dit en pressant ses flancs : « Le savez-vous? La mort m'a-t-elle fait « violence? »

Mila jette un cri : elle a deviné! Outougamiz, qui n'a pas compris, veut parler encore : « Tu ne sais rien, lui dit Mila en l'inter- « rompant; le cadavre de ton ami est un spectacle délicieux auprès « de ce que j'entrevois! »

Le jour commençait à poindre; le canon se fait entendre du côté du fort Rosalie; les parentes de Chactas arrivent à la cabane de René; elles venaient féliciter Céluta de l'absence de son mari : elles rencontrent cette scène épouvantable.

« Femmes, dit Outougamiz, on se bat : je dois mon sang à mon

« pays, quelque coupable qu'il puisse être. Je laisse entre vos mains « ce que j'ai de plus cher au monde : ma femme, qui n'est point « morte comme on l'avait dit, ma sœur si misérable, et les restes « de mon ami. Je reviendrai bientôt. » Il sort, et marche vers le lieu où l'appelait le bruit des armes.

Les femmes enlevèrent Céluta et Mila, qu'elles placèrent dans les bras l'une de l'autre sur un lit de feuillages. Elles laissèrent le corps de René dans la cabane, qu'elles fermèrent. Elles portèrent les deux amies à l'ancienne demeure de Chactas, et leur prodiguèrent les soins les plus tendres : il eût été plus humain de les laisser mourir.

Tous les colons périrent aux Natchez; dix-sept personnes seulement échappèrent au massacre. Parmi les soldats blessés qui se défendirent et se sauvèrent se trouva le grenadier Jacques. Le fort avait été escaladé dans les ténèbres, et les sentinelles égorgées avant qu'on sût que les Indiens étaient en armes. Par l'imprudence du commandant, la garnison était à peine d'une centaine d'hommes, tout le reste ayant été dispersé dans différents postes le long du fleuve. Chépar, qui n'avait jamais voulu croire à la conjuration, accourut au bruit qui se faisait sur les remparts, et tomba sous la hache d'Adario. Fébriano, qui fut rencontré par Ondouré, reçut la mort de la main de ce sauvage, son corrupteur et son complice. Il n'y eut de résistance chez les Français que dans une maison particulière. Adario, qui commandait l'attaque, y fut tué : il expira plein d'une grande joie; il crut avoir délivré sa patrie et vengé ses enfants. Les coups de canon entendus d'Outougamiz avaient été tirés en signal de victoire par les Indiens eux-mêmes, après la conquête du fort.

Le frère de Céluta, trouvant que son bras était inutile, retourna à la cabane de René. Il s'assit auprès des restes inanimés du guerrier blanc. D'un air de mystère, il approcha l'œil d'une des blessures de son ami, comme pour voir dans le sein de René. Joignant les mains avec admiration, l'insensé dit quelques mots d'une tendresse passionnée. Il prit ensuite un petit vase de pierre sur une table, recueillit du sang de René, qu'il réchauffa avec le sien, après s'être ouvert une veine. Il trempa le manitou d'or dans le filtre de l'amitié, et il remit la chaîne à son cou.

La rage d'Ondouré était assouvie, mais non sa passion. Sortant d'une épouvantable orgie, enivré de vin, de succès, d'ambition et

d'amour, il voulut revoir Céluta. Dans toute la pompe du meurtre et de la débauche, il s'avance au sanctuaire de la douleur; ses crimes marchaient avec lui, comme les bourreaux accompagnent le condamné. Les bruyants éclats de rire du tuteur du Soleil et de ses satellites se faisaient entendre au loin.

Ondouré arrive à la cabane : il avait ordonné à ses amis de se tenir à quelque distance, car il avait ses desseins. Il recule quelques pas lorsque, au lieu de Céluta, il n'aperçoit qu'Outougamiz. Reprenant bientôt son assurance : « Que fais-tu là? » dit-il à l'Indien.

« — Je t'attendais, répondit celui-ci; j'étais sûr que tu viendrais « avec tes enfants célébrer le festin du prisonnier de guerre. « Apportes-tu la chaudière du sang? C'est un excellent mets « qu'une chaire blanche! Ne dévore pas tout : je ne te demande « que le cœur de mon ami. »

« — C'est juste, dit l'atroce Ondouré; nous te le réserverons. »

De nouveaux rires accompagnèrent ces paroles.

« Mais, dis-moi, » continua le pervers, à qui la vapeur du vin ôtait la prévoyance, « où est ta sœur? comme elle a été fidèle cette « nuit à ce beau guerrier blanc! elle a perdu pour moi toute sa « haine; elle m'a pardonné mon amour pour Akansie. Viens, ma « charmante colombe; où es-tu donc? m'accorderas-tu un second « rendez-vous? » Et Ondouré entra dans la cabane.

Outougamiz se lève, s'appuyant sur un fusil de chasse que lui avait donné René : « Illustre chef, dit-il, changeant tout à coup « de langage et de contenance, tous nos ennemis sont-ils morts? »

« — En doutes-tu? » s'écria Ondouré.

« — Ainsi, dit Outougamiz, la patrie est sauvée; elle n'a plus « besoin de défenseurs. Tout est-il en sûreté pour l'avenir? Peux-« tu, fameux guerrier, te reposer en paix? »

« — Oui, mon cher Outougamiz, » répondit le tuteur du Soleil, qui n'avait pas ce qu'il fallait pour comprendre à la fois et le danger et la magnanimité de la question; « oui, je puis me reposer « cent neiges avec ta sœur sur la natte du plaisir. »

Le corps de René séparait Ondouré d'Outougamiz : « La nuit, « dit celui-ci, a été fatigante pour toi, Ondouré : va donc à ton « repos, puisque ton bras n'est plus nécessaire à la patrie. Je te « vais rendre ta hache. »

Outougamiz relève la hache avec laquelle le tuteur du Soleil avait frappé René; elle était restée dans la cabane. Ondouré avance

le bras pour la reprendre. « Non pas comme cela, » dit Outougamiz; et, levant la hache avec les deux mains, il fend d'un seul coup la tête du monstre, qui tombe sur le corps de René, sans avoir le temps de proférer un blasphème. Outougamiz sort, couche en joue les satellites d'Ondouré, et leur crie, de cette voix de l'homme de bien si foudroyante pour le méchant : « Disparaissez, race impure, « ou je vous immole auprès de votre maître! » Ces misérables, qui voyaient s'avancer une troupe de jeunes guerriers, amis du frère de Céluta, prennent la fuite.

Les guerriers survenus déplorèrent de si grands malheurs. « Allons, leur dit Outougamiz, je reviendrai bientôt ici; mais il « faut que j'aille dire à Mila et à ma sœur ce que le manitou d'or « a fait. »

Céluta ne put entendre le récit de son frère; à chaque instant on craignait de la voir expirer. Mila apprit la mort d'Ondouré avec indifférence. « C'était plus tôt, dit-elle, que tu devais donner cette « pâture aux chiens. »

Outougamiz revint la nuit suivante chercher les restes sacrés du frère d'Amélie; il les porta sur ses épaules au bas de la colline, creusa dans un endroit écarté une fosse, qu'il ne voulut montrer à personne : il y déposa le corps de celui qui, pendant sa vie, n'avait cherché que la solitude. « Je sais, dit-il en se retirant, que je suis « un faux ami : je t'ai tué; mais attends-moi : nous nous expli- « querons dans le pays des âmes. »

Le frère de Céluta n'avait plus rien à faire de la vie; mais il se voulait assurer que sa sœur n'avait plus besoin de lui, et que Mila se pouvait passer d'un protecteur.

Déjà la lune avait parcouru trois fois sa carrière depuis la catastrophe tragique, et Céluta, toujours près de rendre le dernier soupir, semblait sans cesse revivre. La coupe de la colère céleste n'était point épuisée; le génie fatal de René poursuivait encore Céluta, comme ces fantômes nocturnes qui vivent du sang des mortels. Elle refusait pourtant toute nourriture : ses barbares amis étaient obligés de lui faire prendre de force quelques gouttes d'eau d'érable. Son corps, modèle de grâce et de beauté, n'était plus qu'un léger squelette, semblable à un jeune peuplier mort sur sa tige. Les longues paupières de Céluta n'avaient pas la force de se replier, et de découvrir ses yeux éteints dans les larmes. Quand la veuve infortunée recouvrait la raison; elle était muette; quand

elle tombait dans la folie de la douleur, elle poussait des cris. Alors elle faisait des efforts pour écarter deux spectres qui voulaient la dévorer à la fois, Onduré et le frère d'Amélie; elle voyait aussi une femme qui lui était inconnue, et qui lui souriait d'un air de pitié du haut du ciel.

Témoin des maux de son amie, la courageuse Mila avait eu honte de ses propres chagrins : elle passait ses jours auprès de sa sœur, veillant à ses souffrances, la retournant sur sa couche, servant de mère à la fille de René. La tendre orpheline était déjà belle, mais sérieuse; dans le sein de Mila, elle avait l'air d'une petite colombe blanche, sous l'aile du plus brillant oiseau des forêts américaines.

De temps en temps Outougamiz venait voir sa femme et sa sœur; il s'asseyait au bord de la couche, prenait la main de Céluta, ou faisait danser Amélie sur ses genoux. Il se levait bientôt après, remettait l'enfant dans les bras de Mila, et se retirait en silence. Le jeune homme dépérissait : chaque jour son front devenait plus pâle et son air plus languissant : il ne parlait ni de René, ni de Céluta, ni de Mila. Tous les soirs il visitait la petite urne de pierre remplie du sang de René, et l'on remarquait avec surprise que ce sang ne se desséchait point. Outougamiz laissait suspendu autour de l'urne le manitou d'or, qu'il ne portait plus.

Un soir il était venu rendre sa visite accoutumée à sa sœur. Mila et plusieurs Indiennes étaient rangées autour du lit des tribulations : tout à coup, à leur profond étonnement, Céluta se soulève, et s'assied d'elle-même sur sa couche. On ne lui avait point encore vu l'air qu'elle avait dans ce moment : c'était, pour la douleur et la beauté, quelque chose de surhumain. Elle baissa d'abord la tête dans son sein; mais relevant bientôt son front pâle, où s'évanouissait une faible rougeur, elle dit d'une voix assurée : « Je voudrais manger. »

Ces mots surprirent Outougamiz : c'étaient les premiers que Céluta eût prononcés depuis la nuit de ses malheurs, et elle avait constamment repoussé toute nourriture. Pensant qu'elle revenait de son désespoir et qu'elle se déterminait à vivre, les matrones firent une exclamation de joie, et s'empressèrent de lui porter du maïs nouveau. Mais Mila, regardant Céluta, lui dit : « Tu veux manger? »

« — Oui, » repartit Céluta la regardant à son tour; « il faut à « présent que je vive. »

Mila lève les mains au ciel, et s'écrie : « O vertu! »

Outougamiz, rompant lui-même son silence obstiné, dit : « Qu'avez-vous? »

« — Adore, reprit Mila : ce que tu vois ici n'est pas une femme; « c'est la compagne d'un génie. »

« — Pourquoi le tromper? dit Céluta. Mon ami, ajouta-t-elle en « se tournant vers son frère, ma destinée s'accomplit au delà de « moi : je viens de découvrir dans mon sein un fantôme né de la « mort. » Outougamiz s'enfuit.

Céluta était mère : elle se résigna à la vie, dernier degré de vertu et de malheur où jamais fille d'Adam soit parvenue. Mais la nature ne s'élève pas ainsi au-dessus d'elle-même sans souffrir jusque dans sa source : le lendemain, aux rayons du jour, on s'aperçut que le visage de la veuve de René était devenu de la couleur de l'ébène, et ses cheveux, de celle du cygne. Quelques soleils éclaircirent les ombres du front de Céluta, mais ne firent point disparaître de sa chevelure la vieillesse de l'adversité.

Lorsque le capitaine d'Artaguette apprit la catastrophe des Natchez, l'assassinat de René et les misères de Céluta, il se sentit frappé au cœur : il était attaché au frère d'Amélie par une noble amitié; il avait nourri en secret une tendre passion pour la femme qui lui conserva la vie, en lui donnant le doux nom de frère. Rappelé à la Nouvelle-Orléans, il pleura avec Adélaïde, Harlay, le grenadier Jacques et sa vieille mère. Outougamiz avait caché la tombe de René; d'Artaguette fit célébrer un service à la mémoire du frère d'Amélie : il pria Dieu de se souvenir de celui qui avait voulu être oublié.

Cependant des troupes se rassemblaient de toutes parts pour aller châtier les Indiens. Les huit roseaux retirés du temple avaient fait avorter le complot général chez les autres nations conjurées, excepté chez les Yazous, ou le père Souël fut massacré. L'armée française arriva au fort Rosalie. Bien que divisés entre eux, les Natchez se défendirent avec courage, et Outougamiz, qui pouvait à peine porter le poids de ses armes, fit admirer de nouveau sa valeur. Mais enfin il fallut céder au torrent, et quitter à jamais la patrie.

Une nuit, les Natchez déterrèrent les os de leurs pères, les chargèrent sur leurs épaules, et, mettant au milieu des jeunes guerriers les femmes, les vieillards et les enfants, ils prirent la route

du désert, sans savoir où ils trouveraient un asile. Le capitaine d'Artaguette se trouvait dans la division des troupes chargées d'attaquer les Chicassaws; il exécuta devant l'ennemi une retraite où il s'acquit la plus grande gloire, mais où il perdit la vie avec son fidèle grenadier. Comme il ne périt qu'après avoir sauvé l'armée, on crut généralement qu'il avait cherché la mort. Adélaïde et Harlay avaient quitté l'Amérique; la mère de Jacques s'était éteinte dans sa vieillesse.

Le faible reste des Natchez exilés était déjà loin dans la solitude. Outougamiz expira cinq lunes après avoir quitté la terre de la patrie. On sut alors qu'il avait continué à s'ouvrir les veines toutes les nuits, pour rafraîchir l'urne du sang, son sang s'épuisa avant son amitié. Il montra une joie excessive de mourir, et laissa en héritage (c'était tout son bien) l'urne du sang et le manitou d'or à la fille de René. On l'enterra, comme il avait enseveli son ami, sous un arbre inconnu.

Quelques jours après sa mort, Céluta mit au monde une fille : elle ferma les yeux en la portant à son sein; et quand elle l'eut allaitée, elle la suspendit à ses épaules. Elle continua d'en agir ainsi dans la suite, de sorte qu'elle ne vit jamais l'enfant qu'elle n'appelait que le fantôme.

Mila, devenue veuve à son tour, portait toujours la fille de René, que Céluta ne voulut plus toucher de peur de la flétrir, après avoir enfanté une autre fille. Céluta ne pressait jamais sur son cœur cette autre fille sans éprouver des convulsions. L'amour maternel demandait des baisers que l'amour conjugal refusait : dans les plaintes de l'innocence, Céluta entendait la voix du crime. Quelquefois l'épouse de René était prête à déchirer l'enfant; un sentiment plus fort, celui de la mère, rendait ses mains impuissantes. Qui pourrait peindre de pareils combats, de tels supplices?

Mila faisait l'admiration des exilés. A peine ornée de dix-sept printemps, elle déployait un courage et une raison extraordinaires. Elle ne vivait que pour Céluta; elle préparait sa couche, ses vêtements, sa nourriture; elle était devenue la mère de la fille de René. Ses manières vives n'étaient point changées; mais elle gardait le silence, et ne parlait plus que par signes et par sourires.

Les Natchez trouvèrent enfin l'hospitalité chez une nation autrefois alliée de la leur. Un exilé, commençant la danse du suppliant, présenta le calumet des bannis; il fut accepté. Un enfant apporta

en échange une calebasse pleine du jus de l'érable et couronnée de fleurs. Alors les tentes de la patrie furent plantées dans la terre étrangère, et les ossements des aïeux déposés à ces nouveaux foyers.

Pour premier bienfait du ciel, la seconde fille de Céluta mourut. Le fantôme se replongea dans la nuit éternelle. Aucune mère n'alla répandre son lait sur le gazon funèbre : Céluta eût encore rempli ce pieux devoir, si elle n'avait craint que le fantôme ne rentrât dans son sein avec le parfum des fleurs. La fille de René avait trouvé une patrie; la fille d'Ondouré était retournée à la terre : on s'aperçut que Céluta ne se croyait plus obligée de vivre, et l'on devina que Mila ne quitterait pas son amie.

Un soir, lorsque les bannis prenaient leur repas à la porte de leurs tentes, Céluta sortit de la sienne. Elle était vêtue d'une robe de peaux d'oiseaux et de quadrupèdes cousues ensemble, ouvrage ingénieux de Mila : ses cheveux blancs flottaient en boucles sur sa jeune tête, ornée d'une couronne de ronces à fleurs bleues; elle portait dans ses bras la fille de René, et Mila, à moitié nue, suivait sa compagne. Les bannis, étonnés et charmés de les voir, se levèrent, les comblèrent de bénédictions, et leur formèrent un cortège. Ils arrivèrent tous ainsi au bord d'une cataracte dont on entendait de loin les mugissements. Cette cataracte, qu'aucun voyageur n'avait visitée, tombait entre deux montagnes dans un abîme. Céluta donna un baiser à sa fille, la déposa sur le gazon, mit sur les genoux de l'enfant le manitou d'or et l'urne, où le sang s'était desséché. Mila et Céluta, se tenant par la main, s'approchèrent du bord de la cataracte comme pour regarder au fond, et, plus rapides que la chute du fleuve, elles accomplirent leur destinée. Céluta s'était souvenue que René, dans sa lettre, avait regretté de ne s'être pas précipité dans les ondes écumantes.

Les femmes prirent dans leurs bras la fille de René, laissée sur la rive; elles la portèrent au plus vieux sachem, qui en confia le soin à une matrone renommée. Cette matrone suspendit au cou de l'enfant le manitou d'or, comme une parure. Le nom français d'Amélie étant ignoré des Sauvages, les sachems en imposèrent un autre à l'orpheline, qui vit ainsi périr jusqu'à son nom.

Lorsque la fille de Céluta eut atteint sa seizième année, on lui raconta l'histoire de sa famille. Elle parut triste le reste de sa vie, qui fut courte. Elle eut elle-même, d'un mariage sans amour, une

fille plus malheureuse encore que sa mère. Les Indiens chez lesquels les Natchez s'étaient retirés périrent presque tous dans une guerre contre les Iroquois, et les derniers enfants de la nation du Soleil se vinrent perdre dans un second exil au milieu des forêts de Niagara.

Il y a des familles que la destinée semble persécuter ; n'accusons pas la Providence. La vie et la mort de René furent poursuivies par des feux illégitimes qui donnèrent le ciel à Amélie et l'enfer à Ondouré : René porta le double châtiment de ses passions coupables. On ne fait point sortir les autres de l'ordre, sans avoir en soi quelque principe de désordre; et celui qui, même involontairement, est la cause de quelque malheur ou de quelque crime, n'est jamais innocent aux yeux de Dieu.

Puisse mon récit avoir coulé comme tes flots, ô Meschacebé !

NOTE

J'avais renvoyé, dans la préface des *Natchez*, les lecteurs à l'*Histoire de la Nouvelle-France*, par le père Charlevoix; mais, en y réfléchissant, j'ai pensé qu'il était plus simple de leur éviter cette recherche, s'ils avaient envie de la faire, en insérant ici quelques pages de Charlevoix.

Le premier extrait de cet auteur renferme la description du pays et des mœurs des Natchez. On verra que je n'ai été, sous ce rapport, qu'*historien* fidèle; Charlevoix n'a pas été d'ailleurs le seul historien et le seul voyageur que j'aie consulté.

Le second extrait contient la relation de la conspiration des Natchez et de leurs alliés. On reconnaîtra ce que le *poète* a ajouté à la vérité.

Le père Charlevoix ne parle point des *roseaux* ou *bûchettes* déposés dans le temple pour fixer le jour du massacre; mais j'ai lu cette circonstance dans un voyageur dont je ne puis plus me rappeler le nom, si ce n'est Carter. Ce voyageur disait qu'une partie des *bûchettes* avait été dérobée par une jeune Sauvage, amoureuse d'un Français.

Le chevalier d'Artaguette, frère du général Diron d'Artaguette, est, comme le commandant du fort Rosalie, M. de Chépar, un personnage historique. Le chevalier d'Artaguette fut réellement tué dans une retraite devant les Sauvages.

Je n'ai point, au reste, exagéré l'état de civilisation des Natchez; cette civilisation était très avancée chez ce peuple. J'ai seulement donné le nom d'*édile* à un Natchez qui remplissait les fonctions attribuées à l'édile chez les Romains. Il m'eût été difficile de conserver dans un *poème* le titre de *chef de la farine*, que l'édile portait chez la nation du Soleil.

Ce *chef de la farine*, au moment de la conspiration contre les Français, était un homme qui avait une partie des vices, de la capacité et du caractère que j'ai attribués à Ondouré.

On trouvera dans mon *Voyage en Amérique* la description générale des mœurs des Sauvages de l'Amérique septentrionale. Elle servira de commentaire aux *Natchez* : je dois dire seulement ici que quelques-uns des traits que j'ai ajoutés à la peinture des usages des Esquimaux sont empruntés aux derniers Voyages du capitaine Parry et du capitaine Lyon.

PREMIER EXTRAIT DE CHARLEVOIX

DESCRIPTION DU PAYS DES NATCHEZ

Ce canton, le plus beau, le plus fertile et le plus peuplé de toute la Louisiane, est éloigné de quarante lieues des Yazous, et sur la même main. Le débarquement est vis-à-vis une butte assez haute et fort escarpée, au pied de laquelle coule un petit ruisseau qui ne peut recevoir que des chaloupes et des pirogues. De cette première butte on monte à une seconde, ou plutôt sur une colline dont la pente est assez douce, et au sommet de laquelle on a bâti une espèce de redoute fermée par une simple palissade. On a donné à ce retranchement le nom de *fort*.

Plusieurs monticules s'élèvent au-dessus de cette colline, et quand on les a passés, on aperçoit de toutes parts de grandes prairies séparées par de petits bouquets de bois qui font un très bel effet. Les arbres les plus communs dans ces bois sont le noyer et le chêne, et partout les terres sont excellentes. Feu M. d'Iberville, qui le premier entra dans le Mississipi par son embouchure, étant monté jusqu'aux Natchez, trouva ce pays si charmant et si avantageusement situé, qu'il crut ne pouvoir mieux placer la métropole de la nouvelle colonie. Il en traça le plan et lui destina le nom de *Rosalie*, qui était celui de madame la chancelière de Pouchartrain. Mais ce projet ne paraît pas devoir s'exécuter sitôt, quoique nos géographes aient toujours à bon compte marqué sur leurs cartes la ville de Rosalie aux Natchez.

Il est certain qu'il faut commencer par un établissement plus près de la mer, mais si la Louisiane devient jamais une colonie

florissante, comme il peut fort bien arriver, il me semble qu'on ne peut mieux placer sa capitale qu'en cet endroit. Il n'est point sujet au débordement du fleuve; l'air y est pur; le pays, fort étendu; le terrain, propre à tout et bien arrosé : il n'est pas trop loin de la mer, et rien n'empêche les vaisseaux d'y monter; enfin, il est à portée de tous les lieux où l'on paraît avoir dessein de s'établir. La compagnie y a un magasin, et y entretient un commis principal, qui n'a pas encore beaucoup d'occupation.

Parmi un grand nombre de concessions particulières, qui sont déjà ici en état de rapporter, il y en a deux de la première grandeur, je veux dire de quatre lieues en carré : l'une appartient à une société de Malouins, qui l'ont achetée de M. Hubert, commissaire ordonnateur et président du conseil de la Louisiane; l'autre est à la compagnie, qui y a envoyé des ouvriers de Clairac pour y faire du tabac. Ces deux concessions sont situées de manière qu'elles forment un triangle parfait avec le fort, et la distance d'un angle à l'autre est d'une lieue. A moitié chemin des deux concessions est le grand village des Natchez. J'ai visité avec soin tous ces lieux, et voici ce que j'y ai remarqué de plus considérable.

La concession des Malouins est bien placée; il ne lui manque, pour tirer parti de tout son terrain, que des nègres ou des *engagés*. J'aimerais encore mieux les seconds que les premiers; le temps de leur service expiré, ils deviennent des habitants, et augmentent le nombre des sujets naturels du roi, au lieu que ceux-là sont toujours des étrangers : et qui peut s'assurer qu'à force de se multiplier dans nos colonies, ils ne deviendront pas un jour des ennemis redoutables? Peut-on compter sur des esclaves qui ne nous sont attachés que par la crainte, et pour qui la terre même où ils naissent n'a jamais le doux nom de patrie?

La première nuit que je passai dans cette habitation, il y eut vers les neuf heures du soir une grande alarme; j'en demandai le sujet, et on me répondit qu'il y avait dans le voisinage une bête d'une espèce inconnue, d'une grandeur extraordinaire, et dont le cri ne ressemblait à celui d'aucun animal que nous connaissions. Personne n'assurait pourtant l'avoir vue, et on ne jugeait de sa taille que par sa force : elle avait déjà enlevé des moutons et des veaux, et étranglé quelques vaches. Je dis à ceux qui me faisaient ce récit qu'un loup enragé pouvait faire tout cela, et quant au cri, qu'on s'y trompait tous les jours. Je ne persuadai personne : on voulait

que ce fût une bête monstrueuse, on venait de l'entendre; on y courut armé de tout ce qu'on trouva sous sa main; mais ce fut inutilement.

La concession de la compagnie est encore plus avantageusement située que celle des Malouins. Une même rivière arrose l'une et l'autre, et va se décharger dans le fleuve à deux lieues de celle-là, à laquelle une magnifique cyprière de six lieues d'étendue fait un rideau qui en couvre tous les derrières. Le tabac y a très bien réussi, mais les ouvriers de Clairac s'en sont presque tous retournés en France.

J'ai vu dans le jardin du sieur le Noir, commis principal, de fort beau coton sur l'arbre; et un peu plus bas on commence à voir de l'indigo sauvage. On n'en a pas encore fait l'épreuve, mais il y a beaucoup d'apparence qu'il ne réussira pas moins que celui qu'on a trouvé dans l'île de Saint-Domingue, où il est aussi estimé que celui qu'on y a transplanté d'ailleurs; et puis l'expérience nous apprend qu'une terre qui produit naturellement cette plante est fort propre à porter l'étrangère qu'on y veut semer.

Le grand village des Natchez est aujourd'hui réduit à fort peu de cabanes; la raison qu'on m'en a apportée est que les sauvages, à qui leur grand chef a droit d'enlever tout ce qu'ils ont, s'éloignent de lui le plus qu'ils peuvent; et par là plusieurs bourgades de cette nation se sont formées à quelque distance de celle-ci. Les Sioux, leurs alliés et les nôtres, en ont aussi établi une dans leur voisinage.

Les cabanes du grand village des Natchez, le seul que j'aie vu, sont en forme de pavillon carré, fort basses, et sans fenêtres; le faîte est arrondi à peu près comme un four. La plupart sont couvertes de feuilles et de paille de maïs; quelques-unes sont construites d'une espèce de torchis qui me parut assez bon, et qui est revêtu en dehors et en dedans de nattes fort minces. Celle du grand chef est fort proprement crépie en dedans; elle est aussi plus grande et plus haute que les autres, placée sur un terrain un peu élevé, et isolée de toutes parts. Elle donne sur une grande place, qui n'est pas des plus régulières, et a son aspect au nord. J'y trouvai pour tout meuble une couche de planches fort étroites, élevée de terre de deux ou trois pieds : apparemment que quand le grand chef veut se coucher, il y étend une natte ou quelque peau.

Il n'y avait pas une âme dans le village : tout le monde était allé

dans une bourgade voisine, où il y avait une fête, et toutes les portes étaient ouvertes; mais il n'y avait rien à craindre des voleurs, car il ne restait partout que les quatre murailles. Ces cabanes n'ont aucune issue pour la fumée; néanmoins, toutes celles où j'entrai étaient assez blanches. Le temple est à côté de celle du grand chef, tourné vers l'orient, et à l'extrémité de la place. Il est composé des mêmes matériaux que les cabanes, mais sa figure est différente; c'est un carré long, d'environ quarante pieds sur vingt de large, avec un toit tout simple, de la figure des nôtres. Il y a aux deux extrémités comme deux girouettes de bois, qui représentent fort grossièrement deux aigles.

La porte est au milieu de la longueur du bâtiment, qui n'a point d'autres ouvertures; des deux côtés il y a des bancs de pierre. Les dedans répondent parfaitement à ces dehors rustiques. Trois pièces de bois, qui se joignent par les bouts, et qui sont placées en triangle, ou plutôt également écartées les unes des autres, occupent presque tout le milieu du temple, et brûlent lentement. Un Sauvage, que l'on appelle le gardien du temple, est obligé de les attiser et d'empêcher qu'elles ne s'éteignent. S'il fait froid, il peut avoir son feu à part; mais il ne lui est pas permis de se chauffer à celui qui brûle en l'honneur du Soleil. Ce gardien était aussi à la fête; du moins je ne le vis point, et ses tisons jetaient une fumée qui nous aveuglait.

D'ornements, je n'en vis aucun, ni rien absolument qui dût me faire connaître que j'étais dans un temple. J'y aperçus seulement trois ou quatre caisses rangées sans ordre, où il y avait quelques ossements secs, et par terre quelques têtes de bois un peu moins mal travaillées que les deux aigles du toit. Enfin, si je n'y eusse pas trouvé du feu, j'eusse cru que ce temple était abandonné depuis longtemps, ou qu'il avait été pillé. Ces cônes enveloppés de peaux, dont parlent quelques relations; ces cadavres des chefs, rangés en cercle dans un temple tout rond, et terminé en manière de dôme; cet autel, etc.; je n'ai rien vu de tout cela : si les choses étaient ainsi du temps passé, elles ont bien changé depuis.

Peut-être aussi (car il ne faut condamner personne que quand il n'y a aucun moyen de l'excuser), peut-être, dis-je, que le voisinage des Français a fait craindre aux Natchez que les corps de leurs chefs et tout ce que leur temple avait de plus précieux ne courussent quelque risque, s'ils ne les transportaient pas ailleurs; et que le

peu d'attention qu'on apporte présentement à bien garder ce temple vient de ce qu'on l'a dépouillé de ce qu'il avait de plus sacré pour ces peuples. Il est pourtant vrai que, contre la muraille, vis-à-vis de la porte, il y avait une table dont je ne pris pas la peine de mesurer les dimensions, parce que je ne soupçonnais point que ce fût un autel : on m'a assuré depuis qu'elle a trois pieds de haut, cinq de long et quatre de large.

On m'a ajouté qu'on y fait un petit feu avec des écorces de chêne, et qu'il ne s'éteint jamais; ce qui est faux, car il n'y avait alors ni feu, ni rien qui fît connaître qu'on y en eût jamais fait. On dit encore que quatre vieillards couchent tour à tour dans le temple pour y entretenir ce feu; que celui qui est de garde ne doit point sortir pendant les huit jours qu'il doit être en faction; qu'on a soin de prendre de la braise allumée des bûches qui brûlent au milieu du temple, pour mettre sur l'autel; qu'il y a douze hommes entretenus pour fournir des écorces de chêne; qu'il y a des marmousets de bois et une figure de serpent à sonnettes, aussi de bois, qu'on met sur l'autel, et auxquels on rend de grands honneurs; que quand le chef meurt, on l'enterre d'abord, et que quand on juge que les chairs sont consumées, le gardien du temple les exhume, lave les ossements, les enveloppe de ce qu'il peut avoir de plus précieux, et les met dans de grands paniers faits de cannes, qu'il ferme bien; qu'il enveloppe ces paniers de peaux de chevreuil très propres, les place devant l'autel, où ils restent jusqu'à la mort du chef régnant; qu'alors il renferme ces ossements dans l'autel même pour faire place au dernier mort.

Je ne puis rien dire sur ce dernier article, sinon que je vis quelques ossements dans une ou deux caisses, mais qu'ils ne faisaient pas la moitié d'un corps humain, qu'ils me paraissaient bien vieux, et qu'ils n'étaient point sur la table qu'on dit être l'autel. Quant aux autres articles, 1° comme je n'ai été que de jour dans le temple, j'ignore ce qui s'y passe la nuit; 2° il n'y avait aucun garde dans le temple quand je l'ai visité. J'y aperçus bien, comme je l'ai déjà dit, quelques marmousets, mais je n'y remarquai point de figure de serpent.

Quant à ce que j'ai vu dans des relations, que ce temple est tapissé, et son pavé couvert de nattes de cannes; qu'on y met ce qu'on a de plus propre, et qu'on y apporte tous les ans les prémices de toutes les récoltes, il en faut assurément rabattre beau-

coup : je n'ai jamais rien vu de plus maussade, de plus malpropre, qui fût plus en désordre : les bûches brûlaient sur la terre nue, et je n'y aperçus point de nattes, non plus qu'aux murailles. M. le Noir, avec qui j'étais, me dit seulement que tous les jours on mettait au feu une nouvelle bûche, et qu'au commencement de chaque lune on en faisait la provision pour tout le mois. Il ne le savait pourtant que par ouï-dire, car c'était la première fois qu'il voyait ce temple, aussi bien que moi.

Pour ce qui regarde la nation des Natchez en général, voici ce que j'en puis apprendre. On ne voit rien dans leur extérieur qui les distingue des autres Sauvages du Canada et de la Louisiane. Ils font rarement la guerre, et ne mettent point leur gloire à détruire des hommes. Ce qui les distingue plus particulièrement, c'est la forme de leur gouvernement, tout à fait despotique; une grande dépendance, qui va même jusqu'à une espèce d'esclavage dans les sujets; plus de fierté et de grandeur dans les chefs; et leur esprit pacifique, qui cependant s'est un peu démenti depuis plusieurs années.

Les Hurons croient, aussi bien qu'eux, leurs chefs héréditaires issus du Soleil; mais il n'y en a pas un qui voulût être son valet, ni le suivre dans l'autre monde pour y avoir l'honneur de le servir, comme il arrive souvent parmi les Natchez. Garcilasso de la Vega parle de cette nation comme d'un peuple puissant, et il n'y a pas six ans qu'on y comptait quatre mille guerriers. Il paraît qu'elle était encore plus nombreuse du temps de M. de la Salle, et même lorsque M. d'Iberville découvrit l'embouchure du Mississipi. Aujourd'hui les Natchez ne pourraient pas mettre sur pied deux mille combattants. On attribue cette diminution à des maladies contagieuses qui, ces dernières années, ont fait parmi eux de grands ravages.

Le grand chef des Natchez porte le nom de *Soleil*, et c'est toujours, comme parmi les Hurons, le fils de sa plus proche parente qui lui succède. On donne à cette femme la qualité de Femme Chef; et quoique pour l'ordinaire elle ne se mêle pas du gouvernement, on lui rend de grands honneurs. Elle a même, aussi bien que le Soleil, droit de vie et de mort : dès que quelqu'un a eu le malheur de déplaire à l'un ou l'autre, ils ordonnent à leurs gardes, qu'on nomme *Allouez*, de le tuer. *Va me défaire de ce chien*, disent-ils; et ils sont obéis sur-le-champ. Leurs sujets et les chefs

mêmes des villages ne les abordent jamais qu'ils ne les saluent trois fois, en jetant un cri qui est une espèce de hurlement; ils font la même chose en se retirant, et se retirent en marchant à reculons. Lorsqu'on les rencontre, il faut s'arrêter, se ranger du chemin, et jeter les mêmes cris dont j'ai parlé, jusqu'à ce qu'ils soient passés. On est aussi obligé de leur porter ce qu'il y a de meilleur dans les récoltes, dans le produit de la chasse et dans celui de la pêche. Enfin personne, non pas même leurs plus proches parents et ceux qui composent les familles nobles, lorsqu'ils ont l'honneur de manger avec eux, n'a droit de boire dans le même vase, ni de mettre la main au plat.

Tous les matins, dès que le soleil paraît, le grand chef se met à la porte de sa cabane, se tourne vers l'orient, et hurle trois fois en se prosternant jusqu'à terre. On lui apporte ensuite un calumet, qui ne sert qu'en cette occasion : il fume et pousse la fumée de son tabac vers l'astre du jour; puis il fait la même chose vers les trois autres parties du monde. Il ne reconnaît sur la terre de maître que le soleil, dont il prétend tirer son origine; exerce un pouvoir sans borne sur ses sujets, peut disposer de leurs biens et de leur vie; et, quelques travaux qu'il leur commande, ils n'en peuvent exiger aucun salaire.

Lorsque le chef ou la Femme Chef meurent, tous leurs Allouez sont obligés de les suivre en l'autre monde : mais ils ne sont pas les seuls qui ont cet honneur, car c'en est un, et qui est fort recherché. Il y a tel chef dont la mort coûte la vie à plus de cent personnes; et on m'a assuré qu'il meurt peu de Natchez considérables, à qui quelques-uns de leurs parents, de leurs amis ou de leurs serviteurs, ne fassent pas cortège dans le pays des âmes. Il paraît, par les diverses relations que j'ai vues de ces horribles cérémonies, qu'elles varient beaucoup. En voici une des obsèques d'une Femme Chef, que je tiens d'un voyageur qui en fut témoin, et sur la sincérité duquel j'ai tout lieu de compter.

Le mari de cette femme n'étant pas noble, c'est-à-dire de la famille du Soleil, son fils aîné l'étrangla, selon la coutume; on vida ensuite la cabane de tout ce qui y était, et on y construisit une espèce de char de triomphe, où le corps de la défunte et celui de son époux furent placés. Un moment après, on rangea autour de ces cadavres douze petits enfants que leurs parents avaient aussi étranglés par ordre de l'aînée des filles de la Femme Chef,

et qui succédait à la dignité de sa mère. Cela fait, on dressa dans la place publique quatorze échafauds ornés de branches d'arbres et de toiles, sur lesquelles on avait peint différentes figures. Ces échafauds étaient destinés pour autant de personnes qui devaient accompagner la Femme Chef dans l'autre monde. Leurs parents étaient tous autour d'elles, et regardaient comme un grand honneur pour leurs familles la permission qu'elles avaient eue de se sacrifier ainsi. On s'y prend quelquefois dix ans auparavant pour obtenir cette grâce, et il faut que ceux où celles qui l'ont obtenue filent eux-mêmes la corde avec laquelle ils doivent être étranglés.

Ils paraissent sur leurs échafauds revêtus de leurs plus riches habits, portant à la main droite une grande coquille. Leur plus proche parent est à leur droite, ayant sous son bras gauche la corde qui doit servir à l'exécution, et à la main droite un casse-tête. De temps en temps il fait le cri de mort, et à ce cri les quatorze victimes descendent de leurs échafauds, et vont danser toutes ensemble au milieu de la place, devant le temple et devant la cabane de la Femme Chef. On leur rend ce jour-à et les suivants de grands respects : ils ont chacun cinq domestiques, et leur visage est peint en rouge. Quelques-uns ajoutent que pendant les huit jours qui précèdent leur mort ils portent à la jambe un ruban rouge, et que, pendant tout ce temps-là, c'est à qui les régalera. Quoi qu'il en soit, dans l'occasion dont je parle, les pères et les mères qui avaient étranglé leurs enfants les prirent entre leurs mains, et se rangèrent des deux côtés de la cabane; les quatorze personnes qui étaient aussi destinées à mourir s'y placèrent de la même manière, et ils étaient suivis des parents et des amis de la défunte, tous en deuil, c'est-à-dire les cheveux coupés. Tous faisaient retentir les airs de cris si affreux, qu'on eût dit que tous les diables étaient sortis des enfers pour venir hurler en cet endroit. Cela fut suivi de danses de la part de ceux qui devaient mourir, et de chants de la part des parents de la Femme Chef.

Enfin on se mit en marche : les pères et mères qui portaient leurs enfants morts paraissaient les premiers, marchant deux à deux : ils précédaient immédiatement le brancard où était le corps de la Femme Chef, que quatre hommes portaient sur leurs épaules. Tous les autres venaient après, dans le même ordre que les premiers. De dix pas en dix pas ceux-ci laissaient tomber leurs enfants par terre; ceux qui portaient le brancard marchaient dessus, puis

tournaient tout autour d'eux; en sorte que quand le convoi arriva au temple ces petits corps étaient en pièces.

Tandis qu'on enterrait dans le temple le corps de la Femme Chef, on déshabilla les quatorze personnes qui devaient mourir; on les fit asseoir par terre devant la porte, chacune ayant deux Sauvages, dont l'un était assis sur ses genoux, et l'autre lui tenait les bras par derrière. On leur passa une corde au cou, on leur couvrit la tête d'une peau de chevreuil, on leur fit avaler trois pilules de tabac et boire un verre d'eau, et les parents de la Femme Chef tirèrent des deux côtés les cordes en chantant, jusqu'à ce qu'elles fussent étranglées. Après quoi on jeta tous ces cadavres dans une même fosse, qu'on couvrit de terre.

Quand le grand chef meurt, s'il a encore sa nourrice, il faut qu'elle meure aussi. Mais il est arrivé plusieurs fois que les Français, ne pouvant empêcher cette barbarie, ont obtenu la permission de baptiser les petits enfants qui devaient être étranglés, et qui par conséquent n'accompagnaient pas ceux en l'honneur desquels on les immolait dans leur prétendu paradis.

Nous ne connaissons point de nation, dans ce continent, où le sexe sait plus débordé que dans celle-ci. Il est même forcé par le Soleil et les chefs subalternes à se prostituer à tout venant; et une femme, pour être publique, n'en est pas moins estimée. Quoique la polygamie soit permise, et que le nombre des femmes qu'on peut avoir ne soit pas limité, ordinairement chacun n'a que la sienne : mais il peut la répudier quand il veut, liberté dont il n'y a pourtant guère que les chefs qui fassent usage. Les femmes sont assez bien faites pour des Sauvages, et assez propres dans leur ajustement et dans tout ce qu'elles font. Les filles de la famille noble ne peuvent épouser que des hommes obscurs; mais elles sont en droit de congédier leur mari quand bon leur semble, et d'en prendre un autre, pourvu qu'il n'y ait point d'alliance entre eux.

Si leurs maris leur font une infidélité, elles peuvent leur faire casser la tête, et elles ne sont point sujettes à la même loi. Elles peuvent même avoir autant de galants qu'elles le jugent à propos, sans que le mari puisse le trouver mauvais : c'est un privilège attaché au sang du Soleil. Il se tient debout, en présence de sa femme, dans une posture respectueuse; il ne mange point avec elle; il la salue du même ton que ses domestiques : le seul privi-

lège que lui procure une alliance si onéreuse, c'est d'être exempt de travail et d'avoir autorité sur ceux qui servent son épouse.

Les Natchez ont deux chefs de guerre, deux maîtres de cérémonies pour le temple, deux officiers pour régler ce qui se doit pratiquer dans les traités de paix ou de guerre; un qui a l'inspection sur les ouvrages, et quatre autres qui sont chargés d'ordonner tout dans les festins publics. C'est le grand chef qui donne ces emplois, et ceux qui en sont revêtus sont respectés et obéis comme il le serait lui-même. Les récoltes se font en commun; le Soleil en marque le jour et convoque le village. Vers la fin de juillet, il indique un autre jour pour le commencement d'une fête qui en dure trois, et qui se passe en jeux et en festins.

Chaque particulier y contribue de sa chasse, de sa pêche et de ses autres provisions, qui consistent en maïs, fèves et melons. Le Soleil et la Femme Chef y président, dans une loge élevée et couverte de feuillages : on les y porte dans un brancard, et le premier tient en sa main une manière de sceptre orné de plumages de diverses couleurs. Tous les nobles sont autour d'eux dans une posture respectueuse. Le dernier jour, le Soleil harangue l'assemblée : il exhorte tout le monde à remplir exactement ses devoirs, surtout à avoir une grande vénération pour les esprits qui résident dans le temple, et à bien instruire les enfants. Si quelqu'un s'est signalé par quelque action de zèle, il fait son éloge. Il y a vingt ans que le feu du ciel ayant réduit le temple en cendres, sept ou huit femmes jetèrent leurs enfants au milieu des flammes pour apaiser les génies; le Soleil fit aussitôt venir ces héroïnes, leur donna publiquement de grandes louanges, et finit son discours en exhortant les autres femmes à imiter dans l'occasion un si bel exemple.

Les pères de famille ne manquent jamais d'apporter au temple les prémices de tout ce qu'ils recueillent, et on fait de même de tous les présents qui sont offerts à la nation. On les expose à la porte du temple, dont le gardien, après les avoir présentés aux esprits, les porte chez le Soleil, qui les distribue à qui bon lui semble. Les semences sont pareillement offertes devant le temple avec de grandes cérémonies; mais les offrandes qui s'y font, de pains et de farine, à chaque nouvelle lune, sont pour le profit des gardiens du temple.

Les mariages des Natchez ne diffèrent presque pas de ceux des

Sauvages du Canada : la principale différence qui s'y trouve consiste en ce qu'ici le futur époux commence par faire aux parents de la fille les présents dont on est convenu, et que les noces sont suivies d'un grand festin. La raison pour laquelle il n'y a guère que les chefs qui aient plusieurs femmes, c'est que, pouvant faire cultiver leurs champs par le peuple sans qu'il leur en coûte rien, le nombre de leurs épouses ne leur est point à charge. Les chefs se marient avec encore moins de cérémonie que les autres. Ils se contentent de faire avertir les parents de la fille sur laquelle ils ont jeté les yeux, qu'ils la mettent au nombre de leurs femmes; mais ils n'en gardent qu'une ou deux dans leurs cabanes; les autres restent chez leurs parents, où leurs maris les visitent quand il leur plaît. La jalousie ne règne point dans ces mariages; les Natchez se prêtent même sans façon leurs femmes, et c'est apparemment de là que vient la facilité avec laquelle ils les congédient pour en prendre d'autres.

Lorsqu'un chef de guerre veut lever un parti, il plante, dans un endroit marqué pour cela, deux arbres ornés de plumes, de flèches et de casse-têtes, le tout peint en rouge, aussi bien que les arbres, qui sont encore piqués du côté où l'on veut porter la guerre. Ceux qui veulent s'enrôler se présentent au chef, bien parés, le visage barbouillé de différentes couleurs, et lui déclarent le désir qu'ils ont de pouvoir apprendre sous ses ordres le métier des armes; qu'ils sont disposés à endurer toutes les fatigues de la guerre, et prêts à mourir, s'il le faut, pour la patrie.

Quand le chef a le nombre de soldats que demande l'expédition qu'il médite, il fait préparer chez lui un breuvage qui se nomme la *médecine de la guerre*. C'est un vomitif fait avec une racine bouillie dans l'eau : on en donne à chacun deux pots, qu'il faut avaler tout de suite, et que l'on rend presque aussitôt avec les plus violents efforts. On travaille ensuite aux préparatifs, et, jusqu'au jour fixé pour le départ, les guerriers se rendent soir et matin dans une place où, après avoir bien dansé et raconté leurs beaux faits d'armes, chacun chante sa chanson de mort. Ce peuple n'est pas moins superstitieux sur les songes que les Sauvages du Canada : il n'en faut qu'un de mauvais augure pour faire rebrousser chemin quand on est en marche.

Les guerriers marchent avec beaucoup d'ordre, et prennent de grandes précautions pour camper et pour se rallier. On envoie

souvent à la découverte, mais on ne pose point de sentinelles pendant la nuit : on éteint tous les feux, on se recommande aux esprits, et on s'endort avec sécurité, après que le chef a averti tout le monde de ne point ronfler trop fort, et d'avoir toujours près de soi ses armes en bon état. Les idoles sont exposées sur une perche penchée du côté des ennemis; et tous les guerriers, avant que de s'aller coucher, passent les uns après les autres, le casse-tête à la main, devant ces prétendues divinités. Ils se tournent ensuite vers le pays ennemi, et font de grandes menaces que le vent emporte souvent d'un autre côté.

Il ne paraît pas que les Natchez exercent sur leurs prisonniers, durant la marche, les cruautés qui sont en usage dans le Canada. Lorsque ces malheureux sont arrivés au grand village, on les fait chanter et danser plusieurs jours de suite devant le temple, après quoi ils sont livrés aux parents de ceux qui ont été tués durant la campagne. Ceux-ci, en les recevant, fondent en pleurs; puis, après avoir essuyé leurs larmes avec les chevelures que les guerriers ont rapportées, ils se cotisent pour récompenser ceux qui leur ont fait présent de leurs esclaves, dont le sort est toujours d'être brûlés.

Les guerriers changent de nom à mesure qu'ils font de nouveaux exploits; ils les reçoivent des anciens chefs de guerre, et ces noms ont toujours quelque rapport à l'action par laquelle on a mérité cette distinction. Ceux qui, pour la première fois, on fait un prisonnier ou enlevé une chevelure, doivent pendant un mois s'abstenir de voir leurs femmes et de manger de la viande. Ils s'imaginent que, s'ils y manquaient, les âmes de ceux qu'ils ont tués ou brûlés les feraient mourir, ou que la première blessure qu'ils recevraient serait mortelle, ou du moins qu'ils ne remporteraient plus aucun avantage sur leurs ennemis. Si le Soleil commande ses sujets en personne, on a grand soin qu'il ne s'expose pas trop, moins peut-être par zèle pour sa conservation, qu'à cause que les autres chefs de guerre et les principaux du parti seraient mis à mort pour ne l'avoir pas bien gardé.

Les jongleurs des Natchez ressemblent assez à ceux du Canada, et traitent les malades à peu près de la même façon. Ils sont bien payés quand le malade guérit; mais s'il meurt, il leur en coûte souvent à eux-mêmes la vie. Il y a, dans cette nation, une autre espèce de jongleurs qui ne courent pas moins de risques que ces

médecins : ce sont certains vieillards fainéants qui, pour faire subsister leurs familles sans être obligés de travailler, entreprennent de procurer la pluie ou le beau temps, selon les besoins. Vers le printemps on se cotise pour acheter de ces prétendus magiciens un temps favorable aux biens de la terre. Si c'est de la pluie qu'on demande, ils se remplissent la bouche d'eau; et avec un chalumeau dont l'extrémité et percée de plusieurs trous comme un entonnoir, ils soufflent en l'air du côté où ils aperçoivent quelque nuage, tandis que, le chichikoué d'une main et leur manitou de l'autre, ils jouent de l'un et lèvent l'autre en l'air, invitant, par des cris affreux, les nuages à arroser les campagnes de ceux qui les ont mis en œuvre.

S'il est question d'avoir du beau temps, ils montent sur le toit de leurs cabanes, font signe aux nuages de passer outre; et si les nuages passent et se dissipent, ils dansent et chantent autour de leurs idoles, puis avalent de la fumée de tabac, et présentent au ciel leurs calumets. Tout le temps que durent ces opérations, ils observent un jeûne rigoureux, et ne font que danser et chanter; si on obtient ce qu'ils ont promis, ils sont bien récompensés; s'ils ne réussissent pas, ils sont mis à mort sans miséricorde. Mais ce ne sont pas les mêmes qui se mêlent de procurer la pluie et le beau temps : leurs génies, disent-ils, ne peuvent donner que l'un ou l'autre.

Le deuil, parmi ces Sauvages, consiste à se couper les cheveux, à ne se point peindre le visage, et à ne se point trouver aux assemblées; mais j'ignore combien il dure. Je n'ai pu savoir non plus s'ils célèbrent la grande Fête de Morts dont je vous ai donné la description; il paraît que dans cette nation, où tout est en quelque façon esclave de ceux qui commandent, tous les honneurs mortuaires sont pour ceux-ci, surtout pour le Soleil et pour la Femme Chef.

Les traités de paix et d'alliance se font avec beaucoup d'appareil, et le grand chef y soutient toujours sa dignité en véritable souverain. Dès qu'il est averti du jour de l'arrivée des ambassadeurs, il donne ses ordres aux maîtres des cérémonies pour les préparatifs de leur réception, et nomme ceux qui doivent nourrir tour à tour ces envoyés; car c'est aux dépens de ses sujets qu'il fait tous les frais de l'ambassade. Le jour de l'entrée des ambassadeurs, chacun a sa place marquée selon son rang; et quand ces ministres sont à

cinq cents pas du grand chef, ils s'arrêtent, et chantent la paix.

Ordinairement l'ambassade est composée de trente hommes et de six femmes. Six des meilleures voix marchent à la tête du cortège et entonnent; les autres suivent, et le chichikoué sert à régler la mesure. Quand le Soleil fait signe aux ambassadeurs d'approcher, ils se remettent en marche; ceux qui portent le calumet dansent en chantant, se tournent de tous côtés, se donnent de grands mouvements, et font quantité de grimaces et de contorsions. Ils recommencent le même manège autour du grand chef, quand ils sont arrivés auprès de lui; ils le frottent ensuite avec leur calumet depuis les pieds jusqu'à la tête, puis ils vont rejoindre leur troupe.

Alors ils remplissent un calumet de tabac, et, tenant du feu d'une main, il avancent tous ensemble vers le grand chef, et lui présentent le calumet allumé. Ils fument avec lui, poussent vers le ciel la première vapeur de leur tabac, la seconde vers la terre, et la troisième autour de l'horizon. Cela fait, ils présentent leurs calumets aux parents du Soleil et aux chefs subalternes. Ils vont ensuite frotter de leurs mains l'estomac du Soleil, puis ils se frottent eux-mêmes tout le corps; enfin ils posent leurs calumets sur des fourches, vis-à vis le grand chef, et l'orateur de l'ambassade commence sa harangue, qui dure une heure.

Quand il a fini, on fait signe aux ambassadeurs, qui jusque-là étaient demeurés debout, de s'asseoir sur des bancs placés pour eux près du Soleil, lequel répond à leurs discours, et parle aussi une heure entière. Ensuite un maître des cérémonies allume un grand calumet de paix, et y fait fumer les ambassadeurs, qui avalent la première gorgée. Alors le Soleil leur demande des nouvelles de leur santé; tous ceux qui assistent à l'audience leur font le même compliment; puis on les conduit dans la cabane qui leur est destinée, et où on leur donne un grand repas. Le soir du même jour, le Soleil leur rend visite; mais quand ils le savent prêt à sortir de chez lui pour leur faire cet honneur, ils le vont chercher, le portent sur leurs épaules dans leur logis, et le font asseoir sur une grande peau. L'un d'eux se place derrière lui, appuie ses deux mains sur ses épaules, et le secoue assez longtemps, tandis que les autres, assis en rond par terre, chantent leurs belles actions à la guerre.

Ces visites recommencent tous les matins et tous les soirs, mais

à la dernière le cérémonial change. Les ambassadeurs plantent un poteau au milieu de leur cabane, et s'asseyent tout autour : les guerriers qui accompagnent le Soleil, parés de leurs plus belles robes, dansent, et tour à tour frappent le poteau, et racontent leur plus beaux faits d'armes; après quoi ils font des présents aux ambassadeurs. Le lendemain, ceux-ci ont, pour la première fois, la permission de se promener dans les villages; et tous les soirs on leur donne des fêtes qui ne consistent que dans des danses. Quand ils sont sur leur départ, les maîtres des cérémonies leur font fournir toutes les provisions dont ils ont besoin pour leur voyage, et c'est toujours aux dépens des particuliers.

La plupart des nations de la Louisiane avaient autrefois leur temple aussi bien que les Natchez, et dans tous ces temples il y avait un feu perpétuel. Il semble même que les Maubiliens avaient sur tous les peuples de cette partie de la Floride une espèce de primatie de religion, car c'était à leur feu qu'il fallait rallumer celui que, par négligence ou par malheur, on avait laissé éteindre. Mais aujourd'hui le temple des Natchez est le seul qui subsiste, et il est en grande vénération parmi tous les Sauvages qui habitent dans ce vaste continent, et dont la diminution est aussi considérable et a été encore plus prompte que celle des peuples du Canada, sans qu'il soit possible d'en savoir la véritable raison. Des nations entières ont absolument disparu depuis quarante ans au plus. Celles qui subsistent encore ne sont plus l'ombre de ce qu'elles étaient lorsque M. de la Salle découvrit ce pays.

DEUXIÈME EXTRAIT DE CHARLEVOIX

Il y avait déjà plusieurs années que les Chichacas, à l'instigation de quelques Anglais, avaient formé le dessein de détruire de telle sorte toute la colonie de la Louisiane, qu'il n'y restât pas un seul Français. Ils avaient conduit leur intrigue avec un si grand secret, que les Illinois, les Ancansas et les Thonicas, à qui ils n'avaient pas osé le communiquer, parce qu'ils savaient que leur attachement pour nous était à toute épreuve, n'en avaient pas eu le moindre vent. Toutes les autres nations y étaient entrées; chacune devait faire main basse sur tous les habitants qu'on lui avait

marqués, et toutes devaient frapper le même jour, à la même heure. Les Techactas même, la plus nombreuse nation de ce continent, et de tout temps nos alliés, avaient été gagnés, du moins ceux de l'est, qu'on appelle la grande nation; ceux de l'ouest, ou la petite nation, n'y avaient point pris de part, mais ils gardèrent longtemps le secret, et ce ne fut que par hasard qu'ils le découvrirent, et lorsqu'il était déjà trop tard pour donner avis à tout le monde de se tenir sur ses gardes.

M. Perrier ayant appris que les premiers avaient quelque démêlé avec M. Diron d'Artaguette, lieutenant du roi et commandant au fort de la Maubile, fit inviter les chefs de toute la nation à le venir trouver à la Nouvelle-Orléans, leur faisant espérer une entière satisfaction sur tous leurs griefs. Ils y vinrent; et après qu'ils se furent expliqués sur le sujet qui les avait fait appeler, ils dirent au commandant général que la nation était charmée qu'il lui eût envoyé un officier pour résider dans leur pays, et qu'il les eût invités à le venir voir. Ils n'en dirent pas davantage; mais ils s'en retournèrent fort disposés, 1° à manquer de parole aux Chichacas, à qui ils avaient promis de détruire toutes les habitations qui dépendaient du fort de la Maubile; en second lieu, à faire en sorte que les Natchez exécutassent leur projet. C'est ce que les Natchez leur ont depuis reproché en face et en présence des Français, sans qu'ils aient osé le nier. On n'a jamais douté que leur dessein n'ait été de nous obliger d'avoir recours à eux, et par ce moyen de profiter et de ce que nous leur donnerions pour les engager à nous secourir, et du butin qu'ils feraient sur les Natchez.

Ainsi le commandant général était, sans le savoir, à la veille de voir une partie de la colonie détruite par des ennemis dont il ne se défiait point, et trahi par les alliés sur lesquels il croyait pouvoir compter, et qui étaient en effet une de ses grandes ressources, mais qui voulaient profiter de nos malheurs. Au reste, il était d'autant plus aisé à ceux que les Chichacas avaient mis dans leurs intérêts de réussir dans leurs projets, qu'aucune habitation française n'était à l'épreuve d'une surprise et d'un coup de main. Il y avait bien en quelques endroits des forts, mais, à l'exception de celui de la Maubile, ils n'étaient que de pieux, dont les deux tiers étaient pourris; et eussent-ils été en état de défense, ils ne pouvaient garantir de la fureur des Sauvages qu'un petit nombre d'habitations voisines. On était d'ailleurs partout dans une sécurité qui aurait mis ces

barbares en état de massacrer tous les Français jusque dans les places les mieux gardées, comme il arriva le 28 de novembre aux Natchez, de la manière que je vais dire.

M. de Chépar, qui commandait dans ce poste, s'était un peu brouillé avec ces Sauvages; mais il paraît que ceux-ci avaient porté la dissimulation jusqu'à lui persuader que les Français n'avaient point d'alliés plus fidèles qu'eux.

Le jour destiné pour l'exécution du complot général n'était point encore venu; mais deux choses déterminèrent les Natchez à l'anticiper : la première est qu'il venait d'arriver au débarquement quelques bateaux assez bien pourvus de marchandises pour la garnison de ce poste, pour celle des Yazous, et pour plusieurs habitants, et qu'ils voulaient s'en emparer avant que la distribution s'en fît; la seconde, que le commandant avait reçu la visite de MM. Kolly père et fils, dont la concession n'était pas éloignée de là, et de plusieurs autres personnes considérables; car ils comprirent d'abord qu'en prétextant d'aller à la chasse pour donner à M. de Chépar de quoi régaler ses hôtes, ils pourraient s'armer tous, sans qu'on se défiât de rien. Ils en firent la proposition au commandant; elle fut agréée, avec joie, et sur-le-champ ils allèrent traiter avec les habitants pour avoir des fusils, des balles et de la poudre, qu'ils payèrent comptant.

Cela fait, ils se répandirent, le lundi 28, de grand matin, dans toutes les habitations, publiant qu'ils allaient partir pour la chasse, observant d'être partout en plus grand nombre que les Français. Ils chantèrent ensuite le calumet en l'honneur du commandant et de sa compagnie, après quoi ils retournèrent chacun à leur poste. Un moment après, au signal de trois coups de fusil tirés consécutivement à la porte du logis de M. de Chépar, ils firent main-basse en même temps partout. Le commandant et M. Kolly furent tués des premiers. Il n'y eut de résistance que dans la maison de M. de la Loire des Ursins, commis principal de la compagnie des Indes, où il y avait huit hommes. On s'y battit bien. Huit Natchez y furent tués, six Français le furent aussi; les deux autres se sauvèrent. M. de la Loire venait de monter à cheval : au premier bruit qu'il entendit, il voulut retourner chez lui, mais il fut arrêté par une troupe de Sauvages, contre lesquels il se défendit assez longtemps, jusqu'à ce que, percé de plusieurs coups, il tomba mort, après avoir tué quatre Natchez. Ainsi ces barbares perdirent

en cet endroit douze hommes; mais ce fut tout ce que leur coûta leur trahison.

Avant que d'exécuter leur coup, ils s'étaient assurés de plusieurs nègres, entre lesquels étaient deux commandants. Ceux-ci avaient persuadé aux autres qu'ils seraient libres avant les Sauvages; que nos femmes et nos enfants seraient leurs esclaves, et qu'ils n'auraient rien à craindre des Français des autres postes, parce que le massacre se ferait en même temps partout. Il paraît néanmoins que le secret n'avait été confié qu'à un petit nombre.

ATALA

Staal pinx. Geofroy sculp.

Chactas.

ATALA

PROLOGUE

La France possédait autrefois, dans l'Amérique septentrionale, un vaste empire qui s'étendait depuis le Labrador jusqu'aux Florides, et depuis les rivages de l'Atlantique jusqu'aux lacs les plus reculés du haut Canada.

Quatre grands fleuves, ayant leurs sources dans les mêmes montagnes, divisaient ces régions immenses : le fleuve Saint-Laurent, qui se perd à l'est dans le golfe de son nom; la rivière de l'Ouest, qui porte ses eaux à des mers inconnues; le fleuve Bourbon, qui se précipite du midi au nord dans la baie d'Hudson; et le Meschacebé[1], qui tombe du nord au midi dans le golfe du Mexique.

Ce dernier fleuve, dans un cours de plus de mille lieues, arrose une délicieuse contrée que les habitants des États-Unis appellent le *nouvel Éden*, et à laquelle les Français ont laissé le doux nom de *Louisiane*. Mille autres fleuves, tributaires du Meschacebé, le Missouri, l'Illinois, l'Akanza, l'Ohio, le Wabache, le Tenase, l'engraissent de leur limon et la fertilisent de leurs eaux. Quand tous ces fleuves se sont gonflés des déluges de l'hiver, quand les tempêtes ont abattu des pans entiers de forêts, les arbres déracinés s'assemblent sur les sources. Bientôt la vase les cimente, les lianes les enchaînent; et les plantes, y prenant racine de toutes parts, achèvent de consolider ces débris. Charriés par les vagues écumantes, ils descendent au Meschacebé : le fleuve s'en empare, les

1. Vrai nom du Mississipi ou Meschassipi.

pousse au golfe Mexicain, les échoue sur des bancs de sable, et accroît ainsi le nombre de ses embouchures. Par intervalle, il élève sa voix en passant sous les monts, et répand ses eaux débordées autour des colonnades des forêts et des pyramides des tombeaux indiens; c'est le Nil des déserts. Mais la grâce est toujours unie à la magnificence dans les scènes de la nature : tandis que le courant du milieu entraîne vers la mer les cadavres des pins et des chênes, on voit sur les deux courants latéraux remonter, le long des rivages, des îles flottantes de pistia et de nénuphar, dont les roses jaunes s'élèvent comme de petits pavillons. Des serpents verts, des hérons bleus, des flamants roses, de jeunes crocodiles, s'embarquent passagers sur ces vaisseaux de fleurs; et la colonie, déployant au vent ses voiles d'or, va aborder endormie dans quelque anse retirée du fleuve.

Les deux rives du Meschacebé présentent le tableau le plus extraordinaire. Sur le bord occidental, des savanes se déroulent à perte de vue; leurs flots de verdure, en s'éloignant, semblent monter dans l'azur du ciel, où ils s'évanouissent. On voit dans ces prairies sans bornes errer à l'aventure des troupeaux de trois ou quatre mille buffles sauvages. Quelquefois un bison chargé d'années, fendant les flots à la nage, se vient coucher, parmi de hautes herbes, dans une île du Meschacebé. A son front orné de deux croissants, à sa barbe antique et limoneuse, vous le prendriez pour le dieu du fleuve, qui jette un œil satisfait sur la grandeur de ses ondes et la sauvage abondance de ses rives.

Telle est la scène sur le bord occidental; mais elle change sur le bord opposé, et forme avec la première un admirable contraste. Suspendus sur le cours des eaux, groupés sur les rochers et sur les montagnes, dispersés dans les vallées, des arbres de toutes les formes, de toutes les couleurs, de tous les parfums, se mêlent, croissent ensemble, montent dans les airs à des hauteurs qui fatiguent les regards. Les vignes sauvages, les bignonias, les coloquintes, s'entrelacent au pied de ces arbres, escaladent leurs rameaux, grimpent à l'extrémité des branches, s'élancent de l'érable au tulipier, du tulipier à l'alcée, en formant mille grottes, mille voûtes, mille portiques. Souvent, égarées d'arbre en arbre, ces lianes traversent des bras de rivières, sur lesquels elles jettent des ponts de fleurs. Du sein de ces massifs, le magnolia élève son cône immobile; surmonté de ses larges roses blanches, il domine

toute la forêt, et n'a d'autre rival que le palmier, qui balance légèrement auprès de lui ses éventails de verdure.

Une multitude d'animaux placés dans ces retraites par la main du Créateur, y répandent l'enchantement et la vie. De l'extrémité des avenues on aperçoit des ours enivrés de raisin, qui chancellent sur les branches des ormeaux; des cariboux se baignent dans un lac; des écureuils noirs se jouent dans l'épaisseur des feuillages; des oiseaux-moqueurs, des colombes de Virginie, de la grosseur d'un passereau, descendent sur les gazons rougis par les fraises; des perroquets verts à tête jaune, des piverts empourprés, des cardinaux de feu, grimpent en circulant au haut des cyprès; des colibris étincellent sur le jasmin des Florides, et des serpents-oiseleurs sifflent suspendus aux dômes des bois, en s'y balançant comme des lianes.

Si tout est silence et repos dans les savanes de l'autre côté du fleuve, tout ici, au contraire, est mouvement et murmure : des coups de bec contre le tronc des chênes, des froissements d'animaux qui marchent, broutent ou broient entre leurs dents les noyaux des fruits; des bruissements d'ondes, de faibles gémissements, de sourds meuglements, de doux roucoulements, remplissent ces déserts d'une tendre et sauvage harmonie. Mais quand une brise vient à animer ces solitudes, à balancer ces corps flottants, à confondre ces masses de blanc, d'azur, de vert, de rose; à mêler toutes les couleurs, à réunir tous les murmures : alors il sort de tels bruits du fond des forêts, il se passe de telles choses aux yeux, que j'essayerais en vain de les décrire à ceux qui n'ont point parcouru ces champs primitifs de la nature.

Après la découverte du Meschacebé par le père Marquette et l'infortuné La Salle, les premiers Français qui s'établirent au Biloxi et à la Nouvelle-Orléans firent alliance avec les Natchez, nation indienne, dont la puissance était redoutable dans ces contrées. Des querelles et des jalousies ensanglantèrent dans la suite la terre de l'hospitalité. Il y avait parmi ces Sauvages un vieillard nommé *Chactas*[1], qui, par son âge, sa sagesse, et sa science dans les choses de la vie, était le patriarche et l'amour des déserts. Comme tous les hommes, il avait acheté la vertu par l'infortune. Non seulement les forêts du Nouveau-Monde furent remplies de ses

1. La voix harmonieuse.

malheurs, mais il les porta jusque sur les rivages de la France. Retenu aux galères à Marseille par une cruelle injustice, rendu à la liberté, présenté à Louis XIV, il avait conversé avec les grands hommes de ce siècle, et assisté aux fêtes de Versailles, aux tragédies de Racine, aux oraisons funèbres de Bossuet; en un mot, le Sauvage avait contemplé la société à son plus haut point de splendeur.

Depuis plusieurs années, rentré dans le sein de sa patrie, Chactas jouissait du repos. Toutefois le ciel lui vendait encore cher cette faveur; le vieillard était devenu aveugle. Une jeune fille l'accompagnait sur les coteaux du Meschacebé, comme Antigone guidait les pas d'Œdipe sur le Cithéron, ou comme Malvina conduisait Ossian sur les rochers de Morven.

Malgré les nombreuses injustices que Chactas avait éprouvées de la part des Français, il les aimait. Il se souvenait toujours de Fénelon, dont il avait été l'hôte, et désirait pouvoir rendre quelque service aux compatriotes de cet homme vertueux. Il s'en présenta une occasion favorable. En 1725, un Français, nommé *René*, poussé par des passions et des malheurs, arriva à la Louisiane. Il remonta le Meschacebé jusqu'aux Natchez, et demanda à être reçu guerrier de cette nation. Chactas l'ayant interrogé, et le trouvant inébranlable dans sa résolution, l'adopta pour fils, et lui donna pour épouse une Indienne appelée *Céluta*. Peu de temps après ce mariage, les Sauvages se préparèrent à la chasse du castor.

Chactas, quoique aveugle, est désigné par le conseil des sachems[1] pour commander l'expédition, à cause du respect que les tribus indiennes lui portaient. Les prières et les jeûnes commencent; les jongleurs interprètent les songes; on consulte les manitous; on fait des sacrifices de petun; on brûle des filets de langue d'orignal; on examine s'ils pétillent dans la flamme, afin de découvrir la volonté des génies; on part enfin, après avoir mangé le chien sacré. René est de la troupe. A l'aide des contre-courants, les pirogues remontent le Meschacebé, et entrent dans le lit de l'Ohio. C'est en automne. Les magnifiques déserts du Kentucky se déploient aux yeux étonnés du jeune Français. Une nuit, à la clarté de la lune, tandis que tous les Natchez dorment au fond de leurs pirogues, et que la flotte indienne, élevant ses voiles de

1. Vieillards ou conseillers.

peaux de bêtes, fuit devant une légère brise, René, demeuré seul avec Chactas, lui demande le récit de ses aventures. Le vieillard consent à le satisfaire, et, assis avec lui sur la poupe de la pirogue, il commence en ces mots :

LE RÉCIT

LES CHASSEURS

« C'est une singulière destinée, mon cher fils, que celle qui nous réunit. Je vois en toi l'homme civilisé qui s'est fait sauvage ; tu vois en moi l'homme sauvage que le Grand Esprit (j'ignore pour quel dessein) a voulu civiliser. Entrés l'un et l'autre dans la carrière de la vie par les deux bouts opposés, tu es venu te reposer à ma place, et j'ai été m'asseoir à la tienne : ainsi nous avons dû avoir des objets une vue totalement différente. Qui, de toi ou de moi, a le plus gagné ou le plus perdu à ce changement de position? C'est ce que savent les génies, dont le moins savant a plus de sagesse que tous les hommes ensemble.

« A la prochaine lune des fleurs [1], il y aura sept fois dix neiges, et trois neiges de plus [2], que ma mère me mit au monde sur les bords du Meschacebé. Les Espagnols s'étaient depuis peu établis dans la baie de Pensacola; mais aucun blanc n'habitait encore la Louisiane. Je comptais à peine dix-sept chutes de feuilles, lorsque je marchai avec mon père, le guerrier Outalissi, contre les Muscogulges, nation puissante des Florides. Nous nous joignîmes aux Espagnols nos alliés, et le combat se donna sur une des branches de la Maubile. Areskoui [3] et les manitous ne nous furent pas favorables. Les ennemis triomphèrent; mon père perdit la vie; je fus blessé deux fois en le défendant. Oh! que ne descendis-je alors dans le pays des âmes [4]! j'aurais évité les malheurs qui m'attendaient sur la terre. Les esprits en ordonnèrent autrement : je fus entraîné par les fuyards à Saint-Augustin.

« Dans cette ville, nouvellement bâtie par les Espagnols, je

1. Mois de mai.
2. Neige pour année; 73 ans.
3. Dieu de la guerre.
4. Les enfers.

courais le risque d'être enlevé pour les mines de Mexico, lorsqu'un vieux Castillan, nommé *Lopez*, touché de ma jeunesse et de ma simplicité, m'offrit un asile, et me présenta à une sœur avec laquelle il vivait sans épouse.

« Tous les deux prirent pour moi les sentiments les plus tendres. On m'éleva avec beaucoup de soin; on me donna toutes sortes de maîtres. Mais après avoir passé trente lunes à Saint-Augustin, je fus saisi du dégoût de la vie des cités. Je dépérissais à vue d'œil; tantôt je demeurais immobile pendant des heures à contempler la cime des lointaines forêts; tantôt on me trouvait assis au bord d'un fleuve, que je regardais tristement couler. Je me peignais les bois à travers lesquels cette onde avait passé, et mon âme était tout entière à la solitude.

« Ne pouvant plus résister à l'envie de retourner au désert, un matin je me présentai à Lopez, vêtu de mes habits de Sauvage, tenant d'une main mon arc et mes flèches, et de l'autre mes vêtements européens. Je les remis à mon généreux protecteur, aux pieds duquel je tombai en versant des torrents de larmes. Je me donnai des noms odieux; je m'accusai d'ingratitude : « Mais enfin, « lui dis-je, ô mon père! tu le vois toi-même : je meurs, si je ne « reprends la vie de l'Indien. »

« Lopez, frappé d'étonnement, voulut me détourner de mon dessein. Il me représenta les dangers que j'allais courir, en m'exposant à tomber de nouveau entre les mains des Muscogulges. Mais voyant que j'étais résolu à tout entreprendre, fondant en pleurs, et me serrant dans ses bras : « Va, s'écria-t-il, enfant de la nature, « reprends cette indépendance de l'homme, que Lopez ne veut « point te ravir. Si j'étais plus jeune moi-même, je t'accompa- « gnerais au désert (où j'ai aussi de doux souvenirs), et je te « remettrais dans les bras de ta mère. Quand tu seras dans tes « forêts, songe quelquefois à ce vieil Espagnol qui te donna l'hos- « pitalité, et rappelle-toi, pour te porter à l'amour de tes sem- « blables, que la première expérience que tu as faite du cœur « humain a été toute en sa faveur. » Lopez finit par une prière au Dieu des chrétiens, dont j'avais refusé d'embrasser le culte; et nous nous quittâmes avec des sanglots.

« Je ne tardai pas à être puni de mon ingratitude. Mon inexpérience m'égara dans les bois, et je fus pris par un parti de Muscogulges et de Siminoles, comme Lopez me l'avait prédit. Je fus

reconnu pour Natchez, à mon vêtement et aux plumes qui ornaient ma tête. On m'enchaîna, mais légèrement, à cause de ma jeunesse. Simaghan, le chef de la troupe, voulut savoir mon nom ; je répondis : « Je m'appelle *Chactas*, fils d'Outalissi, fils de Miscou, « qui ont enlevé plus de cent chevelures aux héros muscogulges. » Simaghan me dit : « Chactas, fils d'Outalissi, fils de Miscou, « réjouis-toi; tu seras brûlé au grand village ». Je repartis : « Voilà qui va bien ; » et j'entonnai ma chanson de mort.

« Tout prisonnier que j'étais, je ne pouvais, durant les premiers jours, m'empêcher d'admirer mes ennemis. Le Muscogulge, et surtout son allié le Siminole, respire la gaieté, l'amour, le contentement. Sa démarche est légère, son abord ouvert et serein. Il parle beaucoup, et avec volubilité ; son langage est harmonieux et facile. L'âge même ne peut ravir aux sachems cette simplicité joyeuse : comme les vieux oiseaux de nos bois, ils mêlent encore leurs vieilles chansons aux airs nouveaux de leur jeune postérité.

« Les femmes qui accompagnaient la troupe témoignaient pour ma jeunesse une pitié tendre et une curiosité aimable. Elles me questionnaient sur ma mère, sur les premiers jours de ma vie ; elles voulaient savoir si l'on suspendait mon berceau de mousse aux branches fleuries des érables, si les brises m'y balançaient auprès des nids des petits oiseaux. C'étaient ensuite mille autres questions sur l'état de mon cœur : elles me demandaient si j'avais vu une biche blanche dans mes songes, et si les arbres de la vallée secrète m'avaient conseillé d'aimer. Je répondais avec naïveté aux mères, aux filles et aux épouses des hommes ; je leur disais : « Vous êtes les grâces du jour, et la nuit vous aime comme « la rosée. L'homme sort de votre sein pour se suspendre à votre « mamelle et à votre bouche ; vous savez des paroles magiques « qui endorment toutes les douleurs. Voilà ce que m'a dit celle « qui m'a mis au monde, et qui ne me reverra plus ! Elle m'a dit « encore que les vierges étaient des fleurs mystérieuses, qu'on « trouve dans les lieux solitaires. »

« Ces louanges faisaient beaucoup de plaisir aux femmes ; elles me comblaient de toute sorte de dons ; elles m'apportaient de la crème de noix, du sucre d'érable, de la sagamité[1], des jambons d'ours, des peaux de castors, des coquillages pour me parer, et des

1. Sorte de pâte de maïs.

mousses pour ma couche. Elles chantaient, elles riaient avec moi; et puis elles se prenaient à verser des larmes, en songeant que je serais brûlé.

« Une nuit que les Muscogulges avaient placé leur camp sur le bord d'une forêt, j'étais assis auprès du *feu de la guerre*, avec le chasseur commis à ma garde. Tout à coup j'entendis le murmure d'un vêtement sur l'herbe, et une femme à demi voilée vint s'asseoir à mes côtés. Des pleurs roulaient sous sa paupière; à la lueur du feu, un petit crucifix d'or brillait sur son sein. Elle était régulièrement belle; l'on remarquait sur son visage je ne sais quoi de vertueux et de passionné, dont l'attrait était irrésistible. Elle joignait à cela des grâces plus tendres; une extrême sensibilité, unie à une mélancolie profonde, respirait dans ses regards; son sourire était céleste.

« Je crus que c'était la *Vierge des dernières amours*, cette vierge qu'on envoie au prisonnier de guerre pour enchanter sa tombe. Dans cette persuasion, je lui dis en balbutiant, et avec un trouble qui pourtant ne venait pas de la crainte du bûcher : « Vierge, vous êtes digne des premières amours, et vous n'êtes pas « faite pour les dernières. Les mouvements d'un cœur qui va « bientôt cesser de battre répondraient mal aux mouvements du « vôtre. Comment mêler la mort et la vie? Vous me feriez trop « regretter le jour. Qu'un autre soit plus heureux que moi, et que « de longs embrassements unissent la liane et le chêne! »

« La jeune fille me dit alors : « Je ne suis point la *Vierge des der-* « *nières amours*. Es-tu chrétien? » Je répondis que je n'avais point trahi les génies de ma cabane. A ces mots, l'Indienne fit un mouvement involontaire. Elle me dit : « Je te plains de n'être qu'un « méchant idolâtre. Ma mère m'a faite chrétienne; je me nomme « *Atala*, fille de Simaghan aux bracelets d'or, et chef des guerriers « de cette troupe. Nous nous rendons à Apalachucla, où te seras « brûlé. » En prononçant ces mots, Atala se lève et s'éloigne. »

Ici Chactas fut contraint d'interrompre son récit. Les souvenirs se pressèrent en foule dans son âme; ses yeux éteints inondèrent de larmes ses joues flétries : telles deux sources, cachées dans la profonde nuit de la terre, se décèlent par les eaux qu'elles laissent filtrer entre les rochers.

« O mon fils, reprit-il enfin, tu vois que Chactas est bien peu sage, malgré sa renommée de sagesse. Hélas! mon cher enfant,

Staat pinx. Geofroy culp.

Atala.

les hommes ne peuvent déjà plus voir, qu'ils peuvent encore pleurer! Plusieurs jours s'écoulèrent; la fille du sachem revenait chaque soir me parler. Le sommeil avait fui de mes yeux, et Atala était dans mon cœur, comme le souvenir de la couche de mes pères.

« Le dix-septième jour de marche, vers le temps où l'éphémère sort des eaux, nous entrâmes sur la grande savane Alachua. Elle est environnée de coteaux qui, fuyant les uns derrière les autres, portent, en s'élevant jusqu'aux nues, des forêts étagées de copalmes, de citronniers, de magnolias et de chênes-verts. Le chef poussa le cri d'arrivée, et la troupe campa au pied des collines. On me relégua à quelque distance, au bord d'un de ces *puits naturels*, si fameux dans les Florides. J'étais attaché au pied d'un arbre; un guerrier veillait impatiemment auprès de moi. J'avais à peine passé quelques instants dans ce lieu, qu'Atala parut sous les liquidambars de la fontaine. « Chasseur, dit-elle au héros muscogulge, « si tu veux poursuivre le chevreuil, je garderai le prisonnier. » Le guerrier bondit de joie à cette parole de la fille du chef; il s'élance du sommet de la colline, et allonge ses pas dans la plaine.

« Étrange contradiction du cœur de l'homme! Moi qui avais tant désiré de dire les choses du mystère à celle que j'aimais déjà comme le soleil, maintenant interdit et confus, je crois que j'eusse préféré d'être jeté aux crocodiles de la fontaine, à me trouver seul ainsi avec Atala. La fille du désert était aussi troublée que son prisonnier; nous gardions un profond silence; les génies de l'amour avaient dérobé nos paroles. Enfin Atala, faisant un effort, dit ceci : « Guerrier, vous êtes retenu bien faiblement; vous « pouvez aisément vous échapper. » A ces mots, la hardiesse revint sur ma langue; je répondis : « Faiblement retenu, ô femme...! » Je ne sus comment achever. Atala hésita quelques moments; puis elle dit : « Sauvez-vous. » Et elle me détacha du tronc de l'arbre. Je saisis la corde; je la remis dans la main de la fille étrangère; en forçant ses beaux doigts à se fermer sur ma chaîne. « Reprenez-la! « reprenez-la! » m'écriai-je. — « Vous êtes un insensé, » dit Atala d'une voix émue. « Malheureux! ne sais-tu pas que tu seras brûlé? « Que prétends-tu? Songes-tu bien que je suis la fille d'un redou- « table sachem? — Il fut un temps, répliquai-je avec des larmes, « que j'étais aussi porté dans une peau de castor, aux épaules d'une « mère. Mon père avait aussi une belle hutte, et ses chevreuils « buvaient les eaux de mille torrents; mais j'erre maintenant sans

« patrie. Quand je ne serai plus, aucun ami ne mettra un peu « d'herbe sur mon corps, pour le garantir des mouches. Le corps « d'un étranger malheureux n'intéresse personne. »

« Ces mots attendrirent Atala. Ses larmes tombèrent dans la fontaine. « Ah! repris-je avec vivacité, si votre cœur parlait « comme le mien! Le désert n'est-il pas libre? Les forêts n'ont-elles « point des replis où nous cacher? Faut-il donc, pour être heu- « reux, tant de choses aux enfants des cabanes? O fille plus belle « que le premier songe de l'époux! ô ma bien-aimée! ose suivre « mes pas. » Telles furent mes paroles. Atala me répondit d'une voix tendre : « Mon jeune ami, vous avez appris le langage des « blancs; il est aisé de tromper une Indienne. — Quoi! m'écriai-je, « vous m'appelez votre jeune ami! Ah! si un pauvre esclave... « — Hé bien! » dit-elle en se penchant sur moi, « un pauvre « esclave.... » Je repris avec ardeur : « Qu'un baiser l'assure « de ta foi! » Atala écouta ma prière. Comme un faon semble pendre aux fleurs de lianes roses, qu'il saisit de sa langue délicate dans l'escarpement de la montagne, ainsi je restai suspendu aux lèvres de ma bien-aimée.

« Hélas! mon cher fils, la douleur touche de près au plaisir. Qui eût pu croire que le moment où Atala me donnait le premier gage de son amour serait celui-là même où elle détruirait mes espérances? Cheveux blanchis du vieux Chactas, quel fut votre étonnement lorsque la fille du sachem prononça ces paroles : « Beau prisonnier, j'ai follement cédé à ton désir; mais où nous « conduira cette passion? Ma religion me sépare de toi pour tou- « jours.... O ma mère! qu'as-tu fait?... » Atala se tut tout à coup, et retint je ne sus quel fatal secret près d'échapper à ses lèvres. Ses paroles me plongèrent dans le désespoir. « Hé bien! « m'écriai-je, je serai aussi cruel que vous; je ne fuirai point. « Vous me verrez dans le cadre de feu; vous entendrez les gémis- « sements de ma chair, et vous serez pleine de joie. » Atala saisit mes mains entre les deux siennes. « Pauvre jeune idolâtre, « s'écria-t-elle, tu me fais réellement pitié! Tu veux donc que je « pleure tout mon cœur? Quel dommage que je ne puisse fuir « avec toi! Malheureux a été le ventre de ta mère, ô Atala! Que « ne te jettes-tu aux crocodiles de la fontaine! »

« Dans ce moment même, les crocodiles, aux approches du coucher du soleil, commençaient à faire entendre leurs rugisse-

ments. Atala me dit : « Quittons ces lieux. » J'entraînai la fille de Simaghan au pied des coteaux qui formaient des golfes de verdure, en avançant leurs promontoires dans la savane. Tout était calme et superbe au désert. La cigogne criait sur son nid; les bois retentissaient du chant monotone des cailles, du sifflement des perruches, du mugissement des bisons, et du hennissement des cavales siminoles.

« Notre promenade fut presque muette. Je marchais à côté d'Atala; elle tenait le bout de la corde, que je l'avais forcée de reprendre. Quelquefois nous versions des pleurs, quelquefois nous essayions de sourire. Un regard tantôt levé vers le ciel, tantôt attaché à la terre; une oreille attentive au chant de l'oiseau, un geste vers le soleil couchant, une main tendrement serrée, un sein tour à tour palpitant, tour à tour tranquille; les noms de Chactas et d'Atala doucement répétés par intervalle... O première promenade de l'amour, il faut que votre souvenir soit bien puissant, puisqu'après tant d'années d'infortune vous remuez encore le cœur du vieux Chactas!

« Qu'ils sont incompréhensibles les mortels agités par les passions! Je venais d'abandonner le généreux Lopez, je venais de m'exposer à tous les dangers pour être libre; dans un instant le regard d'une femme avait changé mes goûts, mes résolutions, mes pensées! Oubliant mon pays, ma mère, ma cabane, et la mort affreuse qui m'attendait, j'étais devenu indifférent à tout ce qui n'était pas Atala. Sans force pour m'élever à la raison de l'homme, j'étais retombé tout à coup dans une espèce d'enfance; et, loin de pouvoir rien faire pour me soustraire aux maux qui m'attendaient, j'aurais eu presque besoin qu'on s'occupât de mon sommeil et de ma nourriture.

« Ce fut donc vainement qu'après nos courses dans la savane, Atala, se jetant à mes genoux, m'invita de nouveau à la quitter. Je lui protestai que je retournerais seul au camp, si elle refusait de me rattacher au pied de mon arbre. Elle fut obligée de me satisfaire, espérant me convaincre une autre fois.

« Le lendemain de cette journée, qui décida du destin de ma vie, on s'arrêta dans une vallée, non loin de Cuscowilla, capitale des Siminoles. Ces Indiens, unis aux Muscogulges, forment avec eux la confédération des Creeks. La fille du pays des palmiers vint me trouver au milieu de la nuit. Elle me conduisit dans une

grande forêt de pins, et renouvela ses prières pour m'engager à la fuite. Sans lui répondre, je pris sa main dans ma main, et je forçai cette biche altérée d'errer avec moi dans la forêt. La nuit était délicieuse. Le génie des airs secouait sa chevelure bleue, embaumée de la senteur des pins; et l'on respirait la faible odeur d'ambre qu'exhalaient les crocodiles couchés sous les tamarins des fleuves. La lune brillait au milieu d'un azur sans tache, et sa lumière gris de perle descendait sur la cime indéterminée des forêts. Aucun bruit ne se faisait entendre, hors je ne sais quelle harmonie lointaine qui régnait dans la profondeur des bois : on eût dit que l'âme de la solitude soupirait dans toute l'étendue du désert.

« Nous aperçumes à travers les arbres un jeune homme qui, tenant à la main un flambeau, ressemblait au génie du printemps parcourant les forêts pour ranimer la nature. C'était un amant qui allait s'instruire de son sort à la cabane de sa maîtresse.

« Si la vierge éteint le flambeau, elle accepte les vœux offerts; si elle se voile sans l'éteindre, elle rejette un époux.

« Le guerrier, en se glissant dans les ombres, chantait à demi-voix ces paroles :

« Je devancerai les pas du jour sur le sommet des montagnes, « pour chercher ma colombe solitaire parmi les chênes de la « forêt.

« J'ai attaché à son cou un collier de porcelaines[1]; on y voit « trois grains rouges pour mon amour, trois violets pour mes « craintes, trois bleus pour mes espérances.

« Mila a les yeux d'une hermine, et la chevelure légère d'un « champ de riz; sa bouche est un coquillage rose, garni de perles; « ses deux seins sont comme deux petits chevreaux sans tache, « nés au même jour, d'une seule mère.

« Puisse Mila éteindre ce flambeau! Puisse sa bouche verser « sur lui une ombre voluptueuse! Je fertiliserai son sein. L'espoir « de la patrie pendra à sa mamelle féconde, et je fumerai mon « calumet de paix sur le berceau de mon fils.

« Ah! laissez-moi devancer les pas du jour sur le sommet des « montagnes, pour chercher ma colombe solitaire parmi les chênes « de la forêt! »

1. Sorte de coquillage.

« Ainsi chantait ce jeune homme, dont les accents portèrent le trouble jusqu'au fond de mon âme, et firent changer de visage à Atala. Nos mains unies frémirent l'une dans l'autre. Mais nous fûmes distraits de cette scène par une scène non moins dangereuse pour nous.

« Nous passâmes auprès du tombeau d'un enfant, qui servait de limite à deux nations. On l'avait placé au bord du chemin, selon l'usage, afin que les jeunes femmes, en allant à la fontaine, pussent attirer dans leur sein l'âme de l'innocente créature, et la rendre à la patrie. On y voyait dans ce moment des épouses nouvelles qui, désirant les douceurs de la maternité, cherchaient, en entr'ouvrant leurs lèvres, à recueillir l'âme du petit enfant, qu'elles croyaient voir errer sur les fleurs. La véritable mère vint ensuite déposer une gerbe de maïs et des fleurs de lis blancs sur le tombeau. Elle arrosa la terre de son lait, s'assit sur le gazon humide, et parla à son enfant d'une voix attendrie :

« Pourquoi te pleuré-je dans ton berceau de terre, ô mon nou-
« veau-né? Quand le petit oiseau devient grand, il faut qu'il
« cherche sa nourriture; et il trouve dans le désert bien des
« graines amères. Du moins tu as ignoré les pleurs; du moins
« ton cœur n'a point été exposé au souffle dévorant des hommes.
« Le bouton qui sèche dans son enveloppe passe avec tous ses par-
« fums, comme toi, ô mon fils, avec toute ton innocence. Heureux
« ceux qui meurent au berceau! ils n'ont connu que les baisers et
« les souris d'une mère. »

« Déjà subjugués par notre propre cœur, nous fûmes accablés par ces images d'amour et de maternité, qui semblaient nous poursuivre dans ces solitudes enchantées. J'emportai Atala dans mes bras au fond de la forêt, et je lui dis des choses qu'aujourd'hui je chercherais en vain sur mes lèvres. Le vent du midi, mon cher fils, perd sa chaleur en passant sur des montagnes de glace. Les souvenirs de l'amour dans le cœur d'un vieillard sont comme les feux du jour réfléchis par l'orbe paisible de la lune, lorsque le soleil est couché, et que le silence plane sur les huttes des Sauvages.

« Qui pouvait sauver Atala? qui pouvait l'empêcher de succomber à la nature? Rien qu'un miracle, sans doute; et ce miracle fut fait! La fille de Simaghan eut recours au Dieu des chrétiens; elle

se précipita sur la terre, et prononça une fervente oraison, adressée à sa mère et à la Reine des vierges. C'est de ce moment, ô René, que j'ai conçu une merveilleuse idée de cette religion, qui, dans les forêts, au milieu de toutes les privations de la vie, peut remplir de mille dons les infortunés; de cette religion qui, opposant sa puissance au torrent des passions, suffit seule pour les vaincre, lorsque tout les favorise, et le secret des bois, et l'absence des hommes, et la fidélité des ombres. Ah! qu'elle me parut divine la simple Sauvage, l'ignorante Atala, qui, à genoux devant un vieux pin tombé, comme au pied d'un autel, offrait à son Dieu des vœux pour un amant idolâtre! Ses yeux levés vers l'astre de la nuit, ses joues brillantes des pleurs de la religion et de l'amour, étaient d'une beauté immortelle. Plusieurs fois il me sembla qu'elle allait prendre son vol vers les cieux; plusieurs fois je crus voir descendre sur les rayons de la lune, et entendre dans les branches des arbres, ces génies que le Dieu des chrétiens envoie aux ermites des rochers, lorsqu'il se dispose à les rappeler à lui. J'en fus affligé, car je craignis qu'Atala n'eût que peu de temps à passer sur la terre.

« Cependant elle versa tant de larmes, elle se montra si malheureuse, que j'allais peut-être consentir à m'éloigner, lorsque le cri de mort retentit dans la forêt. Quatre hommes armés se précipitent sur moi : nous avions été découverts; le chef de guerre avait donné l'ordre de nous poursuivre.

« Atala, qui ressemblait à une reine pour l'orgueil de la démarche, dédaigna de parler à ces guerriers. Elle leur lança un regard superbe, et se rendit auprès de Simaghan.

« Elle ne put rien obtenir. On redoubla mes gardes, on multiplia mes chaînes, on écarta mon amante. Cinq nuits s'écoulent, et nous apercevons Apalachucla, située au bord de la rivière Chata-Uche. Aussitôt on me couronne de fleurs; on me peint le visage d'azur et de vermillon; on m'attache des perles au nez et aux oreilles, et l'on me met à la main un chichikoué[1].

« Ainsi paré pour le sacrifice, j'entre dans Apalachucla, aux cris répétés de la foule. C'en était fait de ma vie, quand tout à coup le bruit d'une conque se fait entendre; et le mico, ou chef de la nation, ordonne de s'assembler.

1. Instrument de musique des Sauvages.

« Tu connais, mon fils, les tourments que les Sauvages font subir aux prisonniers de guerre. Les missionnaires chrétiens, au péril de leurs jours, et avec une charité infatigable, étaient parvenus, chez plusieurs nations, à faire substituer un esclavage assez doux aux horreurs du bûcher. Les Muscogulges n'avaient point encore adopté cette coutume ; mais un parti nombreux s'était déclaré en sa faveur. C'était pour prononcer sur cette importante affaire que le mico convoquait les sachems. On me conduit au lieu des délibérations.

« Non loin d'Apalachucla s'élevait, sur un tertre isolé, le pavillon du conseil. Trois cercles de colonnes formaient l'élégante architecture de cette rotonde. Les colonnes étaient de cyprès poli et sculpté; elles augmentaient en hauteur et en épaisseur, et diminuaient en nombre, à mesure qu'elles se rapprochaient du centre, marqué par un pilier unique. Du sommet de ce pilier partaient des bandes d'écorce, qui, passant sur le sommet des autres colonnes, couvraient le pavillon, en forme d'éventail à jour.

« Le conseil s'assemble. Cinquante vieillards, en manteau de castor, se rangent sur des espèces de gradins faisant face à la porte du pavillon. Le grand chef est assis au milieu d'eux, tenant à la main le calumet de paix, à demi coloré pour la guerre. A la droite des vieillards se placent cinquante femmes, couvertes d'une robe de plumes de cygne. Les chefs de guerre, le tomahawk[1] à la main, le pennache en tête, les bras et la poitrine teints de sang, prennent la gauche.

« Au pied de la colonne centrale, brûle le feu du conseil. Le premier jongleur, environné des huit gardiens du temple, vêtu de longs habits, et portant un hibou empaillé sur la tête, verse du baume de copalme sur la flamme, et offre un sacrifice au soleil. Ce triple rang de vieillards, de matrones, de guerriers; ces prêtres, ces nuages d'encens, ce sacrifice; tout sert à donner à ce conseil un appareil imposant.

« J'étais debout enchaîné, au milieu de l'assemblée. Le sacrifice achevé, le mico prend la parole, et expose avec simplicité l'affaire qui rassemble le conseil. Il jette un collier bleu dans la salle, en témoignage de ce qu'il vient de dire.

1. La hache.

« Alors un sachem de la tribu de l'Aigle se lève, et parle ainsi :

« Mon père le mico, sachems, matrones, guerriers des quatre « tribus de l'Aigle, du Castor, du Serpent et de la Tortue, ne « changeons rien aux mœurs de nos aïeux; brûlons le prisonnier, « et n'amollissons point nos courages. C'est une coutume des « blancs qu'on vous propose; elle ne peut être que pernicieuse. « Donnez un collier rouge qui contienne mes paroles. J'ai dit. »

« Et il jette un collier rouge dans l'Assemblée.

« Une matrone se lève, et dit :

« Mon père l'Aigle, vous avez l'esprit d'un renard, et la prudente « lenteur d'une tortue. Je veux polir avec vous la chaîne d'amitié, « et nous planterons ensemble l'arbre de paix. Mais changeons les « coutumes de nos aïeux en ce qu'elles ont de funeste. Ayons des « esclaves qui cultivent nos champs, et n'entendons plus les cris « des prisonniers, qui troublent le sein des mères. J'ai dit. »

« Comme on voit les flots de la mer se briser pendant un orage; comme en automne les feuilles séchées sont enlevées par un tourbillon; comme les roseaux du Meschacebé plient et se relèvent dans une inondation subite; comme un grand troupeau de cerfs brame au fond d'une forêt, ainsi s'agitait et murmurait le conseil. Des sachems, des guerriers, des matrones, parlent tour à tour, ou tous ensemble. Les intérêts se choquent, les opinions se divisent, le conseil va se dissoudre; mais enfin l'usage antique l'emporte, et je suis condamné au bûcher.

« Une circonstance vint retarder mon supplice; la *Fête des morts* ou le *Festin des âmes* approchait. Il est d'usage de ne faire mourir aucun captif pendant les jours consacrés à cette cérémonie. On me confia à une garde sévère; et sans doute les sachems éloignèrent la fille de Simaghan, car je ne la revis plus.

« Cependant les nations de plus de trois cents lieues à la ronde arrivaient en foule pour célébrer le *Festin des âmes*. On avait bâti une longue hutte sur un site écarté. Au jour marqué, chaque cabane exhuma les restes de ses pères de leurs tombeaux particuliers, et l'on suspendit les squelettes, par ordre et par familles, aux

murs de la *Salle commune des aïeux*. Les vents (une tempête s'était élevée), les forêts, les cataractes mugissaient au dehors, tandis que les vieillards des diverses nations concluaient entre eux des traités de paix et d'alliance sur les os de leurs pères.

« On célèbre les jeux funèbres, la course, la balle, les osselets. Deux vierges cherchent à s'arracher une baguette de saule. Les boutons de leurs seins viennent se toucher; leurs mains voltigent sur la baguette, qu'elles élèvent au-dessus de leurs têtes. Leurs beaux pieds nus s'entrelacent, leurs bouches se rencontrent, leurs douces haleines se confondent; elles se penchent et mêlent leurs chevelures; elles regardent leurs mères, rougissent : on applaudit [1]. Le jongleur invoque Michabou, génie des eaux. Il raconte les guerres du grand Lièvre contre Machimanitou, dieu du mal. Il dit le premier homme et Athaënsic la première femme précipités du ciel pour avoir perdu l'innocence; la terre rougie du sang fraternel; Jouskeka l'impie immolant le juste Tahouistsaron; le déluge descendant à la voix du Grand Esprit; Massou sauvé seul dans son canot d'écorce, et le corbeau envoyé à la découverte de la terre : il dit encore la belle Endaé, retirée de la contrée des âmes par les douces chansons de son époux.

« Après ces jeux et ces cantiques, on se prépare à donner aux aïeux une éternelle sépulture.

« Sur les bords de la rivière Chata-Uche se voyait un figuier sauvage, que le culte des peuples avait consacré. Les vierges avaient accoutumé de laver leurs robes d'écorce dans ce lieu, et de les exposer au souffle du désert, sur les rameaux de l'arbre antique. C'était là qu'on avait creusé un immense tombeau. On part de la salle funèbre en chantant l'hymne à la mort; chaque famille porte quelques débris sacrés. On arrive à la tombe; on y descend les reliques; on les y étend par couches; on les sépare avec des peaux d'ours et de castors; le mont du tombeau s'élève, et l'on y plante l'*arbre des pleurs et du sommeil*.

« Plaignons les hommes, mon cher fils! Ces mêmes Indiens dont les coutumes sont si touchantes, ces mêmes femmes qui m'avaient témoigné un intérêt si tendre, demandaient maintenant mon supplice à grands cris; et des nations entières retardaient leur départ, pour avoir le plaisir de voir un jeune homme souffrir des tourments épouvantables.

1. La rougeur est sensible chez les jeunes Sauvages.

« Dans une vallée au nord, à quelque distance du grand village, s'élevait un bois de cyprès et de sapins, appelé le *Bois du sang*. On y arrivait par les ruines d'un de ces monuments dont on ignore l'origine, et qui sont l'ouvrage d'un peuple maintenant inconnu. Au centre de ce bois s'étendait une arène, où l'on sacrifiait les prisonniers de guerre. On m'y conduit en triomphe. Tout se prépare pour ma mort : on plante le poteau d'Areskoui; les pins, les ormes, les cyprès, tombent sous la cognée; le bûcher s'élève; les spectateurs bâtissent des amphithéâtres avec des branches et des troncs d'arbres. Chacun invente un supplice : l'un se propose de m'arracher la peau du crâne, l'autre de me brûler les yeux avec des haches ardentes. Je commence ma chanson de mort :

« Je ne crains point les tourments : je suis brave, ô Musco-
« gulges! je vous défie; je vous méprise plus que des femmes.
« Mon père Outalissi, fils de Miscou, a bu dans le crâne de vos
« plus fameux guerriers; vous n'arracherez pas un soupir de mon
« cœur. »

« Provoqué par ma chanson, un guerrier me perça le bras d'une flèche; je dis : « Frère, je te remercie. »

« Malgré l'activité des bourreaux, les préparatifs du supplice ne purent être achevés avant le coucher du soleil. On consulta le jongleur, qui défendit de troubler les génies des ombres; et ma mort fut encore suspendue jusqu'au lendemain. Mais, dans l'impatience de jouir du spectacle, et pour être plus tôt prêts au lever de l'aurore, les Indiens ne quittèrent point le *Bois du sang*; ils allumèrent de grands feux, et commencèrent des festins et des danses.

« Cependant on m'avait étendu sur le dos. Des cordes partant de mon cou, de mes pieds, de mes bras, allaient s'attacher à des piquets enfoncés en terre. Des guerriers étaient couchés sur ces cordes, et je ne pouvais faire un mouvement sans qu'ils en fussent avertis. La nuit s'avance : les chants et les danses cessent par degré; les feux ne jettent plus que des lueurs rougeâtres, devant lesquelles on voit encore passer les ombres de quelques Sauvages; tout s'endort : à mesure que le bruit des hommes s'affaiblit, celui du désert augmente, et au tumulte des voix succèdent les plaintes des vents dans la forêt.

Staal pinx. Delannoy sculp.

Atala sauve Chactas.

« C'était l'heure où une jeune Indienne qui vient d'être mère se réveille en sursaut au milieu de la nuit; car elle a cru entendre les cris de son premier-né, qui lui demande la douce nourriture. Les yeux attachés au ciel, où le croissant de la lune errait dans les nuages, je réfléchissais sur ma destinée. Atala me semblait un monstre d'ingratitude. M'abandonner au moment du supplice, moi qui m'étais dévoué aux flammes, plutôt que de la quitter! Et pourtant je sentais que je l'aimais toujours, et que je mourrais avec joie pour elle.

« Il est dans les extrêmes plaisirs un aiguillon qui nous éveille, comme pour nous avertir de profiter de ce moment rapide; dans les grandes douleurs, au contraire, je ne sais quoi de pesant nous endort : des yeux fatigués par les larmes cherchent naturellement à se fermer, et la bonté de la Providence se fait ainsi remarquer jusque dans nos infortunes. Je cédai malgré moi à ce lourd sommeil que goûtent quelquefois les misérables. Je rêvais qu'on m'ôtait mes chaînes; je croyais sentir ce soulagement qu'on éprouve lorsque, après avoir été fortement pressé, une main secourable relâche nos fers.

« Cette sensation devint si vive, qu'elle me fit soulever les paupières. A la clarté de la lune, dont un rayon s'échappait entre deux nuages, j'entrevois une grande figure blanche penchée sur moi, et occupée à dénouer silencieusement mes liens. J'allais pousser un cri, lorsqu'une main, que je reconnus à l'instant, me ferma la bouche. Une seule corde restait; mais il paraissait impossible de la couper, sans toucher un guerrier qui la couvrait tout entière de son corps. Atala y porte la main, le guerrier s'éveille à demi, et se dresse sur son séant. Atala reste immobile, et le regarde. L'Indien croit voir l'Esprit des ruines; il se recouche en fermant les yeux, et en invoquant son manitou. Le lien est brisé. Je me lève; je suis ma libératrice, qui me tend le bout d'un arc dont elle tient l'autre extrémité. Mais que de dangers nous environnent! Tantôt nous sommes près de heurter des Sauvages endormis; tantôt une garde nous interroge, et Atala répond en changeant sa voix. Des enfants poussent des cris, des dogues aboient. A peine sommes-nous sortis de l'enceinte funeste, que des hurlements ébranlent la forêt. Le camp se réveille, mille feux s'allument, on voit courir de tous côtés des Sauvages avec des flambeaux : nous précipitons notre course.

« Quant l'aurore se leva sur les Apalaches, nous étions déjà loin. Quelle fut ma félicité, lorsque je me trouvai encore une fois dans la solitude avec Atala, avec Atala ma libératrice, avec Atala qui se donnait à moi pour toujours! Les paroles manquèrent à ma langue; je tombai à genoux, et je dis à la fille de Simaghan : « Les « hommes sont bien peu de chose; mais quand les génies les « visitent, alors ils ne sont rien du tout. Vous êtes un génie, vous « m'avez visité, et je ne puis parler devant vous. » Atala me tendit la main avec un sourire : « Il faut bien, dit-elle, que je vous « suive, puisque vous ne voulez pas fuir sans moi. Cette nuit, j'ai « séduit le jongleur par des présents, j'ai enivré vos bourreaux « avec de l'essence de feu [1], et j'ai dû hasarder ma vie pour vous, « puisque vous aviez donné la vôtre pour moi. Oui, jeune idolâtre, « ajouta-t-elle avec un accent qui m'effraya, le sacrifice sera réci- « proque. »

« Atala me remit les armes qu'elle avait eu soin d'apporter; ensuite elle pansa ma blessure. En l'essuyant avec une feuille de papaya, elle la mouillait de ses larmes. « C'est un baume, lui dis- « je, que tu répands sur ma plaie. — Je crains plutôt que ce ne soit « un poison, » répondit-elle. Elle déchira un des voiles de son sein, dont elle fit une première compresse, qu'elle attacha avec une boucle de ses cheveux.

« L'ivresse, qui dure longtemps chez les Sauvages, et qui est pour eux une espèce de maladie, les empêcha sans doute de nous poursuivre durant les premières journées. S'ils nous cherchèrent ensuite, il est probable que ce fut du côté du couchant, persuadés que nous aurions essayé de nous rendre au Meschacebé; mais nous avions pris notre route vers l'étoile immobile [2], en nous dirigeant sur la mousse du tronc des arbres.

« Nous ne tardâmes pas à nous apercevoir que nous avions peu gagné à ma délivrance. Le désert déroulait maintenant devant nous ses solitudes démesurées. Sans expérience de la vie des forêts, détournés de notre vrai chemin, et marchant à l'aventure, qu'al- lions-nous devenir? Souvent, en regardant Atala, je me rappelais cette antique histoire d'Agar, que Lopez m'avait fait lire, et qui est arrivée dans le désert de Bersabée, il y a bien longtemps, alors que les hommes vivaient trois âges de chêne.

1. De l'eau-de-vie.
2. Le nord.

« Atala me fit un manteau avec la seconde écorce du frêne, car j'étais presque nu. Elle me broda des mocassines[1] de peau de rat musqué, avec du poil de porc-épic. Je prenais soin à mon tour de sa parure. Tantôt je lui mettais sur la tête une couronne de ces mauves bleues que nous trouvions sur notre route, dans des cimetières indiens abandonnés; tantôt je lui faisais des colliers avec des graines rouges d'azalea; et puis je me prenais à sourire, en contemplant sa merveilleuse beauté.

« Quand nous rencontrions un fleuve, nous le passions sur un radeau ou à la nage. Atala appuyait une de ses mains sur mon épaule; et, comme deux cygnes voyageurs, nous traversions ces ondes solitaires.

« Souvent, dans les grandes chaleurs du jour, nous cherchions un abri sous les mousses des cèdres. Presque tous les arbres de la Floride, en particulier le cèdre et le chêne-vert, sont couverts d'une mousse blanche qui descend de leurs rameaux jusqu'à terre. Quand a nuit, au clair de la lune, vous apercevez, sur la nudité d'une savane, une yeuse isolée revêtue de cette draperie, vous croiriez voir un fantôme traînant après lui ses longs voiles. La scène n'est pas moins pittoresque au grand jour; car une foule de papillons, de mouches brillantes, de colibris, de perruches vertes, de geais d'azur, vient s'accrocher à ces mousses, qui produisent alors l'effet d'une tapisserie en laine blanche, où l'ouvrier européen aurait brodé des insectes et des oiseaux éclatants.

« C'était dans ces riantes hôtelleries, préparées par le Grand Esprit que nous nous reposions à l'ombre. Lorsque les vents descendaient du ciel pour balancer ce grand cèdre; que le château aérien bâti sur ses branches allait flottant avec les oiseaux et les voyageurs endormis sous ses abris; que mille soupirs sortaient des corridors et des voûtes du mobile édifice : jamais les merveilles de l'ancien monde n'ont approché de ce monument du désert.

« Chaque soir nous allumions un grand feu, et nous bâtissions la hutte du voyage, avec une écorce élevée sur quatre piquets. Si j'avais tué une dinde sauvage, un ramier, un faisan des bois, nous le suspendions, devant le chêne embrasé, au bout d'une gaule plantée en terre, et nous abandonnions au vent le soin de tourner la proie du chasseur. Nous mangions des mousses appelées *tripes*

1. Chaussure indienne

de roches, des écorces sucrées de bouleau, et des pommes de mai, qui ont le goût de la pêche et de la framboise. Le noyer noir, l'érable, le sumac, fournissaient le vin à notre table. Quelquefois j'allais chercher, parmi les roseaux, une plante dont la fleur allongée en cornet contenait un verre de la plus pure rosée. Nous bénissions la Providence, qui, sur la faible tige d'une fleur, avait placé cette source limpide au milieu des marais corrompus, comme elle a mis l'espérance au fond des cœurs ulcérés par le chagrin, comme elle a fait jaillir la vertu du sein des misères de la vie!

« Hélas! je découvris bientôt que je m'étais trompé sur le calme apparent d'Atala. A mesure que nous avancions, elle devenait triste. Souvent elle tressaillait sans cause, et tournait précipitamment la tête. Je la surprenais attachant sur moi un regard passionné, qu'elle reportait vers le ciel avec une profonde mélancolie. Ce qui m'effrayait surtout était un secret, une pensée cachée au fond de son âme, que j'entrevoyais dans ses yeux. Toujours m'attirant et me repoussant, ranimant et détruisant mes espérances quand je croyais avoir fait un peu de chemin dans son cœur, je me retrouvais au même point. Que de fois elle m'a dit : « O mon jeune « amant! je t'aime comme l'ombre des bois au milieu du jour! Tu « es beau comme le désert avec toutes ses fleurs et toutes ses brises. « Si je me penche sur toi, je frémis; si ma main tombe sur la « tienne il me semble que je vais mourir. L'autre jour le vent jeta « tes cheveux sur mon visage, tandis que tu te délassais sur mon « sein; je crus sentir le léger toucher des esprits invisibles. Oui, « j'ai vu les chevrettes de la montagne d'Occone; j'ai entendu les « propos des hommes rassasiés de jours : mais la douceur des che- « vreaux et la sagesse des vieillards sont moins plaisantes et moins « fortes que tes paroles. Hé bien! pauvre Chactas, je ne serai jamais « ton épouse! »

« Les perpétuelles contradictions de l'amour et de la religion d'Atala, l'abandon de sa tendresse et la chasteté de ses mœurs, la fierté de son caractère et sa profonde sensibilité, l'élévation de son âme dans les grandes choses, sa susceptibilité dans les petites, tout en faisait pour moi un être incompréhensible. Atala ne pouvait pas prendre sur un homme un faible empire : pleine de passions, elle était pleine de puissance; il fallait ou l'adorer ou la haïr.

« Après quinze nuits d'une marche précipitée, nous entrâmes

dans la chaîne des monts Alléghanys, et nous atteignîmes une des branches du Tenase, fleuve qui se jette dans l'Ohio. Aidé des conseils d'Atala, je bâtis un canot, que j'enduisis de gomme de prunier, après en avoir recousu les écorces avec des racines de sapin. Ensuite je m'embarquai avec Atala, et nous nous abandonnâmes au cours du fleuve.

« Le village indien de Sticœë, avec ses tombes pyramidales et ses huttes en ruine, se montrait à notre gauche, au détour d'un promontoire; nous laissions à droite la vallée de Keow, terminée par la perspective des cabanes de Jore, suspendues au front de la montagne du même nom. Le fleuve, qui nous entraînait, coulait entre de hautes falaises, au bout desquelles on apercevait le soleil couchant. Ces profondes solitudes n'étaient point troublées par la présence de l'homme. Nous ne vîmes qu'un chasseur indien qui, appuyé sur son arc et immobile sur la pointe d'un rocher, ressemblait à une statue élevée dans la montagne au génie de ces déserts.

« Atala et moi nous joignions notre silence au silence de cette scène. Tout à coup la fille de l'exil fit éclater dans les airs une voix pleine d'émotion et de mélancolie; elle chantait la patrie absente :

« Heureux ceux qui n'ont point vu la fumée des fêtes de « l'étranger, et qui ne se sont assis qu'aux festins de leurs pères!

« Si le geai bleu du Meschacebé disait à la nonpareille des « Florides : Pourquoi vous plaignez-vous si tristement? n'avez-« vous pas ici de belles eaux et de beaux ombrages, et toutes « sortes de pâtures comme dans nos forêts? — Oui, répondrait la « nonpareille fugitive; mais mon nid est dans le jasmin : qui me « l'apportera? Et le soleil de ma savane, l'avez-vous?

« Heureux ceux qui n'ont point vu la fumée des fêtes de « l'étranger, et qui ne se sont assis qu'aux festins de leurs pères!

« Après les heures d'une marche pénible, le voyageur s'assied « tristement. Il contemple autour de lui les toits des hommes; le « voyageur n'a pas un lieu où reposer sa tête. Le voyageur frappe « à la cabane, il met son arc derrière la porte, il demande l'hospi-

« talité; le maître fait un geste de la main; le voyageur reprend « son arc, et retourne au désert!

« Heureux ceux qui n'ont point vu la fumée des fêtes de « l'étranger, et qui ne se sont assis qu'aux festins de leurs pères!

« Merveilleuses histoires racontées autour du foyer, tendres « épanchements du cœur, longues habitudes d'aimer si néces- « saires à la vie, vous avez rempli les journées de ceux qui n'ont « point quitté leur pays natal! Leurs tombeaux sont dans leur « patrie, avec le soleil couchant, les pleurs de leurs amis et les « charmes de la religion.

« Heureux ceux qui n'ont point vu la fumée des fêtes de « l'étranger, et qui ne se sont assis qu'aux festins de leurs « pères! »

« Ainsi chantait Atala. Rien n'interrompait ses plaintes, hors le bruit insensible de notre canot sur les ondes. En deux ou trois endroits seulement elles furent recueillies par un faible écho, qui les redit à un second plus faible, et celui-ci à un troisième plus faible encore : on eût cru que les âmes de deux amants, jadis infortunés comme nous, attirées par cette mélodie touchante, se plaisaient à en soupirer les derniers sons dans la montagne.

« Cependant la solitude, la présence continuelle de l'objet aimé, nos malheurs même, redoublaient à chaque instant notre amour. Les forces d'Atala commençaient à l'abandonner, et les passions, en abattant son corps, allaient triompher de sa vertu. Elle priait continuellement sa mère, dont elle avait l'air de vouloir apaiser l'ombre irritée. Quelquefois elle me demandait si je n'entendais pas une voix plaintive, si je ne voyais pas des flammes sortir de la terre. Pour moi, épuisé de fatigue, mais toujours brûlant de désir, songeant que j'étais peut-être perdu sans retour au milieu de ces forêts, cent fois je fus prêt à saisir mon épouse dans mes bras, cent fois je lui proposai de bâtir une hutte sur ces rivages, et de nous y ensevelir ensemble. Mais elle me résista toujours : « Songe, me disait-elle, mon jeune ami, qu'un guerrier se doit à « sa patrie. Qu'est-ce qu'une femme, auprès des devoirs que tu as « à remplir? Prends courage, fils d'Outalissi; ne murmure point « contre ta destinée. Le cœur de l'homme est comme l'éponge du

« fleuve, qui tantôt boit une onde pure dans les temps de sérénité, « tantôt s'enfle d'une eau bourbeuse quand le ciel a troublé les « eaux. L'éponge a-t-elle le droit de dire : Je croyais qu'il n'y « aurait jamais d'orages, que le soleil ne serait jamais brûlant? »

« O René, si tu crains les troubles du cœur, défie-toi de la solitude : les grandes passions sont solitaires, et les transporter au désert, c'est les rendre à leur empire. Accablés de soucis et de craintes; exposés à tomber entre les mains des Indiens ennemis, à être engloutis dans les eaux, piqués des serpents, dévorés des bêtes; trouvant difficilement une chétive nourriture, et ne sachant plus de quel côté tourner nos pas, nos maux semblaient ne pouvoir plus s'accroître, lorsqu'un accident y vint mettre le comble.

« C'était le vingt-septième soleil depuis notre départ des cabanes : la *lune de feu*[1] avait commencé son cours, et tout annonçait un orage. Vers l'heure où les matrones indiennes suspendent la crosse du labour aux branches du savinier, et où les perruches se retirent dans le creux des cyprès, le ciel commença à se couvrir. Les voix de la solitude s'éteignirent, le désert fit silence, et les forêts demeurèrent dans un calme universel. Bientôt les roulements d'un tonnerre lointain, se prolongeant dans ces bois aussi vieux que le monde, en firent sortir des bruits sublimes. Craignant d'être submergés, nous nous hâtâmes de gagner le bord du fleuve, et de nous retirer dans une forêt.

« Ce lieu était un terrain marécageux. Nous avancions avec peine sous une voûte de smilax, parmi des ceps de vigne, des indigos, des faséoles, des lianes rampantes, qui entravaient nos pieds comme des filets. Le sol spongieux tremblait autour de nous, et à chaque instant nous étions près d'être engloutis dans des fondrières. Des insectes sans nombre, d'énormes chauves-souris, nous aveuglaient; les serpents à sonnettes bruissaient de toutes parts; et les loups, les ours, les carcajous, les petits tigres, qui venaient se cacher dans ces retraites, les remplissaient de leurs rugissements.

« Cependant l'obscurité redouble : les nuages abaissés entrent sous l'ombrage des bois. La nue se déchire, et l'éclair trace un rapide losange de feu. Un vent impétueux, sorti du couchant, roule les nuages sur les nuages; les forêts plient; le ciel s'ouvre

1. Mois de juillet.

coup sur coup, et, à travers ses crevasses, on aperçoit de nouveaux cieux et des campagnes ardentes. Quel affreux, quel magnifique spectacle! La foudre met le feu dans les bois; l'incendie s'étend comme une chevelure de flammes; des colonnes d'étincelles et de fumée assiègent les nues, qui vomissent leurs foudres dans le vaste embrasement. Alors le Grand Esprit couvre les montagnes d'épaisses ténèbres; du milieu de ce vaste chaos s'élève un mugissement confus formé par le fracas des vents, le gémissement des arbres, le hurlement des bêtes féroces, le bourdonnement de l'incendie, et la chute répétée du tonnerre, qui siffle en s'éteignant dans les eaux.

« Le Grand Esprit le sait! dans ce moment je ne vis qu'Atala, je ne pensai qu'à elle. Sous le tronc penché d'un bouleau, je parvins à la garantir des torrents de la pluie. Assis moi-même sous l'arbre, tenant ma bien-aimée sur mes genoux, et réchauffant ses pieds nus entre mes mains, j'étais plus heureux que la nouvelle épouse qui sent pour la première fois son fruit tressaillir dans son sein.

« Nous prêtions l'oreille au bruit de la tempête; tout à coup je sentis une larme d'Atala tomber sur mon sein : « Orages du cœur, « m'écriai-je, est-ce une goutte de votre pluie? » Puis embrassant étroitement celle que j'aimais : « Atala, lui dis-je, vous me cachez « quelque chose, Ouvre-moi ton cœur, ô ma beauté! cela fait tant « de bien, quand un ami regarde dans notre âme! Raconte-moi « cet autre secret de la douleur, que tu t'obstines à taire. « Ah! je le vois, tu pleures ta patrie. » Elle repartit aussitôt : « Enfant des hommes, comment pleurerais-je ma patrie, puisque « mon père n'était pas du pays des palmiers? — Quoi! répliquai-« je avec un profond étonnement, votre père n'était point du pays « des palmiers! Quel est donc celui qui vous a mise sur cette « terre? Répondez. » Atala dit ces paroles :

« Avant que ma mère eût apporté en mariage au guerrier « Simaghan trente cavales, vingt buffles, cent mesures d'huile « de glands, cinquante peaux de castors, et beaucoup d'autres « richesses, elle avait connu un homme de la chair blanche. Or, « la mère de ma mère lui jeta de l'eau au visage, et la contraignit « d'épouser le magnanime Simaghan, tout semblable à un roi, et « honoré des peuples comme un génie. Mais ma mère dit à son

« nouvel époux : Mon ventre a conçu, tuez-moi. Simaghan lui « répondit : Le Grand Esprit me garde d'une si mauvaise action! « Je ne vous mutilerai point, je ne vous couperai point le nez ni « les oreilles, parce que vous avez été sincère, et que vous n'avez « point trompé ma couche. Le fruit de vos entrailles sera mon « fruit, et je ne vous visiterai qu'après le départ de l'oiseau de « rizière, lorsque la treizième lune aura brillé. En ce temps-là je « brisai le sein de ma mère, et je commençai à croître, fière comme « une Espagnole et comme une Sauvage. Ma mère me fit chrétienne, « afin que son Dieu et le Dieu de mon père fût aussi mon Dieu. « Ensuite le chagrin d'amour vint la chercher, et elle descendit « dans la petite cave garnie de peaux, d'où l'on ne sort jamais. »

« Telle fut l'histoire d'Atala. « Et quel était donc ton père, « pauvre orpheline? lui dis-je; comment les hommes l'appelaient-« ils sur la terre, et quel nom portait-il parmi les génies? — Je « n'ai jamais lavé les pieds de mon père, dit Atala; je sais seule-« ment qu'il vivait avec sa sœur à Saint-Augustin, et qu'il a « toujours été fidèle à ma mère : *Philippe* était son nom parmi les « anges, et les hommes le nommaient *Lopez*. »

« A ces mots je poussai un cri qui retentit dans toute la solitude; le bruit de mes transports se mêla au bruit de l'orage. Serrant Atala sur mon cœur, je m'écriai avec des sanglots : « O ma sœur! « ô fille de Lopez! fille de mon bienfaiteur! » Atala, effrayée, me demanda d'où venait mon trouble; mais quand elle sut que Lopez était cet hôte généreux qui m'avait adopté à Saint-Augustin et que j'avais quitté pour être libre, elle fut saisie elle-même de confusion et de joie.

« C'en était trop pour nos cœurs que cette amitié fraternelle qui venait nous visiter, et joindre son amour à notre amour. Désormais les combats d'Atala allaient devenir inutiles : en vain je la sentis porter une main à son sein, et faire un mouvement extraordinaire; déjà je l'avais saisie, déjà je m'étais enivré de son souffle, déjà j'avais bu toute la magie de l'amour sur ses lèvres. Les yeux levés vers le ciel, à la lueur des éclairs, je tenais mon épouse dans mes bras, en présence de l'Éternel. Pompe nuptiale, digne de nos malheurs et de la grandeur de nos amours; superbes forêts, qui agitiez vos lianes et vos dômes comme les rideaux et le ciel de notre couche; pins embrasés, qui formiez les flambeaux

de notre hymen, fleuve débordé, montagnes mugissantes, affreuse et sublime nature, n'étiez-vous donc qu'un appareil préparé pour nous tromper, et ne pûtes-vous cacher un moment dans vos mystérieuses horreurs la félicité d'un homme?

« Atala n'offrait plus qu'une faible résistance; je touchais au moment du bonheur, quand tout à coup un impétueux éclair, suivi d'un éclat de la foudre, sillonne l'épaisseur des ombres, remplit la forêt de soufre et de lumière, et brise un arbre à nos pieds. Nous fuyons. O surprise!... dans le silence qui succède, nous entendons le son d'une cloche! Tous deux interdits, nous prêtons l'oreille à ce bruit, si étrange dans un désert. A l'instant un chien aboie dans le lointain; il approche, il redouble ses cris, il arrive, il hurle de joie à nos pieds; un vieux solitaire, portant une petite lanterne, le suit à travers les ténèbres de la forêt. « La « Providence soit bénie! s'écria-t-il aussitôt qu'il nous aperçut. Il « y a bien longtemps que je vous cherche! Notre chien vous a « sentis dès le commencement de l'orage, et il m'a conduit ici. « Bon Dieu! comme ils sont jeunes! Pauvres enfants! comme ils « ont dû souffrir! Allons : j'ai apporté une peau d'ours, ce sera « pour cette jeune femme; voici un peu de vin dans notre cale- « basse. Que Dieu soit loué dans toutes ses œuvres! sa miséricorde « est bien grande, et sa bonté est infinie! »

« Atala était aux pieds du religieux : « Chef de la prière, lui « disait-elle, je suis chrétienne; c'est le ciel qui t'envoie pour me « sauver. — Ma fille, dit l'ermite en la relevant, nous sonnons « ordinairement la cloche de la mission pendant la nuit et pendant « les tempêtes, pour appeler les étrangers; et, à l'exemple de nos « frères des Alpes et du Liban, nous avons appris à notre chien à « découvrir les voyageurs égarés. » Pour moi, je comprenais à peine l'ermite; cette charité me semblait si fort au-dessus de l'homme, que je croyais faire un songe. A la lueur de la petite lanterne que tenait le religieux, j'entrevoyais sa barbe et ses cheveux tout trempés d'eau : ses pieds, ses mains et son visage étaient ensanglantés par les ronces. « Vieillard, m'écriai-je enfin, quel « cœur as-tu donc, toi qui n'as pas craint d'être frappé de la foudre? « — Craindre! repartit le père avec une sorte de chaleur; craindre « lorsqu'il y a des hommes en péril, et que je leur puis être utile! je « serais donc un bien indigne serviteur de Jésus-Christ! — Mais « sais-tu, lui dis-je, que je ne suis pas chrétien? — Jeune homme,

« répondit l'ermite, vous ai-je demandé votre religion? Jésus-« Christ n'a pas dit : Mon sang lavera celui-ci et non celui-là. Il « est mort pour le Juif et le Gentil, et il n'a vu dans tous les « hommes que des frères et des infortunés. Ce que je fais ici pour « vous est fort peu de chose, et vous trouveriez ailleurs bien « d'autres secours; mais la gloire n'en doit point retomber sur les « prêtres. Que sommes-nous, faibles solitaires, sinon de grossiers « instruments d'une œuvre céleste? Eh! quel serait le soldat assez « lâche pour reculer, lorsque son chef, la croix à la main, et le « front couronné d'épines, marche devant lui au secours des « hommes? »

« Ces paroles saisirent mon cœur; des larmes d'admiration et « de tendresse tombèrent de mes yeux. « Mes chers enfants, dit le « missionnaire, je gouverne dans ces forêts un petit troupeau de « vos frères sauvages. Ma grotte est assez près d'ici dans la mon-« tagne; venez vous réchauffer chez moi; vous n'y trouverez pas « les commodités de la vie, mais vous y aurez un abri; et il faut « encore en remercier la bonté divine, car il y a bien des hommes « qui en manquent. »

LES LABOUREURS

« Il y a des justes dont la conscience est si tranquille, qu'on ne peut approcher d'eux sans participer à la paix qui s'exhale, pour ainsi dire, de leur cœur et de leurs discours. A mesure que le solitaire parlait, je sentais les passions s'apaiser dans mon sein, et l'orage même du ciel semblait s'éloigner à sa voix. Les nuages furent bientôt assez dispersés pour nous permettre de quitter notre retraite. Nous sortîmes de la forêt, et nous commençâmes à gravir le revers d'une haute montagne. Le chien marchait devant nous, en portant au bout d'un bâton la lanterne éteinte. Je tenais la main d'Atala, et nous suivions le missionnaire. Il se détournait souvent pour nous regarder, contemplant avec pitié nos malheurs et notre jeunesse. Un livre était suspendu à son cou; il s'appuyait sur un bâton blanc. Sa taille était élevée; sa figure, pâle et maigre, sa physionomie, simple et sincère. Il n'avait pas les traits morts et effacés de l'homme né sans passions, on voyait que ses jours avaient été mauvais, et les rides de son front montraient les belles

cicatrices des passions guéries par la vertu, et par l'amour de Dieu et des hommes. Quand il nous parlait debout et immobile, sa longue barbe, ses yeux modestement baissés, le son affectueux de sa voix, tout en lui avait quelque chose de calme et de sublime. Quiconque a vu, comme moi, le père Aubry cheminant seul avec son bâton et son bréviaire dans le désert, a une véritable idée du voyageur chrétien sur la terre.

« Après une demi-heure d'une marche dangereuse par les sentiers de la montagne, nous arrivâmes à la grotte du missionnaire. Nous y entrâmes à travers les lierres et les giraumonts humides, que la pluie avait abattus des rochers. Il n'y avait dans ce lieu qu'une natte de feuilles de papaya, une calebasse pour puiser de l'eau, quelques vases de bois, une bêche, un serpent familier; et, sur une pierre qui servait de table, un crucifix et le livre des chrétiens.

« L'homme des anciens jours se hâta d'allumer du feu avec des lianes sèches; il brisa du maïs entre deux pierres, et en ayant fait un gâteau, il le mit cuire sous la cendre. Quand ce gâteau eut pris au feu une belle couleur dorée, il nous le servit tout brûlant, avec de la crème de noix dans un vase d'érable. Le soir ayant ramené la sérénité, le serviteur du Grand Esprit nous proposa d'aller nous asseoir à l'entrée de la grotte. Nous le suivîmes dans ce lieu, qui commandait une vue immense. Les restes de l'orage étaient jetés en désordre vers l'orient : les feux de l'incendie allumé dans les forêts par la foudre brillaient encore dans le lointain; au pied de la montagne, un bois de pins tout entier était renversé dans la vase, et le fleuve roulait pêle-mêle les argiles détrempées, les troncs des arbres, les corps des animaux et les poissons morts, dont on voyait le ventre argenté flotter à la surface des eaux.

« Ce fut au milieu de cette scène qu'Atala raconta notre histoire au vieux génie de la montagne. Son cœur parut touché, et des larmes tombèrent sur sa barbe : « Mon enfant, dit-il à Atala, « il faut offrir vos souffrances à Dieu, pour la gloire de qui vous « avez déjà fait tant de choses; il vous rendra le repos. Voyez « fumer ces forêts, sécher ces torrents, se dissiper ces nuages : « croyez-vous que celui qui peut calmer une pareille tempête ne « pourra pas apaiser les troubles du cœur de l'homme? Si vous « n'avez pas de meilleure retraite, ma chère fille, je vous offre une « place au milieu du troupeau que j'ai eu le bonheur d'appeler

« à Jésus-Christ. J'instruirai Chactas, et je vous le donnerai pour « époux, quand il sera digne de l'être. »

« A ces mots, je tombai aux genoux du solitaire, en versant des pleurs de joie; mais Atala devint pâle comme la mort. Le vieillard me releva avec bénignité, et je m'aperçus alors qu'il avait les deux mains mutilées. Atala comprit sur-le-champ ses malheurs. « Les barbares! s'écria-t-elle. »

« Ma fille, reprit le père avec un doux sourire, qu'est-ce que cela, « auprès de ce qu'a enduré mon divin Maître? Si les Indiens idolâ- « tres m'ont affligé, ce sont de pauvres aveugles que Dieu éclai- « rera un jour. Je les chéris même davantage, en proportion des « maux qu'ils m'ont faits. Je n'ai pu rester dans ma patrie, où « j'étais retourné, et où une illustre reine m'a fait l'honneur de « vouloir contempler ces faibles marques de mon apostolat. Et « quelle récompense plus glorieuse pouvais-je recevoir de mes « travaux, que d'avoir obtenu du chef de notre religion la permis- « sion de célébrer le divin sacrifice avec ces mains mutilées? Il ne « me restait plus, après un tel honneur, qu'à tâcher de m'en « rendre digne : je suis revenu au nouveau monde, consumer le « reste de ma vie au service de mon Dieu. Il y a bientôt trente ans « que j'habite cette solitude, et il y en aura demain vingt-deux que « j'ai pris possession de ce rocher. Quand j'arrivai dans ces lieux, « je n'y trouvai que des familles vagabondes, dont les mœurs « étaient féroces et la vie fort misérable. Je leur ai fait entendre « la parole de paix, et leur mœurs se sont graduellement adoucies. « Ils vivent maintenant rassemblés au bas de cette montagne. J'ai « tâché, en leur enseignant les voies du salut, de leur apprendre « les premiers arts de la vie, mais sans les porter trop loin, et en « retenant ces honnêtes gens dans cette simplicité qui fait le « bonheur. Pour moi, craignant de les gêner par ma présence, je « me suis retiré sous cette grotte, où ils viennent me consulter. « C'est ici que, loin des hommes, j'admire Dieu dans la grandeur « de ces solitudes, et que je me prépare à la mort, que m'annon- « cent mes vieux jours. »

« En achevant ces mots, le solitaire se mit à genoux, et nous imitâmes son exemple. Il commença à haute voix une prière, à laquelle Atala répondait. De muets éclairs ouvraient encore les cieux dans l'orient, et sur les nuages du couchant trois soleils brillaient ensemble. Quelques renards dispersés par l'orage allongeaient

leurs museaux noirs au bord des précipices, et l'on entendait le frémissement des plantes, qui, séchant à la brise du soir, relevaient de toutes parts leurs tiges abattues.

« Nous rentrâmes dans la grotte, où l'ermite étendit un lit de mousse de cyprès pour Atala. Une profonde langueur se peignait dans les yeux et dans les mouvements de cette vierge; elle regardait le père Aubry, comme si elle eût voulu lui communiquer un secret; mais quelque chose semblait la retenir, soit ma présence, soit une certaine honte, soit l'inutilité de l'aveu. Je l'entendis se lever au milieu de la nuit; elle cherchait le solitaire : mais, comme il lui avait donné sa couche, il était allé contempler la beauté du ciel et prier Dieu sur le sommet de la montagne. Il me dit le lendemain que c'était assez sa coutume, même pendant l'hiver; aimant à voir les forêts balancer leurs cimes dépouillées, les nuages voler dans les cieux, et à entendre les vents et les torrents gronder dans la solitude. Ma sœur fut donc obligée de retourner à sa couche, où elle s'assoupit. Hélas! comblé d'espérance, je ne vis dans la faiblesse d'Atala que des marques passagères de lassitude.

« Le lendemain, je m'éveillai aux chants des cardinaux et des oiseaux-moqueurs, nichés dans les acacias et les lauriers qui environnaient la grotte. J'allai cueillir une rose de magnolia, et je la déposai, humectée des larmes du matin, sur la tête d'Atala endormie. J'espérais, selon la religion de mon pays, que l'âme de quelque enfant mort à la mamelle serait descendue sur cette fleur dans une goutte de rosée, et qu'un heureux songe la porterait au sein de ma future épouse. Je cherchai ensuite mon hôte; je le trouvai la robe relevée dans ses deux poches, un chapelet à la main, et m'attendant assis sur le tronc d'un pin tombé de vieillesse. Il me proposa d'aller avec lui à la Mission, tandis qu'Atala reposait encore; j'acceptai son offre, et nous nous mîmes en route à l'instant.

« En descendant la montagne, j'aperçus des chênes où les génies semblaient avoir dessiné des caractères étrangers. L'ermite me dit qu'il les avait tracés lui-même; que c'étaient des vers d'un ancien poète appelé *Homère*, et quelques sentences d'un autre poète plus ancien encore, nommé *Salomon*. Il y avait je ne sais quelle mystérieuse harmonie entre cette sagesse des temps, ces vers rongés de mousse, ce vieux solitaire qui les avait gravés, et ces vieux chênes qui lui servaient de livres.

« Son nom, son âge, la date de sa mission, étaient aussi marqués sur un roseau de savane, au pied de ces arbres. Je m'étonnai de la fragilité du dernier monument : « Il durera encore plus que « moi, me répondit le père, et aura toujours plus de valeur que le « peu de bien que j'ai fait. »

« De là nous arrivâmes à l'entrée d'une vallée, où je vis un ouvrage merveilleux : c'était un pont naturel, semblable à celui de la Virginie, dont tu as peut-être entendu parler. Les hommes, mon fils, surtout ceux de ton pays, imitent souvent la nature, et leurs copies sont toujours petites : il n'en est pas ainsi de la nature quand elle a l'air d'imiter les travaux des hommes, en leur offrant en effet des modèles. C'est alors qu'elle jette des ponts du sommet d'une montagne au sommet d'une autre montagne, suspend des chemins dans les nues, répand des fleuves pour canaux, sculpte des monts pour colonnes, et pour bassins creuse des mers.

« Nous passâmes sous l'arche unique de ce pont, et nous nous trouvâmes devant une autre merveille : c'était le cimetière des Indiens de la Mission, ou *les Bocages de la mort*. Le père Aubry avait permis à ses néophytes d'ensevelir leurs morts à leur manière, et de conserver au lieu de leurs sépultures son nom sauvage; il avait seulement sanctifié ce lieu par une croix[1]. Le sol en était divisé, comme le champ commun des moissons, en autant de lots qu'il y avait de familles. Chaque lot faisait à lui seul un bois, qui variait selon le goût de ceux qui l'avaient planté. Un ruisseau serpentait sans bruit au milieu de ces bocages; on l'appelait *le Ruisseau de la paix*. Ce riant asile des âmes était fermé à l'orient par le pont sous lequel nous avions passé; deux collines le bornaient au septentrion et au midi; il ne s'ouvrait qu'à l'occident où s'élevait un grand bois de sapins. Les troncs de ces arbres, rouges, marbrés de vert, montant sans branches jusqu'à leurs cimes, ressemblaient à de hautes colonnes, et formaient le péristyle de ce temple de la mort; il y régnait un bruit religieux, semblable au sourd mugissement de l'orgue sous les voûtes d'une église; mais lorsqu'on pénétrait au fond du sanctuaire, on n'entendait plus que les hymnes des oiseaux, qui célébraient à la mémoire des morts une fête éternelle.

1. Le père Aubry avait fait comme les jésuites à la Chine, qui permettaient aux Chinois d'enterrer leurs parents dans leurs jardins, selon leur ancienne coutume.

« En sortant de ce bois, nous découvrîmes le village de la Mission, situé au bord d'un lac, au milieu d'une savane semée de fleurs On y arrivait par une avenue de magnolias et de chênes-verts, qui bordaient une de ces anciennes routes que l'on trouve vers les montagnes qui divisent le Kentucky des Florides. Aussitôt que les Indiens aperçurent leur pasteur dans la plaine, ils abandonnèrent leurs travaux, et accoururent au-devant de lui. Les uns baisaient sa robe, les autres aidaient ses pas; les mères élevaient dans leurs bras leurs petits enfants, pour leur faire voir l'homme de Jésus-Christ, qui répandait des larmes. Il s'informait en marchant de ce qui se passait au village; il donnait un conseil à celui-ci, réprimandait doucement celui-là; il parlait des moissons à recueillir, des enfants à instruire, des peines à consoler; et il mêlait Dieu à tous ses discours.

« Ainsi escortés, nous arrivâmes au pied d'une grande croix qui se trouvait sur le chemin. C'était là que le serviteur de Dieu avait accoutumé de célébrer les mystères de sa religion : « Mes « chers néophytes, dit-il en se tournant vers la foule, il vous est « arrivé un frère et une sœur; et, pour surcroît de bonheur, je « vois que la divine Providence a épargné hier vos moissons : « voilà deux grandes raisons de la remercier. Offrons donc le saint « sacrifice, et que chacun y apporte un recueillement profond, une « foi vive, une reconnaissance infinie, et un cœur humilié. »

« Aussitôt le prêtre divin revêt une tunique blanche d'écorce de mûrier; les vases sacrés sont tirés d'un tabernacle au pied de la croix, l'autel se prépare sur un quartier de roche, l'eau se puise dans le torrent voisin, et une grappe de raisin sauvage fournit le vin du sacrifice. Nous nous mettons tous à genoux dans les hautes herbes : le mystère commence.

« L'aurore, paraissant derrière les montagnes, enflammait l'orient. Tout était d'or ou de rose dans la solitude. L'astre annoncé par tant de splendeur sortit enfin d'un abîme de lumière, et son premier rayon rencontra l'hostie consacrée, que le prêtre en ce moment même élevait dans les airs. O charme de la religion! ô magnificence du culte chrétien! Pour sacrificateur un vieil ermite, pour autel un rocher, pour église le désert, pour assistance d'innocents Sauvages! Non, je ne doute point qu'au moment où nous nous prosternâmes, le grand mystère ne s'accomplît, et que Dieu ne descendît sur la terre, car je le sentis descendre dans mon cœur

« Après le sacrifice, où il ne manqua pour moi que la fille de Lopez, nous nous rendîmes au village. Là régnait le mélange le plus touchant de la vie sociale et de la vie de la nature : au coin d'une cyprière de l'antique désert, on découvrait une culture naissante; les épis roulaient à flots d'or sur le tronc du chêne abattu, et la gerbe d'un été remplaçait l'arbre de trois siècles Partout on voyait les forêts livrées aux flammes pousser de grosses fumées dans les airs, et la charrue se promener lentement entre les débris de leurs racines. Des arpenteurs avec de longues chaînes allaient mesurant le terrain : des arbitres établissaient les premières propriétés; l'oiseau cédait son nid; le repaire de la bête féroce se changeait en une cabane; on entendait gronder des forges, et les coups de la cognée faisaient pour la dernière fois mugir des échos, expirant eux-mêmes avec les arbres qui leur servaient d'asile.

« J'errais avec ravissement au milieu de ces tableaux, rendus plus doux par l'image d'Atala, et par les rêves de félicité dont je berçais mon cœur. J'admirais le triomphe du christianisme sur la vie sauvage; je voyais l'Indien se civilisant à la voix de la religion; j'assistais aux noces primitives de l'homme et de la terre : l'homme, par ce grand contrat, abandonnant à la terre l'héritage de ses sueurs; et la terre s'engageant en retour à porter fidèlement les moissons, les fils et les cendres de l'homme.

« Cependant on présenta un enfant au missionnaire, qui le baptisa parmi des jasmins en fleurs, au bord d'une source, tandis qu'un cercueil, au milieu des jeux et des travaux, se rendait aux Bocages de la mort. Deux époux reçurent la bénédiction nuptiale sous un chêne, et nous allâmes ensuite les établir dans un coin du désert. Le pasteur marchait devant nous, bénissant çà et là, et le rocher, et l'arbre, et la fontaine, comme autrefois, selon le livre des chrétiens, Dieu bénit la terre inculte, en la donnant en héritage à Adam. Cette procession, qui, pêle-mêle avec ses troupeaux, suivait de rocher en rocher son chef vénérable, représentait à mon cœur attendri ces migrations des premières familles, alors que Sem, avec ses enfants, s'avançait à travers le monde inconnu, en suivant le soleil qui marchait devant lui.

« Je voulus savoir du saint ermite comment il gouvernait ses enfants; il me répondit avec une grande complaisance : « Je ne « leur ai donné aucune loi; je leur ai seulement enseigné à

« s'aimer, à prier Dieu, et à espérer une meilleure vie : toutes les « lois du monde sont là-dedans. Vous voyez au milieu du village « une cabane plus grande que les autres : elle sert de chapelle dans « la saison des pluies. On s'y assemble soir et matin pour louer le « Seigneur, et quand je suis absent, c'est un vieillard qui fait la « prière; car la vieillesse est, comme la maternité, une espèce de « sacerdoce. Ensuite on va travailler dans les champs; et si les « propriétés sont divisées, afin que chacun puisse apprendre « l'économie sociale, les moissons sont déposées dans des greniers « communs, pour maintenir la charité fraternelle. Quatre vieil- « lards distribuent avec égalité le produit du labeur. Ajoutez à « cela des cérémonies religieuses, beaucoup de cantiques, la croix « où j'ai célébré les mystères, l'ormeau sous lequel je prêche dans « les bons jours, nos tombeaux tout près de nos champs de blé, « nos fleuves où je plonge les petits enfants et les saints Jeans de « cette nouvelle Béthanie, vous aurez une idée complète de ce « royaume de Jésus-Christ. »

« Les paroles du solitaire me ravirent, et je sentis la supériorité de cette vie stable et occupée, sur la vie errante et oisive du Sauvage.

« Ah! René, je ne murmure point contre la Providence, mais j'avoue que je ne me rappelle jamais cette société évangélique sans éprouver l'amertume des regrets. Qu'une hutte, avec Atala, sur ces bords, eût rendu ma vie heureuse! Là finissaient toutes mes courses; là, avec une épouse, inconnu des hommes, cachant mon bonheur au fond des forêts, j'aurais passé comme ces fleuves, qui n'ont pas même un nom dans le désert. Au lieu de cette paix que j'osais alors me promettre, dans quel trouble n'ai-je point coulé mes jours! Jouet continuel de la fortune, brisé sur tous les rivages, longtemps exilé de mon pays, et n'y trouvant, à mon retour, qu'une cabane en ruine et des amis dans la tombe : telle devait être la destinée de Chactas. »

LE DRAME

« Si mon songe de bonheur fut vif, il fut aussi d'une courte durée, et le réveil m'attendait à la grotte du solitaire. Je fus surpris, en y arrivant au milieu du jour, de ne pas voir Atala accourir au-devant de nos pas. Je ne sais quelle soudaine horreur me saisit.

En approchant de la grotte, je n'osais appeler la fille de Lopez : mon imagination était également épouvantée, ou du bruit, ou du silence qui succéderait à mes cris. Encore plus effrayé de la nuit qui régnait à l'entrée du rocher, je dis au missionnaire : « O vous que le ciel accompagne et fortifie, pénétrez dans ces ombres. »

« Qu'il est faible celui que les passions dominent! Qu'il est fort celui qui se repose en Dieu! Il y avait plus de courage dans ce cœur religieux, flétri par soixante-seize années, que dans toute l'ardeur de ma jeunesse. L'homme de paix entra dans la grotte, et je restai au dehors plein de terreur. Bientôt un faible murmure semblable à des plaintes sortit du fond du rocher, et vint frapper mon oreille. Poussant un cri, et retrouvant mes forces, je m'élançai dans la nuit de la caverne... Esprits de mes pères, vous savez seuls le spectacle qui frappa mes yeux!

« Le solitaire avait allumé un flambeau de pin; il le tenait d'une main tremblante, au-dessus de la couche d'Atala. Cette belle et jeune femme, à moitié soulevée sur le coude, se montrait pâle et échevelée. Les gouttes d'une sueur pénible brillaient sur son front; ses regards à demi éteints cherchaient encore à m'exprimer son amour, et sa bouche essayait de sourire. Frappé comme d'un coup de foudre, les yeux fixés, les bras étendus, les lèvres entr'ouvertes, je demeurai immobile. Un profond silence règne un moment parmi les trois personnages de cette scène de douleur. Le solitaire le rompt le premier : « Ceci, dit-il, ne sera qu'une fièvre « occasionnée par la fatigue; et, si nous nous résignons à la « volonté de Dieu, il aura pitié de nous. »

« A ces paroles, le sang suspendu reprit son cours dans mon cœur, et, avec la mobilité du Sauvage, je passai subitement de l'excès de la crainte à l'excès de la confiance. Mais Atala ne m'y laissa pas longtemps. Balançant tristement la tête, elle nous fit signe de nous approcher de sa couche.

« Mon père, dit-elle d'une voix affaiblie, en s'adressant au reli- « gieux, je touche au moment de la mort. O Chactas! écoute sans « désespoir le funeste secret que je t'ai caché, pour ne pas te « rendre trop misérable, et pour obéir à ma mère. Tâche de ne pas « m'interrompre par des marques d'une douleur qui précipiterait « le peu d'instants que j'ai à vivre. J'ai beaucoup de choses à « raconter, et, aux battements de ce cœur, qui se ralentissent... à

« je ne sais quel fardeau glacé que mon sein soulève à peine... je « sens que je ne me saurais trop hâter. »

« Après quelques moments de silence, Atala poursuivit ainsi :

« Ma triste destinée a commencé presque avant que j'eusse vu la « lumière. Ma mère m'avait conçue dans le malheur; je fatiguais « son sein, et elle me mit au monde avec de grands déchirements « d'entrailles : on désespéra de ma vie. Pour sauver mes jours, « ma mère fit un vœu : elle promit à la Reine des anges que je lui « consacrerais ma virginité, si j'échappais à la mort... Vœu fatal « qui me précipite au tombeau!

« J'entrais dans ma seizième année, lorsque je perdis ma mère. « Quelques heures avant de mourir, elle m'appela au bord de sa « couche. Ma fille, me dit-elle en présence d'un missionnaire qui « consolait ses derniers instants; ma fille, tu sais le vœu que j'ai « fait pour toi. Voudrais-tu démentir ta mère? O mon Atala! je te « laisse dans un monde qui n'est pas digne de posséder une chré- « tienne, au milieu d'idolâtres qui persécutent le Dieu de ton père « et le mien, le Dieu qui, après t'avoir donné le jour, te l'a con- « servé par un miracle. Eh! ma chère enfant, en acceptant le voile « des vierges, tu ne fais que renoncer aux soucis de la cabane, et « aux funestes passions qui ont troublé le sein de ta mère! Viens « donc, ma bien-aimée, viens; jure sur cette image de la Mère du « Sauveur, entre les mains de ce saint prêtre et de ta mère expi- « rante, que tu ne me trahiras point à la face du ciel. Songe que je « me suis engagée pour toi, afin de te sauver la vie, et que, si tu « ne tiens ma promesse, tu plongeras l'âme de ta mère dans des « tourments éternels. »

« O ma mère! pourquoi parlâtes-vous ainsi? O religion qui fais « à la fois mes maux et ma félicité, qui me perds et qui me con- « soles! Et toi, cher et triste objet d'une passion qui me consume « jusque dans les bras de la mort, tu vois maintenant, ô Chactas, « ce qui a fait la rigueur de notre destinée!... Fondant en pleurs, « et me précipitant dans le sein maternel, je promis tout ce qu'on « me voulut faire promettre. Le missionnaire prononça sur moi les « paroles redoutables, et me donna le scapulaire qui me lie pour « jamais. Ma mère me menaça de sa malédiction, si jamais je « rompais mes vœux; et après m'avoir recommandé un secret

« inviolable envers les païens, persécuteurs de ma religion, elle « expira en me tenant embrassée.

« Je ne connus pas d'abord le danger de mes serments. Pleine « d'ardeur, et chrétienne véritable, fière du sang espagnol qui « coule dans mes veines, je n'aperçus autour de moi que des « hommes indignes de recevoir ma main; je m'applaudis de « n'avoir d'autre époux que le Dieu de ma mère. Je te vis, jeune « et beau prisonnier, je m'attendris sur ton sort, je t'osai parler « au bûcher de la forêt; alors je sentis tout le poids de mes vœux. »

« Comme Atala achevait de prononcer ces paroles, serrant les poings, et regardant le missionnaire d'un air menaçant, je m'écriai : « La voilà donc cette religion que vous m'avez tant « vantée! Périsse le serment qui m'enlève Atala! Périsse le Dieu « qui contrarie la nature! Homme-prêtre, qu'es-tu venu faire dans « ces forêts?

« — Te sauver, dit le vieillard d'une voix terrible, dompter tes « passions, et t'empêcher, blasphémateur, d'attirer sur toi la colère « céleste! Il te sied bien, jeune homme, à peine entré dans la vie, « de te plaindre de tes douleurs! Où sont les marques de tes souf- « frances? Où sont les injustices que tu as supportées? Où sont tes « vertus, qui seules pourraient te donner quelques droits à la « plainte? Quel service as-tu rendu? Quel bien as-tu fait? Eh! « malheureux, tu ne m'offres que des passions, et tu oses accuser « le ciel! Quand tu auras, comme le père Aubry, passé trente « années exilé sur les montagnes, tu seras moins prompt à juger « des desseins de la Providence; tu comprendras alors que tu ne « sais rien, que tu n'es rien, et qu'il n'y a point de châtiment si « rigoureux, point de maux si terribles, que la chair corrompue « ne mérite de souffrir. »

« Les éclairs qui sortaient des yeux du vieillard, sa barbe qui frappait sa poitrine, ses paroles foudroyantes, le rendaient semblable à un dieu. Accablé de sa majesté, je tombai à ses genoux, et lui demandai pardon de mes emportements. « Mon fils, me « répondit-il avec un accent si doux, que le remords entra dans « âme; mon fils, ce n'est pas pour moi-même que je vous ai répri- « mandé. Hélas! vous avez raison, mon cher enfant : je suis venu « faire bien peu de chose dans ces forêts, et Dieu n'a pas de servi- « teur plus indigne que moi. Mais, mon fils, le ciel, le ciel, voilà

« ce qu'il ne faut jamais accuser! Pardonnez-moi si je vous ai « offensé; mais écoutons votre sœur. Il y a peut-être du remède; « ne nous lassons point d'espérer. Chactas, c'est une religion bien « divine que celle-là qui a fait une vertu de l'espérance! »

« Mon jeune ami, reprit Atala, tu as été témoin de mes combats, « et cependant tu n'en as vu que la moindre partie; je te cachais « le reste. Non, l'esclave noir qui arrose de ses sueurs les sables « ardents de la Floride est moins misérable que n'a été Atala. Te « sollicitant à la fuite, et pourtant certaine de mourir si tu t'éloi- « gnais de moi; craignant de fuir avec toi dans les déserts, et « cependant haletant après l'ombrage des bois... Ah! s'il n'avait « fallu que quitter parents, amis, patrie! si même (chose affreuse!) « il n'y eût eu que la perte de mon âme! mais ton ombre, ô ma « mère, ton ombre était toujours là, me reprochant ses tourments! « J'entendais tes plaintes, je voyais les flammes de l'enfer te con- « sumer. Mes nuits étaient arides et pleines de fantômes, mes « jours étaient désolés; la rosée du soir séchait en tombant sur ma « peau brûlante; j'entr'ouvrais mes lèvres aux brises, et les « brises, loin de m'apporter la fraîcheur, s'embrasaient du feu de « mon souffle. Quel tourment de te voir sans cesse auprès de moi, « loin de tous les hommes, dans de profondes solitudes, et de « sentir entre toi et moi une barrière invincible! Passer ma vie à « tes pieds, te servir comme ton esclave, apprêter ton repas et ta « couche dans quelque coin ignoré de l'univers, eût été pour « moi le bonheur suprême; ce bonheur, j'y touchais, et je ne « pouvais en jouir. Quel dessein n'ai-je point rêvé! Quel songe « n'est point sorti de ce cœur si triste! Quelquefois, en attachant « mes yeux sur toi, j'allais jusqu'à former des désirs aussi insensés « que coupables : tantôt j'aurais voulu être avec toi la seule créa- « ture vivante sur la terre; tantôt, sentant une divinité qui « m'arrêtait dans mes horribles transports, j'aurais désiré que « cette divinité se fût anéantie, pourvu que, serrée dans tes bras, « j'eusse roulé d'abîme en abîme avec les débris de Dieu et du « monde! A présent même... le dirai-je? à présent que l'éternité « va m'engloutir, que je vais paraître devant le Juge inexorable; « au moment où, pour obéir à ma mère, je vois avec joie ma vir- « ginité dévorer ma vie; eh bien! par une affreuse contradiction, « j'emporte le regret de n'avoir pas été à toi!... »

« Ma fille, interrompit le missionnaire, votre douleur vous égare. « Cet excès de passion auquel vous vous livrez est rarement juste, « il n'est pas même dans la nature ; et en cela il est moins cou- « pable aux yeux de Dieu, parce que c'est plutôt quelque chose de « faux dans l'esprit, que de vicieux dans le cœur. Il faut « donc éloigner de vous ces emportements, qui ne sont pas dignes « de votre innocence. Mais aussi, ma chère enfant, votre imagina- « tion impétueuse vous a trop alarmée sur vos vœux. La religion « n'exige point de sacrifice plus qu'humain. Ses sentiments vrais, « ses vertus tempérées, sont bien au-dessus des sentiments exaltés « et des vertus forcées d'un prétendu héroïsme. Si vous aviez suc- « combé, eh bien! pauvre brebis égarée, le bon Pasteur vous « aurait cherchée, pour vous ramener au troupeau. Les trésors du « repentir vous étaient ouverts : il faut des torrents de sang pour « effacer nos fautes aux yeux des hommes; une seule larme suffit « à Dieu. Rassurez-vous donc, ma chère fille, votre situation exige « du calme; adressons-nous à Dieu, qui guérit toutes les plaies de « ses serviteurs. Si c'est sa volonté, comme je l'espère, que vous « échappiez à cette maladie, j'écrirai à l'évêque de Québec; il a les « pouvoirs nécessaires pour vous relever de vos vœux, qui ne sont « que des vœux simples; et vous achèverez vos jours près de moi, « avec Chactas votre époux. »

« A ces paroles du vieillard, Atala fut saisie d'une longue convulsion, dont elle ne sortit que pour donner des marques d'une douleur effrayante. « Quoi! dit-elle en joignant les deux mains « avec passion, il y avait du remède! Je pouvais être relevée de « mes vœux! — Oui, ma fille, répondit le père; et vous le pouvez « encore. — Il est trop tard, il est trop tard! s'écria-t-elle. Faut-il « mourir, au moment où j'apprends que j'aurais pu être heureuse! « Que n'ai-je connu plus tôt ce saint vieillard! Aujourd'hui, de « quel bonheur je jouirais, avec toi, avec Chactas chrétien... « consolée, rassurée par ce prêtre auguste... dans ce désert... pour « toujours... Oh! c'eût été trop de félicité! — Calme-toi, lui dis-je « en saisissant une des mains de l'infortunée; calme-toi : ce « bonheur, nous allons le goûter. — Jamais! jamais! dit Atala. « — Comment? repartis-je. — Tu ne sais pas tout, s'écria la « vierge : c'est hier... pendant l'orage... J'allais violer mes vœux; « j'allais plonger ma mère dans les flammes de l'abîme; déjà sa

« malédiction était sur moi, déjà je mentais au Dieu qui m'a « sauvé la vie... Quand tu baisais mes lèvres tremblantes, tu ne « savais pas que tu n'embrassais que la mort! — O ciel! s'écria le « missionnaire: chère enfant, qu'avez-vous fait? — Un crime, « mon père, dit Atala les yeux égarés : mais je ne perdais que moi, « et je sauvais ma mère. — Achève donc, m'écriai-je plein d'épou- « vante. — Hé bien, dit-elle, j'avais prévu ma faiblesse : en quit- « tant les cabanes, j'ai emporté avec moi... — Quoi? repris-je « avec horreur. — Un poison! dit le père. — Il est dans mon sein, » « s'écria Atala.

« Le flambeau échappe de la main du solitaire, je tombe mourant près de la fille de Lopez; le vieillard nous saisit l'un et l'autre dans ses bras, et tous trois, dans l'ombre, nous mêlons un moment nos sanglots sur cette couche funèbre.

« Réveillons-nous, réveillons-nous! dit bientôt le courageux « ermite en allumant une lampe. Nous perdons des moments « précieux : intrépides chrétiens, bravons les assauts de l'adver- « sité : la corde au cou, la cendre sur ta tête, jetons-nous aux « pieds du Très-Haut, pour implorer sa clémence, pour nous « soumettre à ses décrets. Peut-être est-il temps encore. Ma fille, « vous eussiez dû m'avertir hier au soir. »

« Hélas! mon père, dit Atala, je vous ai cherché la nuit dernière; « mais le ciel, en punition de mes fautes, vous a éloigné de moi. « Tout secours eût d'ailleurs été inutile; car les Indiens mêmes, si « habiles dans ce qui regarde les poisons, ne connaissent point de « remède à celui que j'ai pris. O Chactas! juge de mon étonne- « ment quand j'ai vu que le coup n'était pas aussi subit que je m'y « attendais! Mon amour a redoublé mes forces, mon âme n'a pu si « vite se séparer de toi. »

« Ce ne fut plus ici par des sanglots que je troublai le récit d'Atala, ce fut par ces emportements qui ne sont connus que des Sauvages. Je me roulai furieux sur la terre en me tordant les bras, et en me dévorant les mains. Le vieux prêtre, avec une tendresse merveilleuse, courait du frère à la sœur, et nous prodiguait mille secours. Dans le calme de son cœur et sous le fardeau des ans, il

savait se faire entendre à notre jeunesse, et sa religion lui fournissait des accents plus tendres et plus brûlants que nos passions mêmes. Ce prêtre, qui depuis quarante années s'immolait chaque jour au service de Dieu et des hommes dans ces montagnes, ne te rappelle-t-il pas ces holocaustes d'Israël, fumant perpétuellement sur les hauts lieux, devant le Seigneur?

« Hélas! ce fut en vain qu'il essaya d'apporter quelque remède aux maux d'Atala. La fatigue, le chagrin, le poison, et une passion plus mortelle que tous les poisons ensemble, se réunissaient pour ravir cette fleur à la solitude. Vers le soir, des symptômes effrayants se manifestèrent; un engourdissement général saisit les membres d'Atala, et les extrémités de son corps commencèrent à refroidir : « Touche mes doigts, me disait-elle; ne les trouves-tu pas bien « glacés? » Je ne savais que répondre, et mes cheveux se hérissaient d'horreur; ensuite elle ajoutait : « Hier encore, mon bien-« aimé, ton seul toucher me faisait tressaillir; et voilà que je ne sens « plus ta main, je n'entends presque plus ta voix; les objets de la « grotte disparaissent tour à tour. Ne sont-ce pas les oiseaux qui « chantent? Le soleil doit être près de se coucher maintenant? « Chactas, ses rayons seront bien beaux au désert, sur ma tombe! »

« Atala, s'apercevant que ces paroles nous faisaient fondre en pleurs, nous dit : « Pardonnez-moi, mes bons amis; je suis bien « faible, mais peut-être que je vais devenir plus forte. Cependant « mourir si jeune, tout à la fois, quand mon cœur était si plein « de vie! Chef de la prière, aie pitié de moi; soutiens-moi. Crois-« tu que ma mère soit contente, et que Dieu me pardonne ce que « j'ai fait. »

« Ma fille, répondit le bon religieux en versant des larmes, et « les essuyant avec ses doigts tremblants et mutilés; ma fille, « tous vos malheurs viennent de votre ignorance; c'est votre « éducation sauvage et le manque d'instruction nécessaire qui « vous ont perdue; vous ne saviez pas qu'une chrétienne ne peut « disposer de sa vie. Consolez-vous donc, ma chère brebis; Dieu « vous pardonnera, à cause de la simplicité de votre cœur. Votre « mère, et l'imprudent missionnaire qui la dirigeait, ont été plus « coupables que vous; ils ont passé leurs pouvoirs, en vous arra-« chant un vœu indiscret; mais que la paix du Seigneur soit avec « eux! Vous offrez tous trois un terrible exemple des dangers de

« l'enthousiasme, et du défaut de lumières en matière de religion.
« Rassurez-vous, mon enfant; celui qui sonde les reins et les
« cœurs vous jugera sur vos intentions, qui étaient pures, et non
« sur votre action, qui est condamnable.

« Quant à la vie, si le moment est arrivé de vous endormir
« dans le Seigneur, ah! ma chère enfant, que vous perdez peu de
« chose en perdant ce monde! Malgré la solitude où vous avez
« vécu, vous avez connu des chagrins : que penseriez-vous donc
« si vous eussiez été témoin des maux de la société? si, en abor-
« dant sur les rivages de l'Europe, votre oreille eût été frappée de
« ce long cri de douleur qui s'élève de cette vieille terre? L'habi-
« tant de la cabane, et celui des palais, tout souffre, tout gémit
« ici-bas; les reines ont été vues pleurant comme de simples
« femmes, et l'on s'est étonné de la quantité de larmes que
« contiennent les yeux des rois!

« Est-ce votre amour que vous regrettez? Ma fille, il faudrait
« autant pleurer un songe. Connaissez-vous le cœur de l'homme,
« et pourriez-vous compter les inconstances de son désir? Vous
« calculeriez plutôt le nombre des vagues que la mer roule dans
« une tempête. Atala, les sacrifices, les bienfaits, ne sont pas des
« liens éternels : un jour peut-être le dégoût fût venu avec la
« satiété, le passé eût été compté pour rien, et l'on n'eût plus
« aperçu que les inconvénients d'une union pauvre et méprisée.
« Sans doute, ma fille, les plus belles amours furent celles de cet
« homme et de cette femme sortis de la main du Créateur. Un
« paradis avait été formé pour eux, ils étaient innocents et immor-
« tels. Parfaits de l'âme et du corps, ils se convenaient en tout :
« Ève avait été créée pour Adam, et Adam pour Ève. S'ils n'ont
« pu toutefois se maintenir dans cet état de bonheur, quels couples
« le pourront après eux? Je ne vous parlerai point des mariages
« des premiers-nés des hommes, de ces unions ineffables, alors
« que la sœur était l'épouse du frère, que l'amour et l'amitié
« fraternelle se confondaient dans le même cœur, et que la pureté
« de l'une augmentait les délices de l'autre. Toutes ces unions ont
« été troublées; la jalousie s'est glissée à l'hôtel de gazon où l'on
« immolait le chevreau; elle a régné sous la tente d'Abraham, et
« dans ces couches mêmes où les patriarches goûtaient tant de
« joie, qu'ils oubliaient la mort de leurs mères.

« Vous seriez-vous donc flattée, mon enfant, d'être plus inno-

« cente et plus heureuse dans vos liens que ces saintes familles « dont Jésus-Christ a voulu descendre? Je vous épargne les détails « des soucis du ménage, les disputes, les reproches mutuels, les « inquiétudes, et toutes ces peines secrètes qui veillent sur « l'oreiller du lit conjugal. La femme renouvelle ses douleurs « chaque fois qu'elle est mère, et elle se marie en pleurant. Que « de maux dans la seule perte d'un nouveau-né à qui l'on donnait « le lait, et qui meurt sur votre sein! La montagne a été pleine « de gémissements; rien ne pouvait consoler Rachel, parce que « ses fils n'étaient plus. Ces amertumes attachées aux tendresses « humaines sont si fortes, que j'ai vu dans ma patrie de grandes « dames, aimées par des rois, quitter la cour pour s'ensevelir dans « des cloîtres, et mutiler cette chair révoltée, dont les plaisirs ne « sont que des douleurs.

« Mais peut-être direz-vous que ces derniers exemples ne vous « regardent pas; que toute votre ambition se réduisait à vivre « dans une obscure cabane, avec l'homme de votre choix; « que vous cherchiez moins les douceurs du mariage, que les « charmes de cette folie que la jeunesse appelle *amour*? Illusion, « chimère, vanité, rêves d'une imagination blessée! Et moi aussi, « ma fille, j'ai connu les troubles du cœur; cette tête n'a pas « toujours été chauve, ni ce sein aussi tranquille qu'il vous le « paraît aujourd'hui. Croyez-en mon expérience : si l'homme, « constant dans ses affections, pouvait sans cesse fournir à un « sentiment renouvelé sans cesse, sans doute la solitude et « l'amour l'égaleraient à Dieu même; car ce sont là les deux « éternels plaisirs du grand Être. Mais l'âme de l'homme se « fatigue, et jamais elle n'aime longtemps le même objet avec « plénitude. Il y a toujours quelques points par où deux cœurs ne « se touchent pas, et ces points suffisent à la longue pour rendre « la vie insupportable

« Enfin, ma chère fille, le grand tort des hommes, dans leur « songe de bonheur, est d'oublier cette infirmité de la mort « attachée à la nature : il faut finir. Tôt ou tard, qu'elle qu'eût « été votre félicité, ce beau visage se fût changé en cette figure « uniforme que le sépulcre donne à la famille d'Adam; l'œil « même de Chactas n'aurait pu vous reconnaître entre vos sœurs « de la tombe. L'amour n'étend point son empire sur les vers du « cercueil. Que dis-je? (ô vanité des vanités!) que parlé-je de la

« puissance des amitiés de la terre? Voulez-vous, ma chère fille,
« en connaître l'étendue? Si un homme revenait à la lumière
« quelques années après sa mort, je doute qu'il fût revu avec joie
« par ceux-là mêmes qui ont donné le plus de larmes à sa mémoire :
« tant on forme vite d'autres liaisons, tant on prend facilement
« d'autres habitudes, tant l'inconstance est naturelle à l'homme,
« tant notre vie est peu de chose, même dans le cœur de nos
« amis.

« Remerciez donc la bonté divine, ma chère fille, qui vous
« retire si vite de cette vallée de misère. Déjà le vêtement blanc
« et la couronne éclatante des vierges se préparent pour vous sur
« les nuées; déjà j'entends la Reine des anges qui vous crie :
« Venez, ma digne servante; venez, ma colombe; venez vous
« asseoir sur un trône de candeur, parmi toutes ces filles qui ont
« sacrifié leur beauté et leur jeunesse au service de l'humanité, à
« l'éducation des enfants, et aux chefs-d'œuvre de la pénitence.
« Venez, rose mystique, vous reposer sur le sein de Jésus-Christ.
« Ce cercueil, lit nuptial que vous vous êtes choisi, ne sera point
« trompé; et les embrassements de votre céleste époux ne finiront
« jamais! »

« Comme le dernier rayon du jour abat les vents et répand le calme dans le ciel, ainsi la parole tranquille du vieillard apaisa les passions dans le sein de mon amante. Elle ne parut plus occupée que de ma douleur, et des moyens de me faire supporter sa perte. Tantôt elle me disait qu'elle mourrait heureuse si je lui promettais de sécher mes pleurs; tantôt elle me parlait de ma mère, de ma patrie; elle cherchait à me distraire de la douleur présente, en réveillant en moi une douleur passée. Elle m'exhortait à la patience, à la vertu. « Tu ne seras pas toujours malheureux, disait-elle; si
« le ciel t'éprouve aujourd'hui, c'est seulement pour te rendre
« plus compatissant aux maux des autres. Le cœur, ô Chactas! est
« comme ces sortes d'arbres qui ne donnent leur baume pour les
« blessures des hommes que lorsque le fer les a blessés eux-
« mêmes. »

« Quand elle avait ainsi parlé, elle se tournait vers le missionnaire, cherchait auprès de lui le soulagement qu'elle m'avait fait éprouver; et, tour à tour consolante et consolée, elle donnait et recevait la parole de vie sur la couche de la mort.

« Cependant l'ermite redoublait de zèle. Ses vieux os s'étaient ranimés par l'ardeur de la charité, et toujours préparant des remèdes, rallumant le feu, rafraîchissant la couche, il faisait d'admirables discours sur Dieu et sur le bonheur des justes. Le flambeau de la religion à la main, il semblait précéder Atala dans la tombe, pour lui en montrer les secrètes merveilles. L'humble grotte était remplie de la grandeur de ce trépas chrétien, et les esprits célestes étaient sans doute attentifs à cette scène, où la religion luttait seule contre l'amour, la jeunesse et la mort.

« Elle triomphait, cette religion divine, et l'on s'apercevait de sa victoire à une sainte tristesse qui succédait dans nos cœurs aux premiers transports des passions. Vers le milieu de la nuit, Atala sembla se ranimer pour répéter des prières que le religieux prononçait au bord de sa couche. Peu de temps après, elle me tendit la main, et, avec une voix qu'on entendait à peine, elle me dit : « Fils d'Outalissi, te rappelles-tu cette première nuit où tu me pris « pour la Vierge des dernières amours? Singulier présage de notre « destinée! » Elle s'arrêta; puis elle reprit : « Quand je songe que « je te quitte pour toujours, mon cœur fait un tel effort pour « revivre, que je me sens presque le pouvoir de me rendre immor- « telle à force d'aimer. Mais, ô mon Dieu, que votre volonté soit « faite! » Atala se tut pendant quelques instants; elle ajouta : « Il « ne me reste plus qu'à vous demander pardon des maux que je « vous ai causés. Je vous ai beaucoup tourmenté par mon orgueil « et mes caprices. Chactas, un peu de terre jetée sur mon corps va « mettre tout le monde entre vous et moi, et vous délivrer pour « toujours du poids de mes infortunes.

« — Vous pardonner! répondis-je noyé de larmes : n'est-ce pas « moi qui ai causé tous vos malheurs? — Mon ami, dit-elle en « m'interrompant, vous m'avez rendue très heureuse; et si j'étais « à recommencer la vie, je préférerais encore le bonheur de vous « avoir aimé quelques instants dans un exil infortuné, à toute une « vie de repos dans ma patrie. »

« Ici, la voix d'Atala s'éteignit; les ombres de la mort se répandirent autour de ses yeux et de sa bouche; ses doigts errants cherchaient à toucher quelque chose; elle conversait tout bas avec des esprits invisibles. Bientôt, faisant un effort, elle essaya, mais en vain, de détacher de son cou le petit crucifix; elle me pria de le dénouer moi-même, et elle me dit :

« Quand je te parlai pour la première fois, tu vis cette croix « briller à la lueur du feu sur mon sein; c'est le seul bien que « possède Atala. Lopez, ton père et le mien, l'envoya à ma mère « peu de jours après ma naissance. Reçois donc de moi cet héri- « tage, ô mon frère! conserve-le en mémoire de mes malheurs. Tu « auras recours à ce Dieu des infortunés, dans les chagrins de ta « vie. Chactas, j'ai une dernière prière à te faire. Ami, notre union « aurait été courte sur la terre; mais il est après cette vie une plus « longue vie. Qu'il serait affreux d'être séparé de toi pour jamais! « Je ne fais que te devancer aujourd'hui, et je te vais attendre dans « l'empire céleste. Si tu m'as aimée, fais-toi instruire dans la reli- « gion chrétienne, qui prépara notre réunion. Elle fait sous tes « yeux un grand miracle, cette religion, puisqu'elle me rend « capable de te quitter sans mourir dans les angoisses du désespoir. « Cependant, Chactas, je ne veux de toi qu'une simple promesse; « je sais trop ce qu'il en coûte pour te demander un serment. Peut- « être ce vœu te séparerait-il de quelque femme plus heureuse que « moi... O ma mère, pardonne à ta fille. O Vierge! retenez votre « courroux. Je retombe dans mes faiblesses, et je te dérobe, ô mon « Dieu, des pensées qui ne devraient être que pour toi. »

« Navré de douleur, je promis à Atala d'embrasser un jour la religion chrétienne. A ce spectacle, le solitaire se levant d'un air inspiré, et étendant les bras vers la voûte de la grotte : « Il est « temps, s'écria-t-il, il est temps d'appeler Dieu ici! »

« A peine a-t-il prononcé ces mots, qu'une force surnaturelle me contraint de tomber à genoux, et m'incline la tête au pied du lit d'Atala. Le prêtre ouvre un lieu secret où était renfermée une urne d'or, couverte d'un voile de soie; il se prosterne, et adore profondément. La grotte parut soudain illuminée; on entendit dans les airs les paroles des anges et les frémissements des harpes célestes; et lorsque le solitaire tira le vase sacré de son tabernacle, je crus voir Dieu lui-même sortir du flanc de la montagne.

« Le prêtre ouvrit le calice; il prit entre ses deux doigts une hostie blanche comme la neige, et s'approcha d'Atala en prononçant des mots mystérieux. Cette sainte avait les yeux levés au ciel, en extase. Toutes ses douleurs parurent suspendues, toute sa vie se rassembla sur sa bouche; ses lèvres s'entr'ouvrirent, et vinrent avec respect chercher le Dieu caché sous le pain mystique. Ensuite le divin vieillard trempe un peu de coton dans une huile consacrée;

il en frotte les tempes d'Atala; il regarde un moment la fille mourante, et tout à coup ces fortes paroles lui échappent : « Partez, « âme chrétienne, allez rejoindre votre Créateur! » Relevant alors ma tête abattue, je m'écriai, en regardant le vase où était l'huile sainte : « Mon père, ce remède rendra-t-il la vie à Atala? — Oui, « mon fils, dit le vieillard en tombant dans mes bras, la vie éter- « nelle! » Atala venait d'expirer. »

Dans cet endroit, pour la seconde fois depuis le commencement de son récit, Chactas fut obligé de s'interrompre. Ses pleurs l'inondaient, et sa voix ne laissait échapper que des mots entrecoupés. Le sachem aveugle ouvrit son sein; il en tira le crucifix d'Atala. « Le « voilà, s'écria-t-il, ce gage de l'adversité! O René, ô mon fils, tu « le vois! et moi, je ne le vois plus! Dis-moi, après tant d'années, « l'or n'en est-il point altéré? N'y vois-tu point la trace de mes « larmes? Pourrais-tu reconnaître l'endroit qu'une sainte a touché « de ses lèvres? Comment Chactas n'est-il point encore chrétien? « Quelles frivoles raisons de politique et de patrie l'ont jusqu'à pré- « sent retenu dans les erreurs de ses pères? Non, je ne veux pas « tarder plus longtemps. La terre me crie : Quand donc descen- « dras-tu dans la tombe? et qu'attends-tu pour embrasser une « religion divine?... O terre! vous ne m'attendrez pas longtemps : « aussitôt qu'un prêtre aura rajeuni dans l'onde cette tête blanchie « par les chagrins, j'espère me réunir à Atala... Mais achevons « ce qui me reste à conter de mon histoire. »

LES FUNÉRAILLES

« Je n'entreprendrai point, ô René, de te peindre aujourd'hui le désespoir qui saisit mon âme lorsque Atala eut rendu le dernier soupir. Il faudrait avoir plus de chaleur qu'il ne m'en reste; il faudrait que mes yeux fermés se pussent rouvrir au soleil, pour lui demander compte des pleurs qu'ils versèrent à sa lumière. Oui, cette lune qui brille à présent sur nos têtes, se lassera d'éclairer les solitudes du Kentucky; oui, le fleuve qui porte maintenant nos pirogues suspendra le cours de ses eaux, avant que mes larmes cessent de couler pour Atala! Pendant deux jours entiers, je fus insensible aux discours de l'ermite. En essayant de calmer mes peines, cet excellent homme ne se servait point des vaines raisons

de la terre ; il se contentait de me dire : « Mon fils, c'est la volonté « de Dieu ; » et il me pressait dans ses bras. Je n'aurais jamais cru qu'il y eût tant de consolation dans ce peu de mots du chrétien résigné, si je ne l'avais éprouvé moi-même.

« La tendresse, l'onction, l'inaltérable patience du vieux serviteur de Dieu, vainquirent enfin l'obstination de ma douleur. J'eus honte des larmes que je lui faisais répandre. « Mon père, lui dis-je, c'en « est trop : que les passions d'un jeune homme ne troublent plus « la paix de tes jours. Laisse-moi emporter les restes de mon « épouse ; je les ensevelirai dans quelque coin du désert ; et si je « suis encore condamné à la vie, je tâcherai de me rendre digne de « ces noces éternelles qui m'ont été promises par Atala. »

« A ce retour inespéré de courage, le bon père tressaillit de joie ; il s'écria : « O sang de Jésus-Christ, sang de mon divin Maître, je « reconnais là tes mérites ! Tu sauveras sans doute ce jeune homme. « Mon Dieu, achève ton ouvrage ; rends la paix à cette âme trou- « blée, et ne lui laisse de ses malheurs que d'humbles et utiles « souvenirs ! »

« Le juste refusa de m'abandonner le corps de la fille de Lopez ; mais il me proposa de faire venir ses néophytes, et de l'enterrer avec toute la pompe chrétienne ; je m'y refusai à mon tour. « Les « malheurs et les vertus d'Atala, lui dis-je, ont été inconnus des « hommes ; que sa tombe, creusée furtivement par nos mains, « partage cette obscurité. » Nous convînmes que nous partirions le lendemain au lever du soleil, pour enterrer Atala sous l'arche du pont naturel, à l'entrée des Bocages de la mort. Il fut aussi résolu que nous passerions la nuit en prière auprès du corps de cette sainte.

« Vers le soir, nous transportâmes ses précieux restes à une ouverture de la grotte qui donnait vers le nord. L'ermite les avait roulés dans une pièce de lin d'Europe, filée par sa mère : c'était le seul bien qui lui restât de sa patrie, et depuis longtemps il le destinait à son propre tombeau. Atala était couchée sur un gazon de sensitives des montagnes ; ses pieds, sa tête, ses épaules et une partie de son sein étaient découverts. On voyait dans ses cheveux une fleur de magnolia fanée... celle-là même que j'avais déposée sur le lit de la vierge, pour la rendre féconde. Ses lèvres, comme un bouton de rose cueilli depuis deux matins, semblaient languir et sourire. Dans ses joues, d'une blancheur éclatante, on distin-

Staal pinx. Delannoy sculp.

Funérailles d'Atala.

guait quelques veines bleues. Ses beaux yeux étaient fermés, ses pieds modestes étaient joints, et ses mains d'albâtre pressaient sur son cœur un crucifix d'ébène; le scapulaire de ses vœux était passé à son cou. Elle paraissait enchantée par l'ange de la mélancolie, et par le double sommeil de l'innocence et de la tombe : je n'ai rien vu de plus céleste. Quiconque eût ignoré que cette jeune fille avait joui de la lumière, aurait pu la prendre pour la statue de la Virginité endormie.

« Le religieux ne cessa de prier toute la nuit. J'étais assis en silence au chevet du lit funèbre de mon Atala. Que de fois, durant son sommeil, j'avais supporté sur mes genoux cette tête charmante! Que de fois je m'étais penché sur elle, pour entendre et pour respirer son souffle! Mais à présent aucun bruit ne sortait de ce sein immobile, et c'était en vain que j'attendais le réveil de la beauté!

« La lune prêta son pâle flambeau à cette veillée funèbre. Elle se leva au milieu de la nuit, comme une blanche vestale qui vient pleurer sur le cercueil d'une compagne. Bientôt elle répandit dans les bois ce grand secret de mélancolie, qu'elle aime à raconter aux vieux chênes et aux rivages antiques des mers. De temps en temps, le religieux plongeait un rameau fleuri dans une eau consacrée; puis, secouant la branche humide, il parfumait la nuit des baumes du ciel. Parfois il répétait sur un air antique quelques vers d'un vieux poète nommé *Job*; il disait :

« J'ai passé comme une fleur; j'ai séché comme l'herbe des « champs.

« Pourquoi la lumière a-t-elle été donnée à un misérable, et la « vie à ceux qui sont dans l'amertume du cœur? »

« Ainsi chantait l'ancien des hommes. Sa voix grave et un peu cadencée allait roulant dans le silence des déserts. Le nom de Dieu et du tombeau sortait de tous les échos, de tous les torrents, de toutes les forêts. Les roucoulements de la colombe de Virginie, la chute d'un torrent dans la montagne, les tintements de la cloche qui appelait les voyageurs, se mêlaient à ces chants funèbres; et l'on croyait entendre dans les Bocages de la mort le chœur lointain des décédés, qui répondait à la voix du solitaire.

« Cependant une barre d'or se forma dans l'orient. Les éperviers criaient sur les rochers, et les martres rentraient dans le creux

des ormes : c'était le signal du convoi d'Atala. Je chargeai le corps sur mes épaules; l'ermite marchait devant moi, une bêche à la main. Nous commençâmes à descendre de rochers en rochers; la vieillesse et la mort ralentissaient également nos pas. A la vue du chien qui nous avait trouvés dans la forêt, et qui maintenant, bondissant de joie, nous traçait une autre route, je me mis à fondre en larmes. Souvent la longue chevelure d'Atala, jouet des brises matinales, étendait son voile d'or sur mes yeux; souvent, pliant sous le fardeau, j'étais obligé de le déposer sur la mousse, et de m'asseoir auprès, pour reprendre des forces. Enfin, nous arrivâmes au lieu marqué par ma douleur; nous descendîmes sous l'arche du pont. O mon fils! il eût fallu voir un jeune sauvage et un vieil ermite, à genoux l'un vis-à-vis de l'autre dans un désert, creusant avec leurs mains un tombeau pour une pauvre fille dont le corps était étendu près de là, dans la ravine desséchée d'un torrent!

« Quand notre ouvrage fut achevé, nous transportâmes la beauté dans son lit d'argile. Hélas! j'avais espéré de préparer une autre couche pour elle! Prenant alors un peu de poussière dans ma main, et gardant un silence effroyable, j'attachai pour la dernière fois mes yeux sur le visage d'Atala. Ensuite je répandis la terre du sommeil sur un front de dix-huit printemps; je vis graduellement disparaître les traits de ma sœur, et ses grâces se cacher sous le rideau de l'éternité; son sein surmonta quelque temps le sol noirci, comme un lis blanc s'élève du milieu d'une sombre argile : « Lopez, m'écriai-je alors, vois ton fils inhumer ta fille! » et j'achevai de couvrir Atala de la terre du sommeil.

« Nous retournâmes à la grotte, et je fis part au missionnaire du projet que j'avais formé de me fixer près de lui. Le saint, qui connaissait merveilleusement le cœur de l'homme, découvrit ma pensée et la ruse de ma douleur. Il me dit : « Chactas, fils d'Outa-« lissi, tandis qu'Atala a vécu, je vous ai sollicité moi-même de « demeurer auprès de moi; mais à présent votre sort est changé : « vous vous devez à votre patrie. Croyez-moi, mon fils, les dou-« leurs ne sont point éternelles; il faut tôt ou tard qu'elles finissent, « parce que le cœur de l'homme est fini; c'est une de nos grandes misères : nous ne sommes pas mêmes capables d'être longtemps malheureux. Retournez au Meschacebé, allez consolez votre mère, « qui vous pleure tous les jours, et qui a besoin de votre appui.

« Faites-vous instruire dans la religion de votre Atala, lorsque vous « en trouverez l'occasion; et souvenez-vous que vous lui avez « promis d'être vertueux et chrétien. Moi, je veillerai ici sur son « tombeau. Partez, mon fils. Dieu, l'âme de votre sœur et le cœur « de votre vieil ami vous suivront. »

« Telles furent les paroles de l'homme du rocher, son autorité était trop grande, sa sagesse trop profonde, pour ne lui obéir pas. Dès le lendemain je quittai mon vénérable hôte, qui, me pressant sur son cœur, me donna ses derniers conseils, sa dernière bénédiction et ses dernières larmes. Je passai au tombeau; je fus surpris d'y trouver une petite croix qui se montrait au-dessus de la mort, comme on aperçoit encore le mât d'un vaisseau qui a fait naufrage. Je jugeai que le solitaire était venu prier au tombeau pendant la nuit; cette marque d'amitié et de religion fit couler mes pleurs en abondance. Je fus tenté de rouvrir la fosse, et de voir encore une fois ma bien-aimée : une crainte religieuse me retint. Je m'assis sur la terre fraîchement remuée. Un coude appuyé sur mes genoux, et la tête soutenue dans ma main, je demeurai enseveli dans la plus amère rêverie. O René! c'est là que je fis pour la première fois des réflexions sérieuses sur la vanité de nos jours, et la plus grande vanité de nos projets. Eh! mon enfant, qui ne les a point faites, ces réflexions? Je ne suis plus qu'un vieux cerf blanchi par les hivers; mes ans le disputent à ceux de la corneille : eh bien! malgré tant de jours accumulés sur ma tête, malgré une si longue expérience de la vie, je n'ai point encore rencontré d'homme qui n'eût été trompé dans ses rêves de félicité, point de cœur qui n'entretint une plaie cachée. Le cœur le plus serein en apparence ressemble au puits naturel de la savane Alachua : la surface en paraît calme et pure; mais quand vous regardez au fond du bassin, vous apercevez un large crocodile, que le puits nourrit dans ses eaux.

« Ayant ainsi vu le soleil se lever et se coucher sur ce lieu de douleur, le lendemain, au premier cri de la cigogne, je me préparai à quitter la sépulture sacrée. J'en partis comme de la borne d'où je voulais m'élancer dans la carrière de la Vertu. Trois fois j'évoquai l'âme d'Atala; trois fois le génie du désert répondit à mes cris sous l'arche funèbre. Je saluai ensuite l'orient, et je découvris au loin, dans les sentiers de la montagne, l'ermite, qui se rendait à la cabane de quelque infortuné. Tombant à genoux, et embras-

sant étroitement la fosse, je m'écriai : « Dors en paix dans cette « terre étrangère, fille trop malheureuse! Pour prix de ton amour, « de ton exil et de ta mort, tu vas être abandonnée, même de « Chactas! » Alors, versant des flots de larmes, je me séparai de la fille de Lopez; alors je m'arrachai de ces lieux, laissant au pied du monument de la nature un monument plus auguste : l'humble tombeau de la vertu. »

ÉPILOGUE

Chactas, fils d'Outalissi le Natchez, a fait cette histoire à René l'Européen. Les pères l'ont redite aux enfants; et moi, voyageur aux terres lointaines, j'ai fidèlement rapporté ce que des Indiens m'en ont appris. Je vis dans ce récit le tableau du peuple chasseur et du peuple laboureur : la religion, première législatrice des hommes: les dangers de l'ignorance et de l'enthousiasme religieux, opposés aux lumières, à la charité et au véritable esprit de l'Évangile; les combats des passions et des vertus dans un cœur simple; enfin le triomphe du christianisme sur le sentiment le plus fougueux et la crainte la plus terrible : l'amour et la mort.

Quand un Siminole me raconta cette histoire, je la trouvai fort instructive et parfaitement belle, parce qu'il y mit la fleur du désert, la grâce de la cabane, et une simplicité à conter la douleur, que je ne me flatte pas d'avoir conservées. Mais une chose me restait à savoir. Je demandais ce qu'était devenu le père Aubry, et personne ne me le pouvait dire. Je l'aurais toujours ignoré, si la Providence, qui conduit tout, ne m'avait découvert ce que je cherchais. Voici comme la chose se passa :

J'avais parcouru les rivages du Meschacebé, qui formaient autrefois la barrière méridionale de la Nouvelle-France; et j'étais curieux de voir, au nord, l'autre merveille de cet empire, la cataracte de Niagara. J'étais arrivé tout près de cette chute, dans l'ancien pays des Agannonsioni [1], lorsqu'un matin, en traversant une plaine, j'aperçus une femme assise sous un arbre, et tenant

1. Les Iroquois.

un enfant mort sur ses genoux. Je m'approchai doucement de la jeune mère, et je l'entendis qui disait :

« Si tu étais resté parmi nous, cher enfant, comme ta main eût « bandé l'arc avec grâce! Ton bras eût dompté l'ours en fureur; « et, sur le sommet de la montagne, tes pas auraient défié le « chevreuil à la course. Blanche hermine du rocher, si jeune être « allé dans le pays des âmes! Comment feras-tu pour y vivre? « Ton père n'y est point, pour t'y nourrir de sa chasse. Tu auras « froid, et aucun Esprit ne te donnera des peaux pour te couvrir. « Oh! il faut que je me hâte de t'aller rejoindre, pour te chanter « des chansons et te présenter mon sein. »

Et la jeune mère chantait d'une voix tremblante, balançait l'enfant sur ses genoux, humectait ses lèvres du lait maternel, et prodiguait à la mort tous les soins qu'on donne à la vie.

Cette femme voulait faire sécher le corps de son fils sur les branches d'un arbre, selon la coutume indienne, afin de l'emporter ensuite aux tombeaux de ses pères. Elle dépouilla donc le nouveau-né, et, respirant quelques instants sur sa bouche, elle dit : « Ame de « mon fils, âme charmante, ton père t'a créée jadis sur mes lèvres « par un baiser : hélas! les miens n'ont pas le pouvoir de te « donner une seconde naissance. » Ensuite elle découvrit son sein, et embrassa ces restes glacés, qui se fussent ranimés au feu du cœur maternel, si Dieu ne s'était réservé le souffle qui donne la vie.

Elle se leva, et chercha des yeux un arbre sur les branches duquel elle pût exposer son enfant. Elle choisit un érable à fleurs rouges, festonné de guirlandes d'apios, et qui exhalait les parfums les plus suaves. D'une main elle en abaissa les rameaux inférieurs, de l'autre elle y plaça le corps : laissant alors échapper la branche, la branche retourna à sa position naturelle, emportant la dépouille de l'innocence, cachée dans un feuillage odorant. Oh! que cette coutume indienne est touchante! Je vous ai vus dans vos campagnes désolées, pompeux monuments des Crassus et des Césars; et je vous préfère encore ces tombeaux aériens du Sauvage, ces mausolées de fleurs et de verdure que parfume l'abeille, que balance le séphyr, et où le rossignol bâtit son nid et fait entendre sa plaintive mélodie. Si c'est la dépouille d'une jeune

fille que la main d'un amant a suspendue à l'arbre de la mort; si ce sont les restes d'un enfant chéri qu'une mère a placés dans la demeure des petits oiseaux, le charme redouble encore. Je m'approchai de celle qui gémissait au pied de l'érable; je lui imposai les mains sur la tête, en poussant les trois cris de douleur. Ensuite, sans lui parler, prenant comme elle un rameau, j'écartai les insectes qui bourdonnaient autour du corps de l'enfant. Mais je me donnai de garde d'effrayer une colombe voisine. L'Indienne lui disait : « Colombe, si tu n'es pas l'âme de mon fils qui s'est « envolée, tu es sans doute une mère qui cherche quelque chose « pour faire un nid. Prends de ces cheveux, que je ne laverai plus « dans l'eau d'esquine; prends-en pour coucher tes petits : puisse « le Grand Esprit te les conserver! »

Cependant la mère pleurait de joie en voyant la politesse de l'étranger. Comme nous faisions ceci, un jeune homme approcha : « Fille de Céluta, retire notre enfant; nous ne séjournerons pas « plus longtemps ici, et nous partirons au premier soleil. » Je dis alors : « Frère, je te souhaite un ciel bleu, beaucoup de chevreuils, « un manteau de castor, et l'espérance. Tu n'es donc pas de ce « désert? — Non, répondit le jeune homme, nous sommes des « exilés, et nous allons chercher une patrie. » En disant cela, le guerrier baissa la tête dans son sein, et avec le bout de son arc il abattait la tête des fleurs. Je vis qu'il y avait des larmes au fond de cette histoire, et je me tus. La femme retira son fils des branches de l'arbre, et elle le donna à porter à son époux. Alors je dis : « Voulez-vous me permettre d'allumer votre feu cette « nuit? — Nous n'avons point de cabane, reprit le guerrier; si « vous voulez nous suivre, nous campons au bord de la chute. — « Je le veux bien, » répondis-je; et nous partîmes ensemble.

Nous arrivâmes bientôt au bord de la cataracte, qui s'annonçait par d'affreux mugissements. Elle est formée par la rivière Niagara, qui sort du lac Érié, et se jette dans le lac Ontario; sa hauteur perpendiculaire est de cent quarante-quatre pieds. Depuis le lac Érié jusqu'au saut, le fleuve accourt par une pente rapide : et au moment de la chute c'est moins un fleuve qu'une mer, dont les torrents se pressent à la bouche béante d'un gouffre. La cataracte se divise en deux branches, et se courbe en fer à cheval. Entre les deux chutes s'avance une île creusée en dessous, qui pend avec tous ses arbres sur le chaos des ondes. La masse du fleuve qui se

précipite au midi s'arrondit en un vaste cylindre, puis se déroule en nappe de neige, et brille au soleil de toutes les couleurs ; celle qui tombe au levant descend dans une ombre effrayante ; on dirait une colonne d'eau du déluge. Mille arcs-en-ciel se courbent et se croisent sur l'abîme. Frappant le roc ébranlé, l'eau rejaillit en tourbillons d'écume, qui s'élèvent au-dessus des forêts, comme les fumées d'un vaste embrasement. Des pins, des noyers sauvages, des rochers taillés en forme de fantômes, décorent la scène. Des aigles entraînés par le courant d'air descendent en tournoyant au fond du gouffre ; et des carcajous se suspendent par leurs queues flexibles au bout d'une branche abaissée, pour saisir dans l'abîme les cadavres brisés des élans et des ours.

Tandis qu'avec un plaisir mêlé de terreur je contemplais ce spectable, l'Indienne et son époux me quittèrent. Je les cherchai en remontant le fleuve au-dessus de la chute, et bientôt je les trouvai dans un endroit convenable à leur deuil. Ils étaient couchés sur l'herbe, avec des vieillards, auprès de quelques ossements humains enveloppés dans des peaux de bêtes. Étonné de tout ce que je voyais depuis quelques heures, je m'assis auprès de la jeune mère, et je lui dis : « Qu'est-ce que tout ceci, ma sœur? » Elle me répondit : « Mon frère, c'est la terre de la patrie, ce sont « les cendres de nos aïeux, qui nous suivent dans notre exil. — « Et comment, m'écriai-je, avez-vous été réduits à un tel mal- « heur? » La fille de Céluta repartit : « Nous sommes les restes « des Natchez. Après le massacre que les Français firent de notre « nation pour venger leurs frères, ceux de nos frères qui échap- « pèrent aux vainqueurs trouvèrent un asile chez les Chikassas « nos voisins. Nous y sommes demeurés assez longtemps tran- « quilles ; mais il y a sept lunes que les blancs de la Virginie se « sont emparés de nos terres, en disant qu'elles leur ont été don- « nées par un roi d'Europe. Nous avons levé les yeux au ciel, et, « chargés des restes de nos aïeux, nous avons pris notre route à « travers le désert. Je suis accouchée pendant la marche ; et comme « mon lait était mauvais, à cause de la douleur, il a fait mourir « mon enfant. » En disant cela, la jeune mère essuya ses yeux avec sa chevelure ; je pleurais aussi.

Or, je dis bientôt : « Ma sœur, adorons le Grand Esprit ; tout « arrive par son ordre. Nous sommes tous voyageurs ; nos pères « l'ont été comme nous ; mais il y a un lieu où nous nous repose-

« rons. Si je ne craignais d'avoir la langue aussi légère que celle « d'un blanc, je vous demanderais si vous avez entendu parler de « Chactas le Natchez? » A ces mots, l'Indienne me regarda, et me dit : « Qui est-ce qui vous a parlé de Chactas le Natchez? » Je répondis : « C'est la Sagesse. » L'Indienne reprit : « Je vous dirai « ce que je sais, parce que vous avez éloigné les mouches du corps de « mon fils, et que vous venez de dire de belles paroles sur le Grand « Esprit. Je suis la fille de la fille de René l'Européen, que Chactas « avait adopté. Chactas, qui avait reçu le baptême, et René mon aïeul « si malheureux, ont péri dans le massacre. — L'homme va tou- « jours de douleur en douleur, répondis-je en m'inclinant. Vous « pourriez donc aussi m'apprendre des nouvelles du père Aubry? « — Il n'a pas été plus heureux que Chactas, dit l'Indienne. Les « Chéroquois, ennemis des Français, pénétrèrent à sa Mission ; ils « y furent conduits par le son de la cloche qu'on sonnait pour « secourir les voyageurs. Le père Aubry se pouvait sauver ; mais « il ne voulut pas abandonner ses enfants, et il demeura pour les « encourager à mourir par son exemple. Il fut brûlé avec de « grandes tortures ; jamais on ne put tirer de lui un cri qui tournât « à la honte de son Dieu, ou au déshonneur de sa patrie. Il ne « cessa, durant le supplice, de prier pour ses bourreaux, et de « compatir au sort des victimes. Pour lui arracher une marque de « faiblesse, les Chéroquois amenèrent à ses pieds un sauvage chré- « tien, qu'ils avaient horriblement mutilé. Mais ils furent bien « surpris quand ils virent le jeune homme se jeter à genoux, et « baiser les plaies du vieil ermite, qui lui criait : Mon enfant, « nous avons été mis en spectacle aux anges et aux hommes. Les « Indiens, furieux, lui plongèrent un fer rouge dans la gorge, « pour l'empêcher de parler. Alors, ne pouvant plus consoler les « hommes, il expira.

« On dit que les Chéroquois, tout accoutumés qu'ils étaient à « voir des Sauvages souffrir avec constance, ne purent s'empêcher « d'avouer qu'il y avait dans l'humble courage du père Aubry « quelque chose qui leur était inconnu, et qui surpassait tous les « courages de la terre. Plusieurs d'entre eux, frappés de cette « mort, se sont faits chrétiens.

« Quelques années après, Chactas, à son retour de la terre des « blancs, ayant appris les malheurs du chef de la prière, partit pour « aller recueillir ses cendres et celles d'Atala. Il arriva à l'endroit

« où était située la Mission, mais il put à peine le reconnaître. Le lac « s'était débordé, et la savane était changée en un marais; le pont « naturel, en s'écroulant, avait enseveli sous ses débris le tombeau « d'Atala et les Bocages de la mort. Chactas erra longtemps dans « ce lieu : il visita la grotte du solitaire, qu'il trouva remplie de « ronces et de framboisiers, et dans laquelle une biche allaitait « son faon. Il s'assit sur le rocher de la Veillée de la mort, où il « ne vit que quelques plumes tombées de l'aile de l'oiseau de « passage. Tandis qu'il y pleurait, le serpent familier du mission- « naire sortit des broussailles voisines, et vint s'entortiller à ses « pieds. Chactas réchauffa dans son sein ce fidèle ami, resté seul « au milieu de ces ruines. Le fils d'Outalissi a raconté que plu- « sieurs fois, aux approches de la nuit, il avait cru voir les ombres « d'Atala et du père Aubry s'élever dans la vapeur du crépuscule. « Ces visions le remplirent d'une religieuse frayeur et d'une joie « triste.

« Après avoir cherché vainement le tombeau de sa sœur et « celui de l'ermite, il était près d'abandonner ces lieux, lorsque « la biche de la grotte se mit à bondir devant lui. Elle s'arrêta au « pied de la croix de la Mission. Cette croix était alors à moitié « entourée d'eau; son bois était rongé de mousse, et le pélican du « désert aimait à se percher sur ses bras vermoulus. Chactas « jugea que la biche reconnaissante l'avait conduit au tombeau « de son hôte. Il creusa sous la roche qui jadis servait d'autel, et « il y trouva les restes d'un homme et d'une femme. Il ne douta « point que ce ne fussent ceux du prêtre et de la vierge, que les « anges avaient peut-être ensevelis dans ce lieu; il les enveloppa « dans des peaux d'ours, et reprit le chemin de son pays, empor- « tant ces précieux restes, qui résonnaient sur ses épaules comme « le carquois de la mort. La nuit, il les mettait sous sa tête, et il « avait des songes d'amour et de vertu. O étranger! tu peux con- « templer ici cette poussière avec celle de Chactas lui-même. »

Comme l'Indienne achevait de prononcer ces mots : je me levai; je m'approchai des cendres sacrées, je me prosternai devant elles en silence. Puis m'éloignant à grands pas, je m'écriai : « Ainsi passe sur la terre tout ce qui fut bon, vertueux, sensible! « Homme, tu n'es qu'un songe rapide, un rêve douloureux; tu « n'existes que par le malheur; tu n'es quelque chose que par la

« tristesse de ton âme et l'éternelle mélancolie de ta pensée! »

Ces réflexions m'occupèrent toute la nuit. Le lendemain, au point du jour, mes hôtes me quittèrent. Les jeunes guerriers ouvraient la marche, et les épouses la fermaient; les premiers étaient chargés des saintes reliques; les secondes portaient leurs nouveau-nés : les vieillards cheminaient lentement au milieu, placés entre leurs aïeux et leur postérité, entre les souvenirs et l'espérance, entre la patrie perdue et la patrie à venir. Oh! que de larmes sont répandues lorsqu'on abandonne ainsi la terre natale, lorsque, du haut de la colline de l'exil, on découvre pour la dernière fois le toit où l'on fut nourri, et le fleuve de la cabane, qui continue de couler tristement à travers les champs solitaires de la patrie!

Indiens infortunés que j'ai vus errer dans les déserts du nouveau monde, avec les cendres de vos aïeux; vous qui m'aviez donné l'hospitalité malgré votre misère! je ne pourrais vous la rendre aujourd'hui, car j'erre, ainsi que vous, à la merci des hommes; et, moins heureux dans mon exil, je n'ai point emporté les os de mes pères.

FIN D'*ATALA*

RENÉ

Staal pinx. Delannoy sculp.

René.

RENÉ

En arrivant chez les Natchez, René avait été obligé de prendre une épouse, pour se conformer aux mœurs des Indiens; mais il ne vivait point avec elle. Un penchant mélancolique l'entraînait au fond des bois; il y passait seul des journées entières, et semblait sauvage parmi les Sauvages. Hors Chactas, son père adoptif, et le père Souël, missionnaire au fort Rosalie[1], il avait renoncé au commerce des hommes. Ces deux vieillards avaient pris beaucoup d'empire sur son cœur : le premier, par une indulgence aimable; l'autre, au contraire, par une extrême sévérité. Depuis la chasse du castor, où le sachem aveugle raconta ses aventures à René, celui-ci n'avait jamais voulu parler des siennes. Cependant Chactas et le missionnaire désiraient vivement connaître par quel malheur un Européen bien né avait été conduit à l'étrange résolution de s'ensevelir dans les déserts de la Louisiane. René avait toujours donné pour motif de ses refus le peu d'intérêt de son histoire, qui se bornait, disait-il, à celle de ses pensées et de ses sentiments. « Quant à l'événement qui m'a déterminé à passer en Amérique, « ajoutait-il, je le dois ensevelir dans un éternel oubli. »

Quelques années s'écoulèrent de la sorte, sans que les deux vieillards lui pussent arracher son secret. Une lettre qu'il reçut d'Europe, par le bureau des Missions étrangères, redoubla tellement sa tristesse, qu'il fuyait jusqu'à ses vieux amis. Ils n'en furent que plus ardents à le presser de leur ouvrir son cœur; ils y mirent tant de discrétion, de douceur et d'autorité, qu'il fut enfin obligé de les satisfaire. Il prit donc jour avec eux pour leur raconter, non les

1. Colonie française aux Natchez.

aventures de sa vie, puisqu'il n'en avait point éprouvé, mais les sentiments secrets de son âme.

Le 21 de ce mois que les Sauvages appellent *la lune des fleurs*, René se rendit à la cabane de Chactas. Il donna le bras au sachem, et le conduisit sous un sassafras, au bord du Meschacebé. Le père Souël ne tarda pas à arriver au rendez-vous. L'aurore se levait : à quelque distance dans la plaine, on apercevait le village des Natchez, avec son bocage de mûriers, et ses cabanes qui ressemblent à des ruches d'abeilles. La colonie française et le fort Rosalie se montraient sur la droite, au bord du fleuve. Des tentes, des maisons à moitié bâties, des forteresses commencées, des défrichements couverts de nègres, des groupes de blancs et d'Indiens, présentaient, dans ce petit espace, le contraste des mœurs sociales et des mœurs sauvages. Vers l'orient, au fond de la perspective, le soleil commençait à paraître entre les sommets brisés des Apalaches, qui se dessinaient comme des caractères d'azur dans les hauteurs dorées du ciel; à l'occident, le Meschacebé roulait ses ondes dans un silence magnifique, et formait la bordure du tableau avec une inconcevable grandeur. Le jeune homme et le missionnaire admirèrent quelque temps cette belle scène, en plaignant le sachem, qui ne pouvait plus en jouir; ensuite le père Souël et Chactas s'assirent sur le gazon, au pied de l'arbre; René prit sa place au milieu d'eux, et, après un moment de silence, il parla de la sorte à ses vieux amis :

« Je ne puis, en commençant mon récit, me défendre d'un mouvement de honte. La paix de vos cœurs, respectables vieillards, et le calme de la nature autour de moi, me font rougir du trouble et de l'agitation de mon âme.

« Combien vous aurez pitié de moi! Que mes éternelles inquiétudes vous paraîtront misérables! Vous qui avez épuisé tous les chagrins de la vie, que penserez-vous d'un jeune homme sans force et sans vertu, qui trouve en lui-même son tourment, et ne peut guère se plaindre que des maux qu'il se fait à lui-même? Hélas! ne le condamnez pas; il a été trop puni!

« J'ai coûté la vie à ma mère en venant au monde; j'ai été tiré de son sein avec le fer. J'avais un frère, que mon père bénit, parce qu'il voyait en lui son fils aîné. Pour moi, livré de bonne heure à des mains étrangères, je fus élevé loin du toit paternel.

« Mon humeur était impétueuse, mon caractère, inégal. Tour à tour bruyant et joyeux, silencieux et triste, je rassemblais autour de moi mes jeunes compagnons; puis, les abandonnant tout à coup, j'allais m'asseoir à l'écart pour contempler la nue fugitive, ou entendre la pluie tomber sur le feuillage.

« Chaque automne, je revenais au château paternel, situé au milieu des forêts, près d'un lac, dans une province reculée.

« Timide et contraint devant mon père, je ne trouvais l'aise et le contentement qu'auprès de ma sœur Amélie. Une douce conformité d'humeur et de goûts m'unissait étroitement à cette sœur; elle était un peu plus âgée que moi. Nous aimions à gravir les coteaux ensemble, à voguer sur le lac, à parcourir les bois à la chute des feuilles : promenades dont le souvenir remplit encore mon âme de délices. O illusions de l'enfance et de la patrie, ne perdez-vous jamais vos douceurs?

« Tantôt nous marchions en silence, prêtant l'oreille au sourd mugissement de l'automne, ou au bruit des feuilles séchées que nous traînions tristement sous nos pas; tantôt, dans nos jeux innocents, nous poursuivions l'hirondelle dans la prairie, l'arc-en-ciel sur les collines pluvieuses; quelquefois aussi nous murmurions des vers que nous inspirait le spectacle de la nature. Jeune, je cultivais les Muses; il n'y a rien de plus poétique, dans la fraîcheur de ses passions, qu'un cœur de seize années. Le matin de la vie est comme le matin du jour, plein de pureté, d'images et d'harmonies.

« Les dimanches et les jours de fêtes, j'ai souvent entendu dans le grand bois, à travers les arbres, les sons de la cloche lointaine qui appelait au temple l'homme des champs. Appuyé contre le tronc d'un ormeau, j'écoutais en silence le pieux murmure. Chaque frémissement de l'airain portait à mon âme naïve l'innocence des mœurs champêtres, le calme de la solitude, le charme de la religion, et la délectable mélancolie des souvenirs de ma première enfance! Oh! quel cœur si mal fait n'a tressailli au bruit des cloches de son lieu natal, de ces cloches qui frémirent de joie sur son berceau, qui annoncèrent son avénement à la vie, qui marquèrent le premier battement de son cœur, qui publièrent dans tous les lieux d'alentour la sainte allégresse de son père, les douleurs et les joies encore plus ineffables de sa mère! Tout se trouve dans les rêveries enchantées où nous plonge le bruit de la cloche natale :

religion, famille, patrie, et le berceau et la tombe, et le passé et l'avenir.

« Il est vrai qu'Amélie et moi nous jouissions plus que personne de ces idées graves et tendres, car nous avions tous les deux un peu de tristesse au fond du cœur : nous tenions cela de Dieu ou de notre mère.

« Cependant mon père fut atteint d'une maladie qui le conduisit en peu de jours au tombeau. Il expira dans mes bras. J'appris à connaître la mort sur les lèvres de celui qui m'avait donné la vie Cette impression fut grande; elle dure encore. C'est la première fois que l'immortalité de l'âme s'est présentée clairement à mes yeux. Je ne pus croire que ce corps inanimé était en moi l'auteur de la pensée; je sentis qu'elle me devait venir d'une autre source; et, dans une sainte douleur qui approchait de la joie, j'espérai me rejoindre un jour à l'esprit de mon père.

« Un autre phénomène me confirma dans cette haute idée. Les traits paternels avaient pris au cercueil quelque chose de sublime. Pourquoi cet étonnant mystère ne serait-il pas l'indice de notre immortalité? Pourquoi la mort, qui sait tout, n'aurait-elle pas gravé sur le front de sa victime les secrets d'un autre univers? Pourquoi n'y aurait-il pas dans la tombe quelque grande vision de l'éternité?

« Amélie, accablée de douleur, était retirée au fond d'une tour, d'où elle entendit retentir, sous les voûtes du château gothique, le chant des prêtres du convoi, et les sons de la cloche funèbre.

« J'accompagnai mon père à son dernier asile; la terre se referma sur sa dépouille; l'éternité et l'oubli le pressèrent de tout leur poids : le soir même, l'indifférent passait sur sa tombe; hors pour sa fille et pour son fils, c'était déjà comme s'il n'avait jamais été.

« Il fallut quitter le toit paternel, devenu l'héritage de mon frère : je me retirai avec Amélie chez de vieux parents.

« Arrêté à l'entrée des voies trompeuses de la vie, je les considérais l'une après l'autre sans m'y oser engager. Amélie m'entretenait souvent du bonheur de la vie religieuse; elle me disait que j'étais le seul lien qui la retînt dans le monde, et ses yeux s'attachaient sur moi avec tristesse.

« Le cœur ému par ces conversations pieuses, je portais souvent mes pas vers un monastère voisin de mon nouveau séjour; un moment même j'eus la tentation d'y cacher ma vie. Heureux ceux

qui ont fini leur voyage sans avoir quitté le port, et qui n'ont point, comme moi, traîné d'inutiles jours sur la terre.

« Les Européens, incessamment agités, sont obligés de se bâtir des solitudes. Plus notre cœur est tumultueux et bruyant, plus le calme et le silence nous attirent. Ces hospices de mon pays, ouverts aux malheureux et aux faibles, sont souvent cachés dans des vallons qui portent au cœur le vague sentiment de l'infortune et l'espérance d'un abri; quelquefois aussi on les découvre sur de hauts sites, où l'âme religieuse, comme une plante des montagnes, semble s'élever vers le ciel pour lui offrir ses parfums.

« Je vois encore le mélange majestueux des eaux et des bois de cette antique abbaye, où je pensai dérober ma vie aux caprices du sort; j'erre encore, au déclin du jour, dans ces cloîtres retentissants et solitaires. Lorsque la lune éclairait à demi les piliers des arcades, et dessinait leur ombre sur le mur opposé, je m'arrêtais à contempler la croix qui marquait le champ de la mort, et les longues herbes qui croissaient entre les pierres des tombes. O hommes qui, ayant vécu loin du monde, avez passé du silence de la vie au silence de la mort, de quel dégoût de la terre vos tombeaux ne remplissaient-ils point mon cœur!

« Soit inconstance naturelle, soit préjugé contre la vie monastique, je changeai mes desseins; je me résolus à voyager. Je dis adieu à ma sœur; elle me serra dans ses bras avec un mouvement qui ressemblait à de la joie, comme si elle eût été heureuse de me quitter. Je ne pus me défendre d'une réflexion amère sur l'inconséquence des amitiés humaines.

« Cependant, plein d'ardeur, je m'élançai seul sur cet orageux océan du monde, dont je ne connaissais ni les ports ni les écueils. Je visitai d'abord les peuples qui ne sont plus : je m'en allai, m'asseyant sur les débris de Rome et de la Grèce, pays de forte et d'ingénieuse mémoire, où les palais sont ensevelis dans la poudre, et les mausolées des rois cachés sous les ronces. Force de la nature, et faiblesse de l'homme! un brin d'herbe perce souvent le marbre le plus dur de ces tombeaux, que tous ces morts, si puissants, ne soulèveront jamais!

« Quelquefois une haute colonne se montrait seule debout dans un désert, comme une grande pensée s'élève, par intervalle, dans une âme que le temps et le malheur ont dévastée.

« Je méditai sur ces monuments dans tous les accidents et à

toutes les heures de la journée. Tantôt ce même soleil qui avait vu jeter les fondements de ces cités se couchait majestueusement, à mes yeux, sur leurs ruines; tantôt la lune, se levant dans un ciel pur, entre deux urnes cinéraires à moitié brisées, me montrait les pâles tombeaux. Souvent, aux rayons de cet astre qui alimente les rêveries, j'ai cru voir le génie des souvenirs assis tout pensif à mes côtés.

« Mais je me lassai de fouiller dans des cercueils, où je ne remuais trop souvent qu'une poussière criminelle.

« Je voulus voir si les races vivantes m'offriraient plus de vertus ou moins de malheurs que les races évanouies. Comme je me promenais un jour dans une grande cité, en passant derrière un palais, dans une cour retirée et déserte, j'aperçus une statue qui indiquait du doigt un lieu fameux par un sacrifice[1]. Je fus frappé du silence de ces lieux; le vent seul gémissait autour du marbre tragique. Des manœuvres étaient couchés avec indifférence au pied de la statue, ou taillaient des pierres en sifflant. Je leur demandai ce que signifiait ce monument : les uns purent à peine me le dire, les autres ignoraient la catastrophe qu'il retraçait. Rien ne m'a plus donné la juste mesure des événements de la vie, et du peu que nous sommes. Que sont devenus ces personnages qui firent tant de bruit? Le temps a fait un pas, et la face de la terre a été renouvelée.

« Je recherchai surtout dans mes voyages les artistes, et ces hommes divins qui chantent les dieux sur la lyre, et la félicité des peuples qui honorent les lois, la religion et les tombeaux.

« Ces chantres sont de race divine, ils possèdent le seul talent incontestable dont le ciel ait fait présent à la terre. Leur vie est à la fois naïve et sublime; ils célèbrent les dieux avec une bouche d'or, et sont les plus simples des hommes; ils causent comme des immortels ou comme de petits enfants; ils expliquent les lois de l'univers, et ne peuvent comprendre les affaires les plus innocentes de la vie; ils ont des idées merveilleuses de la mort, et meurent sans s'en apercevoir, comme des nouveau-nés.

« Sur les monts de la Calédonie, le dernier barde qu'on ait ouï dans ces déserts me chanta les poèmes dont un héros consolait jadis sa vieillesse. Nous étions assis sur quatre pierres rongées de

1. A Londres, derrière White-Hall, la statue de Charles II.

mousse; un torrent coulait à nos pieds; le chevreuil paissait à quelque distance parmi les débris d'une tour, et le vent des mers sifflait sur la bruyère de Cona. Maintenant la religion chrétienne, fille aussi des hautes montagnes, a placé des croix sur les monuments des héros de Morven, et touché la harpe de David au bord du même torrent où Ossian fit gémir la sienne. Aussi pacifique que les divinités de Selma étaient guerrières, elle garde des troupeaux où Fingal livrait des combats, et elle a répandu des anges de paix dans les nuages qu'habitaient des fantômes homicides.

« L'ancienne et riante Italie m'offrit la foule de ses chefs-d'œuvre. Avec quelle sainte et poétique horreur j'errais dans ces vastes édifices consacrés par les arts à la religion! Quel labyrinthe de colonnes! Quelle succession d'arches et de voûtes! Qu'ils sont beaux ces bruits qu'on entend autour des dômes, semblables aux rumeurs des flots dans l'Océan, aux murmures des vents dans les forêts, ou à la voix de Dieu dans son temple! L'architecte bâtit, pour ainsi dire, les idées du poète, et les fait toucher aux sens.

« Cependant qu'avais-je appris jusqu'alors avec tant de fatigue? Rien de certain parmi les anciens, rien de beau parmi les modernes. Le passé et le présent sont deux statues incomplètes : l'une a été retirée toute mutilée du débris des âges, l'autre n'a pas encore reçu sa perfection de l'avenir.

« Mais peut-être, mes vieux amis, vous surtout, habitants du désert, êtes-vous étonnés que, dans ce récit de mes voyages, je ne vous aie pas une seule fois entretenus des monuments de la nature?

« Un jour j'étais monté au sommet de l'Etna volcan qui brûle au milieu d'une île. Je vis le soleil se lever dans l'immensité de l'horizon au-dessous de moi, la Sicile resserrée comme un point à mes pieds, et la mer déroulée au loin dans les espaces. Dans cette vue perpendiculaire du tableau, les fleuves ne me semblaient plus que des lignes géographiques tracées sur une carte; mais, tandis que d'un côté mon œil apercevait ces objets, de l'autre il plongeait dans le cratère de l'Etna, dont je découvrais les entrailles brûlantes, entre les bouffées d'un noire vapeur.

« Un jeune homme plein de passions, assis sur la bouche d'un volcan, et pleurant sur les mortels dont à peine il voyait à ses pieds les demeures, n'est sans doute, ô vieillards, qu'un objet digne de votre pitié, mais, quoi que vous puissiez penser de René,

ce tableau vous offre l'image de son caractère et de son existence : c'est ainsi que toute ma vie j'ai eu devant les yeux une création à la fois immense et imperceptible, et un abîme ouvert à mes côtés. »

En prononçant ces derniers mots, René se tut, et tomba subitement dans la rêverie. Le père Souël le regardait avec étonnement; et le vieux sachem aveugle, qui n'entendait plus parler le jeune homme, ne savait que penser de ce silence.

René avait les yeux attachés sur un groupe d'Indiens qui passaient gaiement dans la plaine. Tout à coup sa physionomie s'attendrit, des larmes coulent de ses yeux; il s'écrie :

« Heureux Sauvages! oh! que ne puis-je jouir de la paix qui vous accompagne toujours! Tandis qu'avec si peu de fruit je parcourais tant de contrées, vous, assis tranquillement sous vos chênes, vous laissiez couler les jours sans les compter. Votre raison n'était que vos besoins, et vous arriviez, mieux que moi, au résultat de la sagesse, comme l'enfant, entre les jeux et le sommeil. Si cette mélancolie qui s'engendre de l'excès du bonheur atteignait quelquefois votre âme, bientôt vous sortiez de cette tristesse passagère, et votre regard levé vers le ciel cherchait avec attendrissement ce je ne sais quoi inconnu, qui prend pitié du pauvre Sauvage.

Ici la voix de René expira de nouveau, et le jeune homme pencha la tête sur sa poitrine. Chactas, étendant le bras dans l'ombre, et prenant le bras de son fils, lui cria d'un ton ému : « Mon fils! mon cher fils! » A ces accents, le frère d'Amélie revenant à lui, et rougissant de son trouble, pria son père de lui pardonner.

Alors le vieux Sauvage : « Mon jeune ami, les mouvements « d'un cœur comme le tien ne sauraient être égaux; modère seu- « lement ce caractère qui t'a déjà fait tant de mal. Si tu souffres « plus qu'un autre des choses de la vie, il ne faut pas t'en étonner; « une grande âme doit contenir plus de douleurs qu'une petite. « Continue ton récit. Tu nous as fait parcourir une partie de l'Eu- « rope, fais-nous connaître ta patrie. Tu sais que j'ai vu la France, « et quels liens m'y ont attaché; j'aimerai à entendre parler de ce « grand chef[1], qui n'est plus, et dont j'ai visité la superbe cabane.

1. Louis XIV.

« Mon enfant, je ne vis plus que par la mémoire. Un vieillard « avec ses souvenirs ressemble au chêne décrépit de nos bois : ce « chêne ne se décore plus de son propre feuillage, mais il couvre « quelquefois sa nudité des plantes étrangères qui ont végété sur « ses antiques rameaux. »

Le frère d'Amélie, calmé par ces paroles, reprit ainsi l'histoire de son cœur :

« Hélas! mon père, je ne pourrai t'entretenir de ce grand siècle, dont je n'ai vu que la fin dans mon enfance, et qui n'était plus lorsque je rentrai dans ma patrie. Jamais un changement plus étonnant et plus soudain ne s'est opéré chez un peuple. De la hauteur du génie, du respect pour la religion, de la gravité des mœurs, tout était subitement descendu à la souplesse de l'esprit, à l'impiété, à la corruption.

« C'était donc bien vainement que j'avais espéré retrouver dans mon pays de quoi calmer cette inquiétude, cette ardeur de désir qui me suit partout. L'étude du monde ne m'avait rien appris, et pourtant je n'avais plus la douceur de l'ignorance.

« Ma sœur, par une conduite inexplicable, semblait se plaire à augmenter mon ennui; elle avait quitté Paris quelques jours avant mon arrivée. Je lui écrivis que je comptais l'aller rejoindre; elle se hâta de me répondre pour me détourner de ce projet, sous prétexte qu'elle était incertaine du lieu où l'appelleraient ses affaires. Quelles tristes réflexions ne fis-je point alors sur l'amitié, que la présence attiédit, que l'absence efface, qui ne résiste point au malheur, et encore moins à la prospérité!

« Je me trouvai bientôt plus isolé dans ma patrie que je ne l'avais été sur une terre étrangère. Je voulus me jeter pendant quelque temps dans un monde qui ne me disait rien et qui ne m'entendait pas. Mon âme, qu'aucune passion n'avait encore usée, cherchait un objet qui pût l'attacher; mais je m'aperçus que je donnais plus que je ne recevais. Ce n'était ni un langage élevé ni un sentiment profond qu'on demandait de moi. Je n'étais occupé qu'à rapetisser ma vie, pour la mettre au niveau de la société. Traité partout d'esprit romanesque, honteux du rôle que je jouais, dégoûté de plus en plus des choses et des hommes, je pris le parti de me retirer dans un faubourg, pour y vivre totalement ignoré.

« Je trouvai d'abord assez de plaisir dans cette vie obscure et

indépendante. Inconnu, je me mêlais à la foule, vaste désert d'hommes!

« Souvent assis dans une église peu fréquentée, je passais des heures entières en méditation. Je voyais de pauvres femmes venir se prosterner devant le Très-Haut, ou des pécheurs s'agenouiller au tribunal de la pénitence. Nul ne sortait de ces lieux sans un visage plus serein, et les sourdes clameurs qu'on entendait au dehors semblaient être les flots des passions et les orages du monde, qui venaient expirer au pied du temple du Seigneur. Grand Dieu, qui vis en secret couler mes larmes dans ces retraites sacrées, tu sais combien de fois je me jetai à tes pieds pour te supplier de me décharger du poids de l'existence, ou de changer en moi le vieil homme! Ah! qui n'a senti quelquefois le besoin de se régénérer, de se rajeunir aux eaux du torrent, de retremper son âme à la fontaine de vie? Qui ne se trouve quelquefois accablé du fardeau de sa propre corruption, et incapable de rien faire de grand, de noble, de juste?

« Quand le soir était venu, reprenant le chemin de ma retraite, je m'arrêtais sur les ponts pour voir se coucher le soleil. L'astre, enflammant les vapeurs de la cité, semblait osciller lentement dans un fluide d'or, comme le pendule de l'horloge des siècles. Je me retirais ensuite avec la nuit, à travers un labyrinthe de rues solitaires. En regardant les lumières qui brillaient dans la demeure des hommes, je me transportais par la pensée au milieu des scènes de douleur et de joie qu'elles éclairaient, et je songeais que, sous tant de toits habités, je n'avais pas un ami. Au milieu de mes réflexions, l'heure venait frapper à coups mesurés dans la tour de la cathédrale gothique; elle allait se répétant sur tous les tons, et à toutes les distances, d'église en église. Hélas! chaque heure dans la société ouvre un tombeau, et fait couler des larmes.

« Cette vie, qui m'avait d'abord enchanté, ne tarda pas à me devenir insupportable. Je me fatiguai de la répétition des mêmes scènes et des mêmes idées. Je me mis à sonder mon cœur, à me demander ce que je désirais. Je ne le savais pas; mais je crus tout à coup que les bois me seraient délicieux. Me voilà soudain résolu d'achever dans un exil champêtre une carrière à peine commencée, et dans laquelle j'avais déjà dévoré des siècles.

« J'embrassai ce projet avec l'ardeur que je mets à tous mes desseins; je partis précipitamment pour m'ensevelir dans une

chaumière, comme j'étais parti autrefois pour faire le tour du monde.

« On m'accuse d'avoir des goûts inconstants, de ne pouvoir jouir longtemps de la même chimère, d'être la proie d'une imagination qui se hâte d'arriver au fond de mes plaisirs, comme si elle était accablée de leur durée; on m'accuse de passer toujours le but que je puis atteindre : hélas! je cherche seulement un bien inconnu, dont l'instinct me poursuit. Est-ce ma faute si je trouve partout des bornes, si ce qui est fini n'a pour moi aucune valeur? Cependant je sens que j'aime la monotonie des sentiments de la vie; et si j'avais encore la folie de croire au bonheur, je le chercherais dans l'habitude.

« La solitude absolue, le spectacle de la nature, me plongèrent bientôt dans un état presque impossible à décrire. Sans parents, sans amis, pour ainsi dire seul sur la terre, n'ayant point encore aimé, j'étais accablé d'une surabondance de vie. Quelquefois je rougissais subitement, et je sentais couler dans mon cœur comme des ruisseaux d'une lave ardente; quelquefois je poussais des cris involontaires, et la nuit était également troublée de mes songes et de mes veilles. Il me manquait quelque chose pour remplir l'abîme de mon existence : je descendais dans la vallée, je m'élevais sur la montagne, appelant de toute la force de mes désirs l'idéal objet d'une flamme future; je l'embrassais dans les vents, je croyais l'entendre dans les gémissements du fleuve; tout était ce fantôme imaginaire, et les astres dans les cieux, et le principe même de vie dans l'univers.

« Toutefois cet état de calme et de trouble, d'indigence et de richesse, n'était pas sans quelques charmes : un jour je m'étais amusé à effeuiller une branche de saule sur un ruisseau, et à attacher une idée à chaque feuille que le courant entraînait. Un roi qui craint de perdre sa couronne par une révolution subite, ne ressent pas des angoisses plus vives que les miennes à chaque accident qui menaçait les débris de mon rameau. O faiblesse des mortels! ô enfance du cœur humain, qui ne vieillit jamais! Voilà donc à quel degré de puérilité notre superbe raison peut descendre! Et encore est-il vrai que bien des hommes attachent leur destinée à des choses d'aussi peu de valeur que mes feuilles de saule.

« Mais comment exprimer cette foule de sensations fugitives que j'éprouvais dans mes promenades? Les sons que rendent les passions

dans le vide d'un cœur solitaire ressemblent au murmure que les vents et les eaux font entendre dans le silence d'un désert : on en jouit, mais on ne peut les peindre.

« L'automne me surprit au milieu de ces incertitudes : j'entrai avec ravissement dans les mois des tempêtes. Tantôt j'aurais voulu être un de ces guerriers errant au milieu des vents, des nuages et des fantômes; tantôt j'enviais jusqu'au sort du pâtre que je voyais réchauffer ses mains à l'humble feu de broussailles qu'il avait allumé au coin d'un bois. J'écoutais ses chants mélancoliques, qui me rappelaient que dans tout pays le chant naturel de l'homme est triste, lors même qu'il exprime le bonheur. Notre cœur est un instrument incomplet, une lyre où il manque des cordes, et où nous sommes forcés de rendre les accents de la joie sur le ton consacré aux soupirs.

« Le jour, je m'égarais sur de grandes bruyères terminées par des forêts. Qu'il fallait peu de chose à ma rêverie! une feuille séchée que le vent chassait devant moi, une cabane dont la fumée s'élevait dans la cime dépouillée des arbres, la mousse qui tremblait au souffle du nord sur le tronc d'un chêne, une roche écartée, un étang désert où le jonc flétri murmurait! Le clocher solitaire, s'élevant au loin dans la vallée, a souvent attiré mes regards; souvent j'ai suivi des yeux les oiseaux de passage qui volaient au-dessus de ma tête. Je me figurais les bords ignorés, les climats lointains où ils se rendent; j'aurais voulu être sur leurs ailes. Un secret instinct me tourmentait, je sentais que je n'étais moi-même qu'un voyageur; mais une voix du ciel semblait me dire : « Homme, la saison de ta migration n'est pas encore venue; attends « que le vent de la mort se lève : alors tu déploieras ton vol vers « ces régions inconnues que ton cœur demande. »

« Levez-vous vite, orages désirés, qui devez emporter René dans « les espaces d'une autre vie ! » Ainsi disant, je marchais à grands pas, le visage emflammé, le vent sifflant dans ma chevelure, ne sentant ni pluie ni frimas, enchanté, tourmenté, et comme possédé par le démon de mon cœur.

« La nuit, lorsque l'aquilon ébranlait ma chaumière, que les pluies tombaient en torrent sur mon toit; qu'à travers ma fenêtre je voyais la lune sillonner les nuages amoncelés, comme un pâle vaisseau qui laboure les vagues, il me semblait que la vie redoublait au fond de mon cœur, que j'aurais eu la puissance de créer

des mondes. Ah! si j'avais pu faire partager à une autre les transports que j'éprouvais. O Dieu! si tu m'avais donné une femme selon mes désirs; si, comme à notre premier père, tu m'eusses amené par la main une Ève tirée de moi-même.... Beauté céleste, je me serais prosterné devant toi; puis, te prenant dans mes bras, j'aurais prié l'Éternel de te donner le reste de ma vie.

Hélas! j'étais seul, seul sur la terre! Une langueur secrète s'emparait de mon corps. Ce dégoût de la vie, que j'avais ressenti dès mon enfance, revenait avec une force nouvelle. Bientôt mon cœur ne fournit plus d'aliment à ma pensée, et je ne m'apercevais de mon existence que par un profond sentiment d'ennui.

« Je luttai quelque temps contre mon mal, mais avec indifférence, et sans avoir la ferme résolution de le vraincre. Enfin, ne pouvant trouver de remède à cette étrange blessure de mon cœur, qui n'était nulle part et qui était partout, je résolus de quitter la vie.

« Prêtre du Très-Haut, qui m'entendez, pardonnez à un malheureux que le ciel avait presque privé de la raison. J'étais plein de religion, et je raisonnais en impie; mon cœur aimait Dieu, et mon esprit le méconnaissait; ma conduite, mes discours, mes sentiments, mes pensées, n'étaient que contradiction, ténèbres, mensonges. Mais l'homme sait-il bien toujours ce qu'il veut? est-il toujours sûr de ce qu'il pense?

« Tout m'échappait à la fois, l'amitié, le monde, la retraite. J'avais essayé de tout, et tout m'avait été fatal. Repoussé par la société, abandonné d'Amélie, quand la solitude vint à me manquer, que me restait-il? C'était la dernière planche sur laquelle j'avais espéré me sauver, et je la sentais encore s'enfoncer dans l'abîme!

« Décidé que j'étais à me débarrasser du poids de la vie, je résolus de mettre toute ma raison dans cet acte insensé. Rien ne me pressait; je ne fixai point le moment du départ, afin de savourer à longs traits les derniers moments de l'existence, et de recueillir toutes mes forces, à l'exemple d'un ancien, pour sentir mon âme s'échapper.

« Cependant je crus nécessaire de prendre des arrangements concernant ma fortune, et je fus obligé d'écrire à Amélie. Il m'échappa quelques plaintes sur son oubli, et je laissai sans doute percer l'attendrissement qui surmontait peu à peu mon cœur. Je

m'imaginais pourtant avoir bien dissimulé mon secret; mais ma sœur, accoutumée à lire dans les replis de mon âme, le devina sans peine. Elle fut alarmée du ton de contrainte qui régnait dans ma lettre, et de mes questions sur des affaires dont je ne m'étais jamais occupé. Au lieu de me répondre, elle me vint tout à coup surprendre.

« Pour bien sentir quelle dut être dans la suite l'amertume de ma douleur, et quels furent mes premiers transports en revoyant Amélie, il faut vous figurer que c'était la seule personne au monde que j'eusse aimée, que tous mes souvenirs se venaient confondre en elle, avec la douceur des souvenirs de mon enfance. Je reçus donc Amélie dans une sorte d'extase de cœur. Il y avait si longtemps que je n'avais trouvé quelqu'un qui m'entendît, et devant qui je pusse ouvrir mon âme!

« Amélie se jetant dans mes bras, me dit : « Ingrat, tu veux « mourir, et ta sœur existe! Tu soupçonnes son cœur! Ne t'expli- « que point, ne t'excuse point, je sais tout; j'ai tout compris, « comme si j'avais été avec toi. Est-ce moi que l'on trompe, moi, « qui ai vu naître tes premiers sentiments? Voilà ton malheureux « caractère, tes dégoûts, tes injustices. Jure, tandis que je te « presse sur mon cœur, jure que c'est la dernière fois que tu te « livreras à tes folies : fais le serment de ne jamais attenter à tes « jours. »

« En prononçant ces mots, Amélie me regardait avec compassion et tendresse, et couvrait mon front de ses baisers; c'était presque une mère, c'était quelque chose de plus tendre. Hélas! mon cœur se rouvrit à toutes les joïes; comme un enfant, je ne demandais qu'à être consolé; je cédai à l'empire d'Amélie : elle exigea un serment solennel; je le fis sans hésiter, ne soupçonnant même pas que désormais je pusse être malheureux.

« Nous fûmes plus d'un mois à nous accoutumer à l'enchantement d'être ensemble. Quand le matin, au lieu de me trouver seul, j'entendais la voix de ma sœur, j'éprouvais un tressaillement de joie et de bonheur. Amélie avait reçu de la nature quelque chose de divin; son âme avait les mêmes grâces innocentes que son corps; la douceur de ses sentiments était infinie; il n'y avait rien que de suave et d'un peu rêveur dans son esprit; on eût dit

que son cœur, sa pensée et sa voix soupiraient comme de concert; elle tenait de la femme la timidité et l'amour, et de l'ange, la pureté et la mélodie.

« Le moment était venu où j'allais expier toutes mes inconséquences. Dans mon délire, j'avais été jusqu'à désirer d'éprouver un malheur, pour avoir du moins un objet réel de souffrance : épouvantable souhait, que Dieu, dans sa colère, a trop exaucé!

« Que vais-je vous révéler, ô mes amis! voyez les pleurs qui coulent de mes yeux. Puis-je même.... Il y a quelques jours, rien n'aurait pu m'arracher ce secret.... A présent, tout est fini!

« Toutefois, ô vieillards, que cette histoire soit à jamais ensevelie dans le silence : souvenez-vous qu'elle n'a été racontée que sous l'arbre du désert.

« L'hiver finissait, lorsque je m'aperçus qu'Amélie perdait le repos et la santé, qu'elle commençait à me rendre. Elle maigrissait, ses yeux se creusaient, sa démarche était languissante, et sa voix troublée. Un jour, je la surpris tout en larmes au pied d'un crucifix. Le monde, la solitude, mon absence, ma présence, la nuit, le jour, tout l'alarmait. D'involontaires soupirs venaient expirer sur ses lèvres; tantôt elle soutenait, sans se fatiguer, une longue course; tantôt elle se traînait à peine; elle prenait et laissait son ouvrage, ouvrait un livre sans pouvoir lire, commençait une phrase qu'elle n'achevait pas, fondait tout à coup en pleurs, et se retirait pour prier.

« En vain je cherchais à découvrir son secret. Quand je l'interrogeais en la pressant dans mes bras, elle me répondait, avec un sourire, qu'elle était comme moi, qu'elle ne savait pas ce qu'elle avait.

« Trois mois se passèrent de la sorte, et son état devenait pire chaque jour. Une correspondance mystérieuse me semblait être la cause de ses larmes; car elle paraissait, ou plus tranquille, ou plus émue, selon les lettres qu'elle recevait. Enfin, un matin, l'heure à laquelle nous déjeunions ensemble étant passée, je monte à son appartement; je frappe : on ne me répond point; j'entr'ouvre la porte : il n'y avait personne dans la chambre. J'aperçois sur la cheminée un paquet à mon adresse. Je le saisis en tremblant, je l'ouvre, et je lis cette lettre, que je conserve pour m'ôter à l'avenir tout mouvement de joie.

A RENÉ

« Le ciel m'est témoin, mon frère, que je donnerais mille fois « ma vie pour vous épargner un moment de peine; mais, infor- « tunée que je suis, je ne puis rien pour votre bonheur. Vous me « pardonnerez donc de m'être dérobée de chez vous comme une « coupable; je n'aurais jamais pu résister à vos prières, et cepen- « dant il fallait partir.... Mon Dieu, ayez pitié de moi!

« Vous savez, René, que j'ai toujours eu du penchant pour la « vie religieuse; il est temps que je mette à profit les avertisse- « ments du ciel. Pourquoi ai-je attendu si tard? Dieu m'en punit. « J'étais restée pour vous dans le monde.... Pardonnez, je suis « toute troublée par le chagrin que j'ai de vous quitter.

« C'est à présent, mon cher frère, que je sens bien la nécessité « de ces asiles contre lesquels je vous ai vu souvent vous élever. « Il est des malheurs qui nous séparent pour toujours des « hommes : que deviendraient alors de pauvres infortunées?... Je « suis persuadée que vous-même, mon frère, vous trouveriez le « repos dans ces retraites de la religion : la terre n'offre rien qui « soit digne de vous.

« Je ne vous rappellerai point votre serment : je connais la « fidélité de votre parole. Vous l'avez juré, vous vivrez pour moi. « Y a-t-il rien de plus misérable que de songer sans cesse à quitter « la vie? Pour un homme de votre caractère, il est si aisé de mou- « rir! Croyez-en votre sœur, il est plus difficile de vivre.

« Mais, mon frère, sortez au plus vite de la solitude, qui ne « vous est pas bonne; cherchez quelque occupation. Je sais que « vous riez amèrement de cette nécessité où l'on est en France de « *prendre un état*. Ne méprisez pas tant l'expérience et la sagesse « de nos pères. Il vaut mieux, mon cher René, ressembler un peu « plus au commun des hommes, et avoir un peu moins de mal- « heur.

« Peut-être trouveriez-vous dans le mariage un soulagement à « vos ennuis. Une femme, des enfants, occuperaient vos jours. Et « quelle est la femme qui ne chercherait pas à vous rendre heu- « reux! L'ardeur de votre âme, la beauté de votre génie, votre air « noble et passionné, ce regard fier et tendre, tout vous assurerait « de son amour et de sa fidélité. Ah! avec quelles délices ne te

« presserait-elle pas dans ses bras et sur son cœur! Comme tous « ses regards, toutes ses pensées seraient attachés sur toi, pour « prévenir tes moindres peines! Elle serait tout amour, tout inno- « cence devant toi; tu croirais retrouver une sœur.

« Je pars pour le couvent de.... Ce monastère, bâti au bord de la « mer, convient à la situation de mon âme. La nuit, du fond de « ma cellule, j'entendrai le murmure des flots qui baignent les « murs du couvent; je songerai à ces promenades que je faisais « avec vous au milieu des bois, alors que nous croyions retrouver « le bruit des mers dans la cime agitée des pins. Aimable compa- « gnon de mon enfance, est-ce que je ne vous verrai plus? A peine « plus âgée que vous, je vous balançais dans votre berceau; sou- « vent nous avons dormi ensemble. Ah! si un même tombeau « nous réunissait un jour! Mais non : je dois dormir seule sous les « marbres glacés de ce sanctuaire, où reposent pour jamais ces « filles qui n'ont point aimé.

« Je ne sais si vous pourrez lire ces lignes à demi effacées par « mes larmes. Après tout, mon ami, un peu plus tôt, un peu plus « tard, n'aurait-il pas fallu nous quitter? Qu'ai-je besoin de vous « entretenir de l'incertitude et du peu de valeur de la vie? Vous « vous rappelez le jeune M..., qui fit naufrage à l'Ile-de-France. « Quand vous reçûtes sa dernière lettre, quelques mois après sa « mort, sa dépouille terrestre n'existait même plus; et l'instant où « vous commenciez son deuil en Europe était celui où on le finis- « sait aux Indes. Qu'est-ce donc que l'homme, dont la mémoire « périt si vite? Une partie de ses amis ne peut apprendre sa mort, « que l'autre n'en soit déjà consolée! Quoi, cher et trop cher René, « mon souvenir s'effacera-t-il si promptement de ton cœur? O mon « frère! si je m'arrache à vous dans le temps, c'est pour n'être pas « séparée de vous dans l'éternité.

« AMÉLIE

« *P.-S.* Je joins ici l'acte de la donation de mes biens; j'espère « que vous ne refuserez pas cette marque de mon amitié. »

« La foudre qui fût tombée à mes pieds ne m'eût pas causé plus d'effroi que cette lettre. Quel secret Amélie me cachait-elle? Qui la forçait si subitement à embrasser la vie religieuse? Ne m'avait-elle rattaché à l'existence par le charme de l'amitié, que

pour me délaisser tout à coup? Oh! pourquoi était-elle venue me détourner de mon dessein? Un mouvement de pitié l'avait rappelée auprès de moi; mais, bientôt fatiguée d'un pénible devoir, elle se hâte de quitter un malheureux qui n'avait qu'elle sur la terre. On croit avoir tout fait quand on a empêché un homme de mourir! Telles étaient mes plaintes. Puis, faisant un retour sur moi-même : Ingrate Amélie, disais-je, si tu avais été à ma place; si, comme moi, tu avais été perdue dans le vide de tes jours, ah! tu n'aurais pas été abandonnée de ton frère!

« Cependant, quand je relisais la lettre, j'y trouvais je ne sais quoi de si triste et de si tendre, que tout mon cœur se fondait. Tout à coup il me vint une idée qui me donna quelque espérance : je m'imaginai qu'Amélie avait peut-être conçu une passion pour un homme qu'elle n'osait avouer. Ce soupçon sembla m'expliquer sa mélancolie, sa correspondance mystérieuse, et le ton passionné qui respirait dans sa lettre. Je lui écrivis aussitôt, pour la supplier de m'ouvrir son cœur.

« Elle ne tarda pas à me répondre, mais sans me découvrir son secret : elle me mandait seulement qu'elle avait obtenu les dispenses du noviciat, et qu'elle allait prononcer ses vœux.

« Je fus révolté de l'obstination d'Amélie, du mystère de ses paroles, et de son peu de confiance en mon amitié.

« Après avoir hésité un moment sur le parti que j'avais à prendre, je résolus d'aller à B..., pour faire un dernier effort auprès de ma sœur. La terre où j'avais été élevé se trouvait sur la route. Quand j'aperçus les bois où j'avais passé les seuls moments heureux de ma vie, je ne pus retenir mes larmes, et il me fut impossible de résister à la tentation de leur dire un dernier adieu.

« Mon frère aîné avait vendu l'héritage paternel, et le nouveau propriétaire ne l'habitait pas. J'arrivai au château par la longue avenue de sapins; je traversai à pied les cours désertes; je m'arrêtai à regarder les fenêtres fermées ou demi-brisées, le chardon qui croissait au pied des murs, les feuilles qui jonchaient le seuil des portes, et ce perron solitaire où j'avais vu si souvent mon père et ses fidèles serviteurs. Les marches étaient déjà couvertes de mousses; le violier jaune croissait entre leurs pierres déjointes et tremblantes. Un gardien inconnu m'ouvrit brusquement les portes. J'hésitais à franchir le seuil; cet homme s'écria : « Hé bien! allez-vous faire comme cette étrangère qui vint ici il y

« a quelques jours? Quand ce fut pour entrer, elle s'évanouit, et « je fus obligé de la reporter à sa voiture. » Il me fut aisé de reconnaître l'*étrangère* qui, comme moi, était venue chercher dans ces lieux des pleurs et des souvenirs!

« Couvrant un moment mes yeux de mon mouchoir, j'entrai sous le toit de mes ancêtres. Je parcourus les appartements sonores où l'on n'entendait que le bruit de mes pas. Les chambres étaient à peine éclairées par la faible lumière qui pénétrait entre les volets fermés : je visitai celle où ma mère avait perdu la vie en me mettant au monde, celle où se retirait mon père, celle où j'avais dormi dans mon berceau, celle enfin où l'amitié avait reçu mes premiers vœux dans le sein d'une sœur. Partout les salles étaient détendues, et l'araignée filait sa toile dans les couches abandonnées. Je sortis précipitamment de ces lieux, je m'en éloignai à grands pas, sans oser tourner la tête. Qu'ils sont doux, mais qu'ils sont rapides, les moments que les frères et les sœurs passent dans leurs jeunes années, réunis sous l'aile de leurs vieux parents! La famille de l'homme n'est que d'un jour; le souffle de Dieu la disperse comme une fumée. A peine le fils connaît-il le père, le père le fils, le frère la sœur, la sœur le frère! Le chêne voit germer ses glands autour de lui; il n'en est pas ainsi des enfants des hommes!

« En arrivant à B..., je me fis conduire au couvent; je demandai à parler à ma sœur. On me dit qu'elle ne recevait personne. Je lui écrivis : elle me répondit que, sur le point de se consacrer à Dieu, il ne lui était pas permis de donner une pensée au monde; que si je l'aimais, j'éviterais de l'accabler de ma douleur. Elle ajoutait : « Cependant, si votre projet est de paraître à l'autel le jour de ma « profession, daignez m'y servir de père; ce rôle est le seul digne « de votre courage, le seul qui convienne à notre amitié et à mon « repos. »

« Cette froide fermeté qu'on opposait à l'ardeur de mon amitié me jeta dans de violents transports. Tantôt j'étais près de retourner sur mes pas; tantôt je voulais rester, uniquement pour troubler le sacrifice. L'enfer me suscitait jusqu'à la pensée de me poignarder dans l'église, et de mêler mes derniers soupirs aux vœux qui m'arrachaient ma sœur. La supérieure du couvent me fit prévenir qu'on avait préparé un banc dans le sanctuaire, et elle m'invitait à me rendre à la cérémonie, qui devait avoir lieu dès le lendemain.

« Au lever de l'aube, j'entendis le premier son des cloches.... Vers dix heures, dans une sorte d'agonie, je me traînai au monastère. Rien ne peut plus être tragique, quand on a assisté à un pareil spectacle; rien ne peut plus être douloureux, quand on y a survécu.

« Un peuple immense remplissait l'église. On me conduit au banc du sanctuaire; je me précipite à genoux, sans presque savoir où j'étais, ni à quoi j'étais résolu. Déjà le prêtre attendait à l'autel; tout à coup la grille mystérieuse s'ouvre, et Amélie s'avance, parée de toutes les pompes du monde. Elle était si belle, il y avait sur son visage quelque chose de si divin, qu'elle excita un mouvement de surprise et d'admiration. Vaincu par la glorieuse douleur de la sainte, abattu par les grandeurs de la religion, tous mes projets de violence s'évanouirent; ma force m'abandonna; je me sentis lié par une main toute-puissante; et, au lieu de blasphèmes et de menaces, je ne trouvai dans mon cœur que de profondes adorations et les gémissements de l'humilité.

« Amélie se place sous un dais. Le sacrifice commence à la lueur des flambeaux, au milieu des fleurs et des parfums, qui devaient rendre l'holocauste agréable. A l'offertoire, le prêtre se dépouilla de ses ornements, ne conserva qu'une tunique de lin, monta en chaire, et, dans un discours simple et pathétique, peignit le bonheur de la vierge qui se consacre au Seigneur. Quand il prononça ces mots. « Elle a paru comme l'encens qui se consume « dans le feu, » un grand calme et des odeurs célestes semblèrent se répandre dans l'auditoire; on se sentit comme à l'abri sous les ailes de la colombe mystique, et l'on eût cru voir les anges descendre sur l'autel, et remonter vers les cieux avec des parfums et des couronnes.

« Le prêtre achève son discours, reprend ses vêtements, continue le sacrifice. Amélie, soutenue de deux jeunes religieuses, se met à genoux sur la dernière marche de l'autel. On vient alors me chercher pour remplir les fonctions paternelles. Au bruit de mes pas chancelants dans le sanctuaire, Amélie est prête à défaillir. On me place à côté du prêtre, pour lui présenter les ciseaux. En ce moment, je sens renaître mes transports; ma fureur va éclater, quand Amélie, rappelant son courage, me lance un regard où il y a tant de reproche et de douleur, que j'en suis atterré. La religion triomphe. Ma sœur profite de mon trouble; elle

avance hardiment la tête. Sa superbe chevelure tombe de toutes parts sous le fer sacré; une longue robe d'étamine remplace pour elle les ornements du siècle, sans la rendre moins touchante; les ennuis de son front se cachent sous un bandeau de lin; et le voile mystérieux, double symbole de la virginité et de la religion, accompagne sa tête dépouillée. Jamais elle n'avait paru si belle. L'œil de la pénitente était attaché sur la poussière du monde, et son âme était dans le ciel.

« Cependant Amélie n'avait point encore prononcé ses vœux; et pour mourir au monde il fallait qu'elle passât à travers le tombeau. Ma sœur se couche sur le marbre; on étend sur elle un drap mortuaire : quatre flambeaux en marquent les quatre coins. Le prêtre, l'étole au cou, le livre à la main, commence l'Office des morts; de jeunes vierges le continuent. O joies de la religion, que vous êtes grandes, mais que vous êtes terribles! On m'avait contraint de me placer à genoux près de ce lugubre appareil. Tout à coup un murmure confus sort de dessous le voile sépulcral; je m'incline, et ces paroles épouvantables (que je fus seul à entendre) viennent frapper mon oreille : « Dieu de miséricorde, « fais que je ne me relève jamais de cette couche funèbre, et « comble de tes biens un frère qui n'a point partagé ma crimi- « nelle passion! »

« A ces mots échappés du cercueil, l'affreuse vérité m'éclaire; ma raison s'égare; je me laisse tomber sur le linceul de la mort, je presse ma sœur dans mes bras; je m'écrie : « Chaste épouse de « Jésus-Christ, reçois mes derniers embrassements à travers les « glaces du trépas et les profondeurs de l'éternité, qui te séparent « déjà de ton frère! »

« Ce mouvement, ce cri, ces larmes, troublent la cérémonie : le prêtre s'interrompt, les religieuses ferment la grille, la foule s'agite et se presse vers l'autel; on m'emporte sans connaissance. Que je sus peu de gré à ceux qui me rappelèrent au jour! J'appris, en rouvrant les yeux, que le sacrifice était consommé, et que ma sœur avait été saisie d'une fièvre ardente. Elle me faisait prier de ne plus chercher à la voir. O misère de ma vie! une sœur craindre de parler à un frère, et un frère craindre de faire entendre sa voix à une sœur! Je sortis du monastère comme de ce lieu d'expiation où des flammes nous préparent pour la vie céleste, où l'on a tout perdu comme aux enfers, hors l'espérance.

« On peut trouver des forces dans son âme contre un malheur personnel; mais devenir la cause involontaire du malheur d'un autre, cela est tout à fait insupportable. Éclairé sur les maux de ma sœur, je me figurais ce qu'elle avait dû souffrir. Alors s'expliquèrent pour moi plusieurs choses que je n'avais pu comprendre : ce mélange de joie et de tristesse qu'Amélie avait fait paraître au moment de mon départ pour mes voyages, le soin qu'elle prit de m'éviter à mon retour, et cependant cette faiblesse qui l'empêcha si longtemps d'entrer dans un monastère : sans doute la fille malheureuse s'était flattée de guérir! Ses projets de retraite, la dispense du noviciat, la disposition de ses biens en ma faveur, avaient apparemment produit cette correspondance secrète qui servit à me tromper.

« O mes amis! je sus donc ce que c'était que de verser des larmes pour un mal qui n'était point imaginaire! Mes passions, si longtemps indéterminées, se précipitèrent sur cette première proie avec fureur. Je trouvai même une sorte de satisfaction inattendue dans la plénitude de mon chagrin, et je m'aperçus, avec un secret mouvement de joie, que la douleur n'est pas une affection qu'on épuise comme le plaisir.

« J'avais voulu quitter la terre avant l'ordre du Tout-Puissant, c'était un grand crime : Dieu m'avait envoyé Amélie à la fois pour me sauver et pour me punir. Ainsi, toute pensée coupable, toute action criminelle entraîne après elle des désordres et des malheurs. Amélie me priait de vivre, et je lui devais bien de ne pas aggraver ses maux. D'ailleurs (chose étrange!) je n'avais plus envie de mourir depuis que j'étais réellement malheureux. Mon chagrin était devenu une occupation qui remplissait tous mes moments : tant mon cœur est naturellement pétri d'ennui et de misère!

« Je pris donc subitement une autre résolution; je me déterminai à quitter l'Europe, et à passer en Amérique.

« On équipait dans ce moment même, au port de B..., une flotte pour la Louisiane; je m'arrangeai avec un des capitaines de vaisseau; je fis savoir mon projet à Amélie, et je m'occupai de mon départ.

« Ma sœur avait touché aux portes de la mort; mais Dieu, qui lui destinait la première palme des vierges, ne voulut pas la rappeler si vite à lui; son épreuve ici-bas fut prolongée. Descendue une seconde fois dans la pénible carrière de la vie, l'héroïne,

courbée sous la croix, s'avança courageusement à l'encontre des douleurs, ne voyant plus que le triomphe dans le combat, et dans l'excès des souffrances, l'excès de la gloire.

« La vente du peu de bien qui me restait, et que je cédai à mon frère, les longs préparatifs d'un convoi, les vents contraires, me retinrent longtemps dans le port. J'allais chaque matin m'informer des nouvelles d'Amélie, et je revenais toujours avec de nouveaux motifs d'admiration et de larmes.

« J'errais sans cesse autour du monastère, bâti au bord de la mer. J'apercevais souvent, à une petite fenêtre grillée qui donnait sur une plage déserte, une religieuse assise dans une attitude pensive; elle rêvait à l'aspect de l'Océan où apparaissait quelque vaisseau, cinglant aux extrémités de la terre. Plusieurs fois, à la clarté de la lune, j'ai revu la même religieuse aux barreaux de la même fenêtre : elle contemplait la mer éclairée par l'astre de la nuit, et semblait prêter l'oreille au bruit des vagues qui se brisaient tristement sur des grèves solitaires.

« Je crois encore entendre la cloche qui, pendant la nuit, appelait les religieuses aux veilles et aux prières. Tandis qu'elle tintait avec lenteur, et que les vierges s'avançaient en silence à l'autel du Tout-Puissant, je courais au monastère : là, seul au pied des murs, j'écoutais dans une sainte extase les derniers sons des cantiques, qui se mêlaient sous les voûtes du temple au faible bruissement des flots.

« Je ne sais comment toutes ces choses, qui auraient dû nourrir mes peines, en émoussaient au contraire l'aiguillon. Mes larmes avaient moins d'amertume, lorsque je les répandais sur les rochers et parmi les vents. Mon chagrin même, par sa nature extraordinaire, portait avec lui quelque remède : on jouit de ce qui n'est pas commun, même quand cette chose est un malheur. J'en conçus presque l'espérance que ma sœur deviendrait à son tour moins misérable.

« Une lettre que je reçus d'elle avant mon départ sembla me confirmer dans ces idées. Amélie se plaignait tendrement de ma douleur, et m'assurait que le temps diminuait la sienne. « Je ne « désespère pas de mon bonheur, me disait-elle. L'excès même du « sacrifice, à présent que le sacrifice est consommé, sert à me « rendre quelque paix. La simplicité de mes compagnes, la pureté « de leurs vœux, la régularité de leur vie, tout répand du baume

« sur mes jours. Quand j'entends gronder les orages, et que « l'oiseau de mer vient battre des ailes à ma fenêtre, moi, pauvre « colombe du ciel, je songe au bonheur que j'ai eu de trouver un « abri contre la tempête. C'est ici la sainte montagne, le sommet « élevé d'où l'on entend les derniers bruits de la terre et les pre- « miers concerts du ciel; c'est ici que la religion trompe douce- « ment une âme sensible : aux plus violentes amours elle sub- « stitue une sorte de chasteté brûlante où l'amante et la vierge « sont unies; elle épure les soupirs; elle change en une flamme « incorruptible une flamme périssable; elle mêle divinement son « calme et son innocence à ce reste de trouble et de volupté d'un « cœur qui cherche à se reposer, et d'une vie qui se retire. »

« Je ne sais ce que le ciel me réserve, et s'il a voulu m'avertir que les orages accompagneraient partout mes pas. L'ordre était donné pour le départ de la flotte; déjà plusieurs vaisseaux avaient appareillé au baisser du soleil; je m'étais arrangé pour passer la dernière nuit à terre, afin d'écrire ma lettre d'adieux à Amélie. Vers minuit, tandis que je m'occupe de ce soin, et que je mouille mon papier de mes larmes, le bruit des vents vient frapper mon oreille. J'écoute; et, au milieu de la tempête, je distingue les coups de canon d'alarme, mêlés au glas de la cloche monastique. Je vole sur le rivage, où tout était désert, et où l'on n'entendait que le rugissement des flots. Je m'assieds sur un rocher. D'un côté s'étendent les vagues étincelantes, de l'autre les murs sombres du monastère se perdent confusément dans les cieux. Une petite lumière paraissait à la fenêtre grillée. Était-ce toi, ô mon Amélie, qui, prosternée au pied du crucifix, priais le Dieu des orages d'épargner ton malheureux frère? La tempête sur les flots, le calme dans ta retraite; des hommes brisés sur des écueils, au pied de l'asile que rien ne peut troubler; l'infini de l'autre côté du mur d'une cellule; les fanaux agités des vaisseaux, le phare immobile du couvent; l'incertitude des destinées du navigateur, la vestale connaissant dans un seul jour tous les jours futurs de sa vie; d'une autre part, une âme telle que la tienne, ô Amélie, orageuse comme l'Océan; un naufrage plus affreux que celui du marinier : tout ce tableau est encore profondément gravé dans ma mémoire. Soleil de ce ciel nouveau, maintenant témoin de mes larmes, échos du rivage américain qui répétez les accents de René, ce fut le lendemain de cette nuit terrible qu'appuyé sur le gaillard de mon

vaisseau, je vis s'éloigner pour jamais ma terre natale! Je contemplai longtemps sur la côte les derniers balancements des arbres de la patrie, et les faîtes du monastère qui s'abaissaient à l'horizon. »

Comme René achevait de raconter son histoire, il tira un papier de son sein, et le donna au père Souël; puis, se jetant dans les bras de Chactas, et étouffant ses sanglots, il laissa le temps au missionnaire de parcourir la lettre qu'il venait de lui remettre.

Elle était de la supérieure de... Elle contenait le récit des derniers moments de la sœur Amélie de la Miséricorde, morte victime de son zèle et de sa charité, en soignant ses compagnes attaquées d'une maladie contagieuse. Toute la communauté était inconsolable, et l'on y regardait Amélie comme une sainte. La supérieure ajoutait que, depuis trente ans qu'elle était à la tête de la maison, elle n'avait jamais vu de religieuse d'une humeur aussi douce et aussi égale, ni qui fût plus contente d'avoir quitté les tribulations du monde.

Chactas pressait René dans ses bras; le vieillard pleurait. « Mon « enfant, dit-il à son fils, je voudrais que le père Aubry fût ici : « il tirait du fond de son cœur je ne sais quelle paix qui, en les « calmant, ne semblait cependant point étrangère aux tempêtes; « c'était la lune dans une nuit orageuse : les nuages errants ne « peuvent l'emporter dans leur course; pure et inaltérable, elle « s'avance tranquille au-dessus d'eux. Hélas! pour moi, tout me « trouble et m'entraîne! »

Jusqu'alors le père Souël, sans proférer une parole, avait écouté d'un air austère l'histoire de René. Il portait en secret un cœur compatissant, mais il montrait au dehors un caractère inflexible; la sensibilité du sachem le fit sortir du silence :

« Rien, dit-il au frère d'Amélie, rien ne mérite, dans cette his« toire, la pitié qu'on vous montre ici. Je vois un jeune homme « entêté de chimères, à qui tout déplaît, et qui s'est soustrait aux « charges de la société pour se livrer à d'inutiles rêveries. On n'est « point, monsieur, un homme supérieur, parce qu'on aperçoit le « monde sous un jour odieux. On ne hait les hommes et la « vie que faute de voir assez loin. Étendez un peu plus votre « regard, et vous serez bientôt convaincu que tous ces maux dont « vous vous plaignez sont de purs néants. Mais quelle honte de « ne pouvoir songer au seul malheur réel de votre vie, sans être

« forcé de rougir! Toute la pureté, toute la vertu, toute la religion, « toutes les couronnes d'une sainte rendent à peine tolérable la « seule idée de vos chagrins. Votre sœur a expié sa faute; mais, « s'il faut ici dire ma pensée, je crains que, par une épouvantable « justice, un aveu sorti du sein de la tombe n'ait troublé votre « âme à son tour. Que faites-vous seul au fond des forêts où vous « consumez vos jours, négligeant tous vos devoirs? Des saints, me « direz-vous, se sont ensevelis dans les déserts. Ils y étaient avec « leurs larmes, et employaient à éteindre leurs passions le temps « que vous perdez peut-être à allumer les vôtres. Jeune présomp- « tueux, qui avez cru que l'homme se peut suffire à lui-même! « La solitude est mauvaise à celui qui n'y vit pas avec Dieu; elle « redouble les puissances de l'âme, en même temps qu'elle leur « ôte tout sujet pour s'exercer. Quiconque a reçu des forces doit « les consacrer au service de ses semblables; s'il les laisse inutiles, « il en est d'abord puni par une secrète misère, et tôt ou tard le « ciel lui envoie un châtiment effroyable. »

Troublé par ces paroles, René releva du sein de Chactas sa tête humiliée. Le sachem aveugle se prit à sourire; et ce sourire de la bouche, qui ne se mariait plus à celui des yeux, avait quelque chose de mystérieux et de céleste. « Mon fils, dit le vieil amant « d'Atala, il nous parle sévèrement; il corrige et le vieillard et le « jeune homme, et il a raison. Oui, il faut que tu renonces à cette « vie extraordinaire qui n'est pleine que de soucis; il n'y a de « bonheur que dans les voies communes.

« Un jour le Meschacebé, encore assez près de sa source, se lassa « de n'être qu'un limpide ruisseau. Il demande des neiges aux « montagnes, des eaux aux torrents, des pluies aux tempêtes; il « franchit ses rives, et désole ses bords charmants. L'orgueilleux « ruisseau s'applaudit d'abord de sa puissance; mais voyant que « tout devenait désert sur son passage, qu'il coulait abandonné « dans la solitude, que ses eaux étaient toujours troublées, il « regretta l'humble lit que lui avait creusé la nature, les oiseaux, « les fleurs, les arbres et les ruisseaux, jadis modestes compagnons « de son paisible cours. »

Chactas cessa de parler, et l'on entendit la voix du *flamant* qui, retiré dans les roseaux du Meschacebé, annonçait un orage pour le milieu du jour. Les trois amis reprirent la route de leurs cabanes : René marchait en silence entre le missionnaire qui

priait Dieu, et le sachem aveugle qui cherchait sa route. On dit que, pressé par les deux vieillards, il retourna chez son épouse, mais sans y trouver le bonheur. Il périt peu de temps après avec Chactas et le père Souël, dans le massacre des Français et des Natchez à la Louisiane. On montre encore un rocher où il allait s'asseoir au soleil couchant.

FIN DE *RENÉ*

TABLE DES MATIÈRES

LES NATCHEZ

Préface 7

Livre premier 17
— deuxième 30
— troisième 47
— quatrième 61
— cinquième 73
— sixième 87
— septième 108
— huitième 125
— neuvième 144
— dixième 157
— onzième 174
— douzième 183

Deuxième partie 203
Note 395
Description du pays des Natchez, par Charlevoix. 396

ATALA

Prologue 417
Le récit : Les Chasseurs 421
Les Laboureurs. 449
Le Drame 456
Les Funérailles. 469
Épilogue 477

RENÉ

Le récit 485

COULOMMIERS.

Imprimerie PAUL BRODARD — 7-1926.

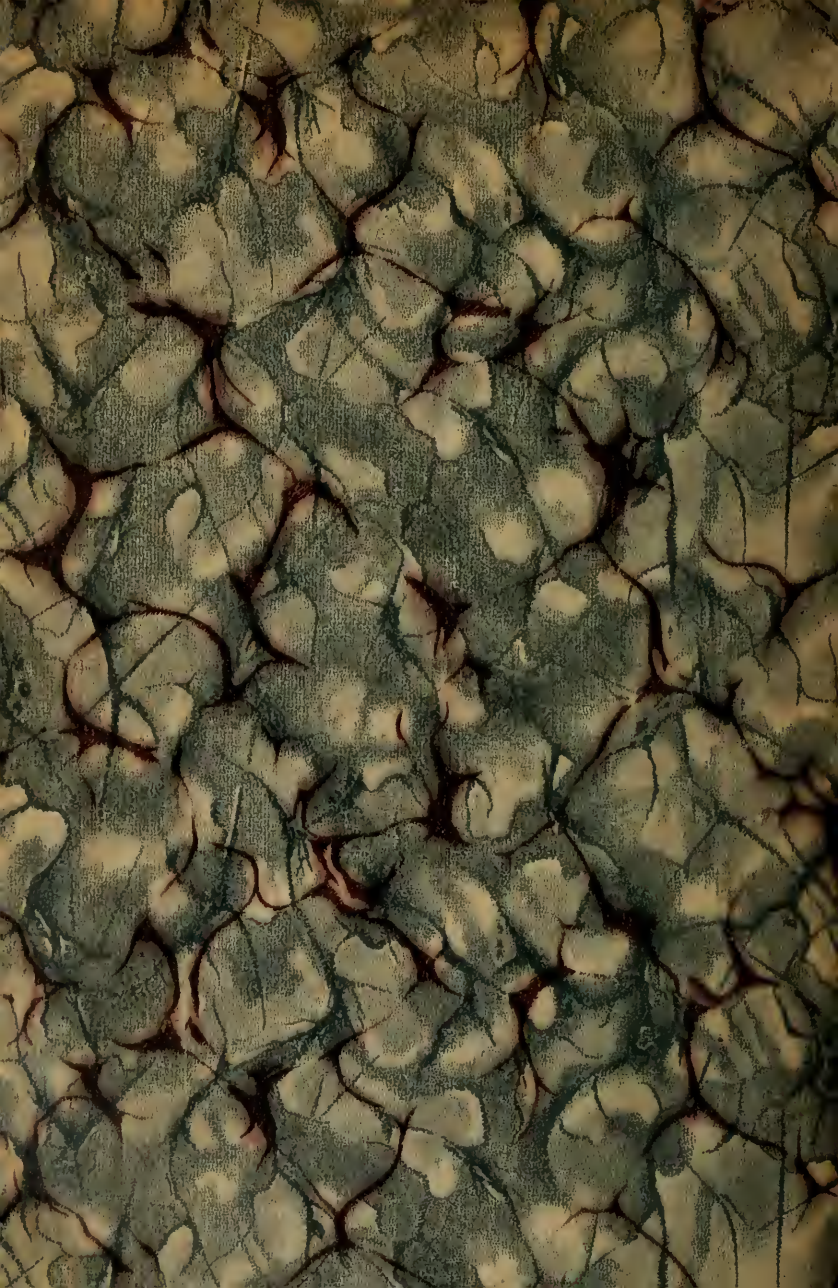

PLEASE DO NOT REMOVE
CARDS OR SLIPS FROM THIS POCKET

UNIVERSITY OF TORONTO LIBRARY

PQ
2205
A6
1912
t.2

Chateaubriand, François
Auguste René, viscomte de
Oeuvres choisies

UTL AT DOWNSVIEW
D RANGE BAY SHLF POS ITEM C
39 16 29 05 11 009 7